NEMZETI SPORT

IV. évfolyam. Budapest, 1906. május 6. 18. szám.

VÍVÁSSAL ES MINDEN EGYÉB

SPORTTAL FOGLALKOZÓ HETILAP.

MEGJELENIK MINDEN VASARNAP.

A MAGYAR ATHLETIKAI SZÖVETSÉG, A MAGYAR LABDARUGÓK SZÖVETSÉGE, A MAGYAR ATHLETIKAI CLUB, A FŐVÁROSI VÍVÓ CLUB, A BUDAPESTI POSTA- ÉS TÁVIRDATISZTVISELŐK SPORTEGYESÜLETE, A FERENCVÁROSI TORNA CLUB, A MŰEGYETEMI ATHLETIKAI ÉS FOOTBALL CLUB ÉS A „BALATON" USZÓK EGYESÜLETE HIVATALOS LAPJA.

ALAPITOTTA: **FODOR KÁROLY**, MŰEGYETEMI VÍVÓMESTER.

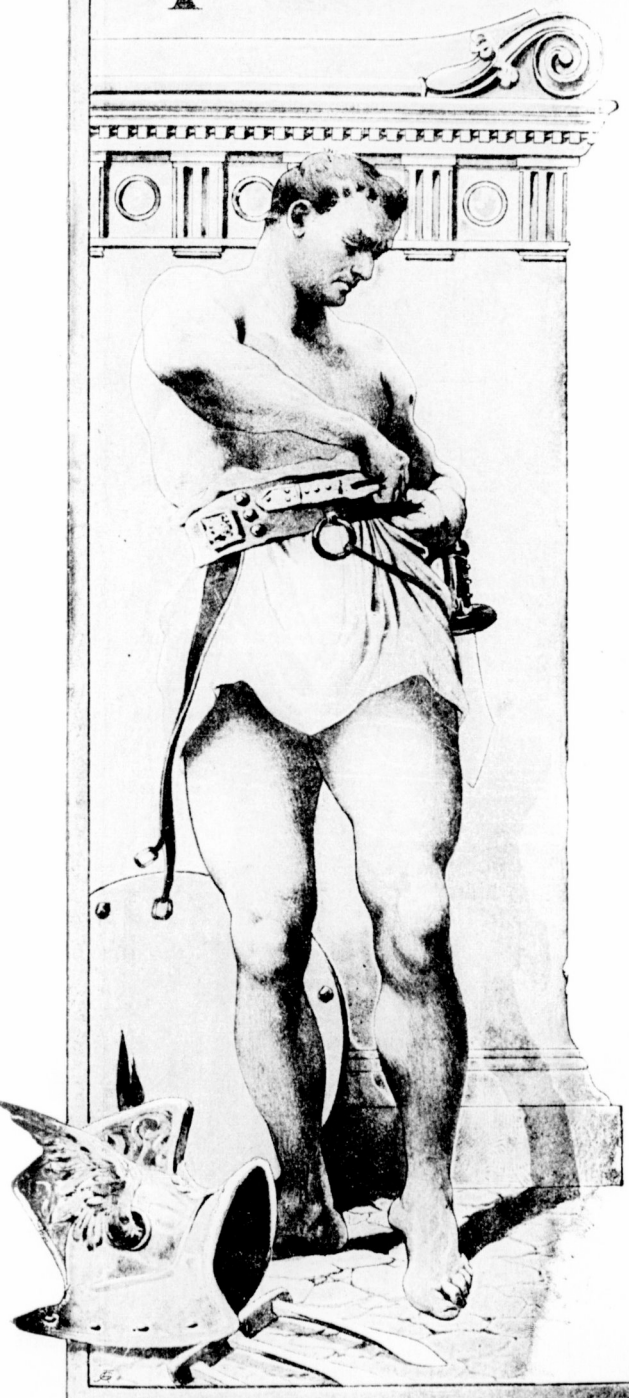

Képek a Sheriff Shield döntőjéből. A Corinthianok ostromolják Liverpool kapuját.

Tartalom

ATLETIKA. *A főiskolai viadal.* ⊃ VIVÁS. ⊃ FOOTBALL. *Áttekintés. Mérkőzések. Hírek. Ifjusági labdarugás.* ⊃ TORNA. ⊃ OLYMPIA. *Athéni levelek. Eredmények.* ⊃ VEGYES. ⊃ LÓSPORT. ⊃ HIVATALOS. *Mult évi bajnokságok hivatalos állása.*

ELŐFIZETÉSI ÁRA: EGÉSZ ÉVRE 12 KORONA, FÉLÉVRE 6 K., NEGYEDÉVRE 3 K., EGYES SZÁM ÁRA 20 FILLER

Laptulajdonosok: Fodor Karoly és Leopold Gyula.

Cop. SÁVELY

Szerkesztőség IV., Koronaherceg-utca 3. sz. TELEFON 996.

Kiadóhivatal: VII., Erzsébet-körut 41. sz. TELEFON 12—06.

Hirdetmény.

Ezennel közhirré tétetik, hogy miután a **Magyar Királyi Pénzügyminiszterium** ellenőrző közegei a Magy. Kir. Szab. Osztálysorsjáték **(Tizennyolcadik sorsjáték)** I. osztályra szóló sorsjegyeket felülvizsgálták, azok a főárusitóknak árusitása végett kiadattak.

Az I. osztály huzás 1906. április 23. és 25-én tartatik meg. A huzások a **Magyar királyi állami ellenőrző hatóság**, és királyi közjegyző jelenlétében, nyilvánosan történnek a Huzási teremben (IV., Eskü-tér, bejárat a Duna-utca felől) — **Sorsjegyek a Magy Kir Szab. Osztálysorsjáték valamennyi árusitóinál kaphatók.**

Budapest, 1906. évi április hó 29-én.

Magy. Kir. Szab. Osztálysorsjáték Igazgatósága.

Tolnay. *Hazay.*

FOOT-BALL

kizárólag magyar készitmény.

A legszebb minták erős marhabőrből, tartós kézi varrással, s valamennyi legfinomabb angol vörös gummihólyaggal ellátva, 5-ös nagyságban.

„Villám" 7 kor., „Turul" 9 kor., „Verseny" 11 kor., „Győztes" 13 kor., „Hunnia" 15 kor., „Kincsem" 4. sz. iskola-football-labda 6 kor., „Kincsem" 2. sz. gyermek-football-labda 4 korona.

„Football-cipő" marhabőrből, kitűnő szabás és erős kézi varrással párja 13 korona.

Nagy választék: Football szárcsont- és bokavédők, s e játékhoz tartozó összes felszerelésekben. Továbbá nagy raktár: Lawn-Tennis-, Golf-, Cricket- és Croquet-játékokban, tornaszerek-, vivóeszközök-, vadászati, halászati-, turista-felszerelésekben stb.

Teljes felszereléseknél árkedvezmény!
Kereskedőknek előnyárak!

Arjegyzék ingyen és bérmentve!

Zubek Bertalan és Társa
sportcikkek áruháza
Budapest, IV., Muzeum-körut 29. szám.

Vérszegénység,
étvágytalanság,
idegesség
gyógyitására és gyenge gyermekek, valamint fejlődő ifjak lelkiek erősbitésére a legkitünőbb készitmény, az orvosok és tanárok által is ajánlott KRIEGNER-féle

TOKAJI CHINA VASBOR

AZ ORSZÁGOS EGÉSZSÉGÜGYI TANÁCS is mellette ez ital kiváló sajátságait, igy tehát ugyanezt vélhetőleg összehasonlitó szerekkel. Valódi és puttonos
TOKAJI BORBOL KESZÜL,
nagyon kellemes ízű.— Hatása biztos az egész idegrendszert megerősiti. Kis üveg ára K 3.20. Nagy üveg K 6.—

Egyedüli főraktár (Baross-u sarok.) KORONA-GYÓGYSZERTÁR BUDAPEST, VII., Kálvin-tér — Postai szétküldés naponta utánvéttel vagy a pénz előzetes beküldése után.

OH JAJ!

Megfojt ez az átkozott köhögés!

Köhögés, rekedtség és elnyálkásodás ellen gyors és biztos hatásuak

Egger mellpasztillái

az elvagyat nem ronjják és kitünő izüek.

Doboza 1 korona és 2 korona
Próbadoboz 50 fillér.

Fő- és szétküldési raktár:
NADOR-gyógyszertár
BUDAPEST, 81836
VI., Váci-körut 17. szám.

ELJENI

Egger mellpasztilla csakhamar megszabaditott!

MINDEN KÁVÉHÁZBAN KERJE A NEMZETI SPORT-ot.

IV. évfolyam. 1906. május 6. 18. szám.

NEMZETI SPORT

A vívással és minden egyéb sporttal foglalkozó hetilap.

A Magyar Athletikai Szövetség, a Magyar Labdarúgók Szövetsége, a Magyar Athletikai Club, a Fővárosi Vívó Club, a Budapesti Posta-, Távirda-Tisztviselők Sportegyesülete, a Ferencvárosi Torna Club, a Müegyetemi Athletikai és Football Club és a „Balaton" Uszók Egyesülete hivatalos lapja.

Szerkesztőség: IV., Koronaherceg-utca 3. szám Telefon-szám 996. Kiadóhivatal: VII. ker., Erzsébet-körút 41. szám. Telefon-szám 12—06.

Főiskolai atletikai viadal.

Annak a hatalmas sporttevékenységnek, melynek végső célja a magyar főiskolai sportéletnek kifejlesztésére, első fázisaként szerepelt a Műegyetemi Atlétikai és Football Club rendezésében immár másodizben május 1-ején megtartott főiskolai atlétikai viadal. Mi a magunk részéről teljes erőnkből támogattunk és támogatni fogjuk mindenkor minden olyan törekvést, amely e cél szolgálatában áll. Örömmel kell konstatálnunk, hogy a főiskolai sportok oly szilárd bázison állanak már, ugy képviselőinek szám, mint tehetségbeli sulyuknál fogva, hogy elérkezettnek látjuk már azt az időpontot, hogy a budapesti két testvéregyetem egymással évről-évre felvegye a nemes versengést a sport minden ágában. Ehhez első sorban is szükséges, hogy a két egyetem kölcsönös megegyezéssel megállapitson egy bizonyos versenyprogrammot, amely évről-évre ismétlődjék, amely verseny azután köztudatba fog átmenni s ép olyan nemzeti sportünnepe lesz egész Magyarországnak, mint a milyen Angliában Oxford—Cambridge hagyományos mérkőzése!

*

A verseny gyönyörü időben folyt le a millennáris pályán. Örömmel láttuk milyen nagy és általános érdeklődés kiséri a magyar főiskolai ifjuság nemes törekvését. A versenyen láttuk az *Andrássy*, *Batthányi*, *Csáky*, *Széchenyi* grófi családokat, továbbá a müegyetemi tanári karából K. *Jónás* Ödön müegyetemi rektorral az élükön Lázár Pál, Klein Gyula, Bodola Lajos dékánokat, *Zipernowsky* Károlyt a MAFC. elnökét, dr. *Rényi* Józsefet, a MAFC. alelnökét, továbbá számos uj országgyülési képviselőt és közéletünk más notabilitásait.

Apponyi Albert gróf vallás- és közoktatásügyi miniszter, kinek szintén szándeka volt a versenyt megtekinteni, kimentette magát, mert hivatalos ügyei Pozsonyba szólitották.

*

A versenyrendezés bár a funkcionárusok mindent elkövettek a siker érdekében sulyosan megérezte, hogy *Moór* Jenő, a MAFC. agilis titkára, ki az összes előkészületeket vezette a verseny napján sulyosan megbetegedett. Mindazonáltal minden a legnagyobb rendben folyt le, a mi főerdeme *Lindner* Ernő és *Lázár* József a MAFC. elnökeinek és főleg *Holub* József jelenlegi elnöknek, kik mindent elkövettek a verseny sikeres eredménye érdekében. A rendezés munkájából kivette részét *Hajdu* Pál és *Heizer* Antal is. Általános feltünést keltett az ügyesen megszerkesztett 24 oldalas programmkönyv, a verseny jelentőségét fejtegető szép cikkel.

A versenyről szóló részletes tudositásunk a következő:

I. Gerelydobás hendikep. 1. *Friedmann* Jenő, müegy. hallg. (MTK.) 27·95 1000 cm.=37 m. 95 cm. 2. Staity Jánes, müegy. hallg. (MAFC.) 2287+1300 cm.=35 m. 87 cm. 3. Szlavik János. müegy. h. (MAFC.) 3382+1200=35 m. 82 cm. 4. Löbl Sándor, müegy. h. (MAFC.) 2196+1300 cm.=34 m. 96 cm.

Előnynélküli egyéni versenyben: 1. *Zwarinyi* Szilárd (BEAC.) 31 m. 32 cm., 2. Jesch Aladár (MAFC.) 30 m. 84 cm. 3. Graboviecky Gyula tud. h. (BTC.) 30 m. 20 cm. 14 induló.

II. 100 y. junior sikfutás. Első előfutamban: 1. Majunka Erik, müegy. h. (NTE.) 11 1/5 mp. 2. Erdélyi Géza, tud. egy. h. (BEAC.). Második előfutamban: 1. Maros Elemér, tud. h. (BEAC.) 11 2/5 mp. 2. Tihanyi László. Harmadik előfutamban: 1. Bendl Alajos, müegy. h. (BBTE.) 11 2/5. 2. Ullerich F., tud. h. (BEAC.). Negyedik előfutamban: 1. Stepankó István kassai jogh. (KJSE.) 12 mp. 2. Friedmann J. jogh. (KJSE.). *A döntőben*: 1. *Majunka* Erik 11 1/5 mp. 2 Maros E. 3. Bendl Alajos. Majunka végig vezet és biztosan 1/2 yarddal győz. 22 induló.

III. 100 y sikfutás a kir. József müegyetem bajnokságáért. 1. *Heizer* Antal 11 1/5. 2. Schöffer Imre. 3. Staity János. Mind a három müegy. h., a MAFC tagja. Heizer pompás startjával 3 yardot nyer, de végül Schöffer fölnyomul s 1 yarddal második, 3 yarddal harmadik. 6 induló.

IV. Magasugrás hendikep. 1. *Csáky* István gróf, müegy. h. (MAFC.) 159+18=177 cm. 2. Blazsek Ferenc, tud. h. (BTC.) scr. és Staity János 23 cm. előny, holtversenyben 170 cm. Váratlan jó eredmények. Blazsek szép ugrására és *Csáky* gróf meglepetésszerü eredményére a hendikeper nem számithatott. Csáky tréninggel még sikert érhet el.

IV. Fél angol mf.-es sikfutás. 1. *Kisfaludy* Árpád, tud. h. (BTC.) 2 p. 18 3/5 mp 2. Garai Árpád, állatorvost. h. (MTK.) 3. Dömény Ede, müegy h. (MAFC.). Az első körben együtt van a mezőny lassu iramban, aztán Kisfaludy és Garai kiválnak. Kettőjük között 200 métertől küzdelem, végül Kisfaludy könnyen 5 m.-el győz.

VI. 60 m.-es junior gátfutás. 1. Heizer A. (MAFC.) 10 mp. 2. Ullerich F. (BEAC.). 3. Bendl A. (BBTE.). Heizer végig vezetve 3 yarddal biztosan győz.

VII. Távolugrás hendikep. 1. *Füzy* Aba (Kassai Jogász SE.) 549+90=639 cm 2. Tihanyi L. tud. h. (BEAC.) 588+35=623 cm. 3. Blazsek F. (BTC.) scratch 618 cm. Blazsek szép ugrása érdemel emlitést. A rendezőség a két ugrásban elért eredményeit ezüst emlékéremmel jutalmazta.

VIII. Negyedangol mf.-es sikfutás a kir. József müegyetem bajnokságáért. 1. Schöffer Imre 59 3/5 mp. 2. Jesch Aladár. 3. Dömény Ede. Mindhárom müegy h. MAFC. 200 méterig Heizer vezet, itt Schöffer előretör és biztosan nyer 5 m.-el.

IX. *220 y. sikfutás hendikep.* Első előfutamban: 1. Erdélyi G. (BEAC.) 7 m. e. 26 1/5 mp., 2. Heizer A. scr. (MAFC.), 3. Oláh A. tud. h. (BTC.) 7 m. e. Második előfutamban: 1. Szlavik János (MAFC.) 14 m. e. 25 2/5 mp. 2. Korányi Barna tud. h. (BEAC.) scr., 3. Déry Emil scr. müegy. h. (BAK.). A döntőben: 1. *Szlávik* János (MAFC.) 14 m. e. 25 2/5 m., 2. Korányi B. (BEAC.) scr. 3. Déry Emil (BAK.) scr. Szlaviknak nyilvános formája nem lévén, 14 m.-el nagyon ki volt eresztve.

X. *Főiskolák staféta mérkőzése.* 1. *Tudományegyetem.* (Maros, Tihanyi, Blazsek, Ullerich), 2. Kassai jogakadémia. (Friedmann, Stepanko, Merényi, Barna) 3 Müegyetem. (Heizer Kelemen, Déry, Durand). Heizer ismét legjobban startol, ugy hogy már elsőnek vált; előnyét Kelemen megtartja, ugyhogy a papirforma szerint is jobb müegyetem biztos nyerőnek látszik, mikor Kelemen Déryvel oly szerencséslenül vált, hogy

mindketten elbuknak. A többiek igy elszaladnak. Végül Durand szépen fölnyomul. A helyezés igy nem reális.

XI. *Sulydobás a kir. József müegyetem bajnokságáért.* 1. *Holub* József 1042 cm., 2. Jesch A. 957 cm., 3. Eglmayer A. 945 cm. Mindhárom müegy. h. MAFC. Holub formáján alul dobott.

A dijakat *Zipernovszky* Károly müegy. ny. r. tanár, a MAFC. elnöke osztotta ki. *(K.)*

Hackenschmidt — Madrali A mit Angliában oly régen vártak s a mire már hetekkel azelőtt óriási fogadást kötöttek, az mult szombaton az Olimpia pályán végbe ment, de szinte hihetetlen gyorsasággal végződött be. A mérkőzés cach-as-cach-can szabályok szerint 3 kisérletre ment, de miután az orosz kettőt egymás után nyert, a harmadik mérkőzés elesett. Az orosz hihetetlen könnyüséggel végzett ellenfelével: az első menetben 1 p. 34 mp. a másodikban 4 p. alatt győzött. Mindkét birkózó rendkivül idegesen állott ki, de az orosz tért magához hamarabb. Madrali fejveszetten dolgozott s ez magyarázza könnyü legyőzetését. A mérkőzést 10 ezer ember nézte végig.

A KAC. birokversenye. A KAC. által f. hó 13-án Kolozsváron rendezendő birkozóversenye beneveztek: Maschek G., Csakány F., Gidro D., Vörös Gy., Löwenrosen K. (Törekvés Budapest), György J. és Előd J. (MTK.), Olasz Gy. (Postás), Schächter M., Schwarzenberg L. és Weinberger A. (Miskolci AC.), Vécy V. és Moldován J. (Kolozsvári AK.). Eddig tiszteletdijat ajánlottak fel: br. Wesselényi Miklós, br. Jósika Gábor, Barcsay Domokos és br. Bánffy Albert. Nev. zárlat május 5-én.

Mint értesülünk a MASz. csak azon esetben engedélyezi tagjainak a részvételt, ha a sulycsoportokba való beosztás a MASz. szabályai szerint történik.

A BAK. f. hó 6-án vasárnap d. u. 3 órakor rendezi junior atletikai viadalát az amerikai-uti pályáján.

Kiirás. A BEAC. ez év *május hó 13-án*, vasárnap délután 1/23 órakor lágymányosi sporttelepén rendezi X nemzetközi athletikai viadalát a következő feltételekkel: I. 100 yardos sikfutás. Tiszteletdijjal. II. 220 yardos sikfutás (hendikep). III. 1/4 angol mértföldes junior sikfutás. IV. Magasugrás. Tiszteletdijjal. V. Távolugrás. VI. Diszkoszvetés. VII. Sulydobás. Egyéni és hatos csapatverseny. A csapatversenyben győztes egyesület Szokoly Alajos a BEAC. alapitó tagjának tiszteletdiját kapja, amelynek végleges elnyerése kétszeri győzelemhez van kötve. VIII. Gerelyvetés. IX. Füleslabda mérkőzés. Tizes csapatok részére. A győztes egyesület tiszteletdijat kap, amelynek végleges elnyerése kétszeri győzelemhez van kötve. Az összes versenyszámok nemzetközi nyiltak és amatőröknek vannak fenntartva. Nevezési határidő: 1906. május 10, déli 12 óra. Nevezési dij a csapatversenyekben nyolc korona, a többi versenyszámokban három korona. Nevezések a BEAC. titkári hivatalába (IV., Központi Egyetem), a tétek egyidejüleg a BEAC. pénztári hivatala cimére küldendők. Az I. és IV. versenyszám győztese tiszteletdijat is kap. A csapatversenyekben győztes egyesület tagjai ezüst, a második csapat tagjai bronz érmet kapnak. A viadalon, melyen a MASz. szabályai mértékadók, középiskolai tanulók nem vehetnek részt.

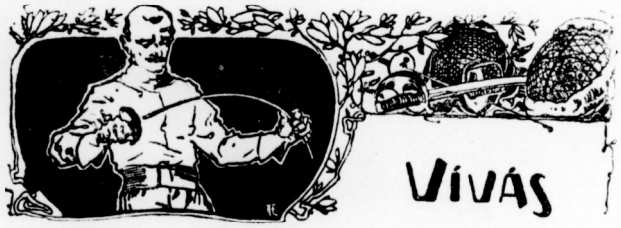

A Fodor iskola évzárovizsgája.

Mialatt versenyvivóink érdeklődéssel várják az osztrák bajnokságok s a trieszti verseny eredményeit s keserü csalódással olvassák nap-nap után az olympiai hireket, azalatt itthon csendben bezáródnak a vivóiskolák s megkezdődik az az *öt hónapos* nyári szünet, mely egyik legnagyobb betegsége vivósportunknak. Némi kárpótlást érte csak az nyujt, hogy ezalatt vidéken terjed lassan-lassan az egyes tanfolyamok révén a vivóeszme. Sajnos, sportszerü vivókiképzést a 2—3 hónapos tanfolyamok nehezen nyujthatnak.

Annál érdekesebbek és a szakemberre nézve annál tanulságosabbak azok a szezonzáró vizsgák, aminők most hetenként vannak, mert e vizsgákon nyerhetünk csak tiszta képet a vivósportunk jövendő fejlődéséről. Különösen a gyermegvivás tanitása szempontjából fontos e vizsgák tanulmányozása, annyival is inkább, mert a középiskolai testnevelési reform küszöbén ahhoz fontos anyagot szolgáltat. Ebből a szempontból különös figyelmet érdemelnek a *Fodor iskola* évzáró vizsgálatai, már csak azért is, mert ez iskola a tömegképzés alapján áll s igy megjelöli az iskolai vivásoktatásnál követendő utakat. A jelen volt pedagógusok valóban a legnagyobb elismeréssel is nyilatkoztak a látottakról.

A mult szombaton lefolyt vizsgálatán a mester egyébként rendes szokása szerint ismét csak főleg a gyermek vivóiskoláját mutatta be, miután versenyvivói ugyis egész évben bizonyságot tettek kiválóságukról. A bemutatkozott vivógárda a legjobb reményekre jogosit bennünket. Az iskolát jellemző szép testtartás, fegyelmezettség, pompás lábtechnika most is kitünő volt. A jelen volt nagyközönség meleg elismeréssel jutalmazta a mestert; de kijutott a tapsból az iskolai tanerőinek, *Sztankay, Hallóssy, Krasz, Katona* és *Izsecknl* mestereknek is.

A gyermekek vivása volt az estély legszebb száma. 120, hat—tizenkét éves vivó vonult fel az óriási vivóteremben. Maga a felvonulás — az összes gyermekek fehér trikókban voltak piros övvel — megkapó látvány volt. Harmine-harminc gyermek korcsoportonként, külön-külön összgyakorlatot mutatott be. A mintacsapat zajos tapsok között végezte be igazán minden tekintetben sikerült vitőr-iskoláját. *Fodor* mestert, ki hazánkban a gyermekvivás megteremtője s igazi specialistája, elhalmozták a jelenlevő szakemberek is különös elismerésükkel. A csapatvivások után kezdő iskolát mutattak be a Kelemen fivérek, Fellner Kálmán, Lázits Gyuri, Engel Pali és László, Schwarcz Gyuri, Mezey Gida, Reich fivérek, Steiner fivérek, Vásárhelyi Pál, Vértes Sándor, Szénássy Béla, Sümegi László, Stein Bandi, Lázár Kálmán, Weiss Pál, Kiss fivérek, Fernbach Bálint, Auer fivérek, Lázár Imre, Palotai Laci, Hubert Gyuri stb. Ezután kitüntek a lányok közül: *Fodor* Böske, *Sacher* Lilike, *Pápay* Ilona, *Szécsi* Mariska, *Szénássy* Melitta, *Engel* Nóra, *Mezey* Lilyke és *Finger* Fehérke. Az iskolák után a tőr assautok-ban kitüntek: Sacher—Engel Pál, Roheim Géza—Rozgonyi György, Freund Leó—Fodor Gábor, Brachfeld Józsi—Engel Pali, Sümegi Lajos—Balassa László, Tölgyessy és Kovács. Ezután tetszetős kardiskolákat mutattak be: Boross Pál, Rohrer Aladár, Rozgonyi György, Sándor Miklós, Balassa László, Polákovits György és Tolnai Feri. A kard assautok közül kiemeljük: Rohrer—Grünhut Jenő, Sándor Miklós—Polákovics György, Balassa László—Tolnay Feri, Boros Pál—Rozgonyi György, Tölgyessy—Kovács vivását. Utána a terem versenyvivói közül *Gerde* és *Garai* vivtak egy magas nivóju kard-assautot. Az ünnepély végén falrengető tapsok közt mutatta be a mester kisebbik fia, a 11 éves Pista, az általa betanitott Finger Fehérkét, kivel először tőriskolát, majd assautot vivott.

Lovas mester vivóakadémiája. Lovas Gyula vivómester f. é. április hó 29-én tartotta meg Nagymező-utcai vivótermében tanitványaival akadémiáját nagy és előkelő közönség jelenlétében, mely többször jutalmazta hatalmas tapssal a mester s tanitványai által precizen s ügyesen keresztül vitt akciókat. Kétségtelen, hogy a mai vivóéletünk igen sokat köszönhet *Lovas* mesternek, ki nemcsak fegyverrel, hanem tollal is folytonosan küzd a magyar vivóélet fellendítéséért. Tanitványai legnagyobb részét az egyenes testtartás, biztos állás, gyors visszavágások s az ügyesen keresztül vitt akciók jellemzik. Az akadémia részletes eredménye a következő:

Kard iskolavivás: Taub Andor, Rácz Sándor, Herz Zoltán és Tary Gizella k. a.—Lovas mesterrel.

Tőriskolavivás: Tary Gizella k. a. Lovas mesterrel. Box iskola: Triznyay Sándor—Lovas mesterrel. Az assaut-ok közül: dr. Árviz Lipót—Koritsánszky Iván, Dick Lipót—Diamant Samu, Vágó Sándor—Kozma Aladár, Gludovátz Ferenc—Rooz Jenő, Baner Leo—Herz Zoltán, Garai Vilmos—Róna Simon, László Sándor—Lovas mester (kard), Zala István—Lovas mester (tőr) érdemelnek említést. Majd *Lovas* mester gyermekcsapatát mutatta

POPPER EDE bookmaker

Telefon 84—97. Budapest, IV., Kossuth Lajos-utca 8. Telefon 84—97.

Elfogad fix- és startoddsfogadásokat a bécsi és alagi versenyekre délután 3 óráig.

be, melyben kétségkivül a három Lovas fiu tünt ki a sok ügyes apróság közül. Végre Heller Béla, Kovács Oszkár és Müller Dávid s Lovas mester korlát-mutatványai zárták be a minden tekintetben kitünően sikerült akadémiát.

Majlandban május 27—junius 2-ig nemzetközi amatőr és mesterverseny lesz. Nevezési zárlat május 20. (Societa del Giardino, Via S. Paolo Nr. 10.) Nevezési díj amatőröknek 20 lira. Fegyvernem: kard és tőr. A verseny minősitésből és körvivásból áll. Az amatőrök dijazására csak aranyérem 20 van kitüzve. A mesterek 1000—50 koronáig terjedő pénzdijat kapnak

Áttekintés.

A MLSz., mint a magyar footballsport legelső forruma és irányitója, hivatását jól tölti be. Eddig azonban kellő méltánylásban az intéző körök elenszenve miatt nem részesült. A jövőben azonban remélhetőleg másként lesz. A mult csütörtökön tisztelgett ugyanis *Banovits* Kajetán elnök vezetése alatt a MLSz. küldöttsége gróf Apponyi Albert vallás- és közoktatásügyi miniszternél, kérve őt, hogy a footballjátékot, amely eddig kellő méltánylásban nem részesült, vegye pártfogásába, mint olyan sportágat, melyet az ifjuság kedvel és amely kiválóan alkalmas arra, hogy a testnevelés ügyét szolgálja. Ő nagyméltósága a küldöttséget a legnagyobb kegyességgel fogadta és támogatását kilátásba helyezte.

*

Ime tehát nem sokáig lesz már a football tiltott játék, hanem remélhetőleg az iskolák kapui meg fognak nyilni előtte. A tornatermek mellett van helye a játszó udvaroknak, ahol az ifjuság végzett nehéz szellemi munkája után a játékban üdülést talál. Igaz, hogy nálunk abban a nagy méltánylásban még sokáig nem fog részesülni a footballjáték, mint Angliában, ahol éppen olyan rendszeresitett tantárgy, mint nálunk a torna: az iskolai footballcsapatok alakulásának azonban ezután semmi akadálya nem lesz. A football terjedésének akadálya vidéken az volt, hogy az ott lévő egyesületek játékosainak az iskola részéről megtiltatott a játék vagy csak ritka esetben engedtetett az meg. Igy játékosokat, a vidéki egyesületek maguknak nevelni nem tudtak. Szép mérkőzéseket rendezhetnek ezután vidéki városokban is, különösen ott, ahol több iskola és sok tanuló van. Az iskolák mérkőzhetnek egymással, mondjuk gymn. reál ellen, kereskedelmi ipariskola ellen stb. Igy jönnek létre az iskolák representativ csapatai. Az egyes iskolák kebelében megalakithatók lesznek az osztályok csapatai.

A főiskolai csapatok — amelyek sajnos a jelen kedvezőtlen viszonyok miatt boldogulni nem tudnak, — életképesek lesznek, mert az egyetemi ifjuság nagyrésze footballozik és igy bőven telik játékos egyetemi csapatra is.

Az egyetemek mérkőzhetnek egymás között. Oxford—Cambridgéhez hasonló — persze egyelőre a mi mértékünkkel mérve — kitünő egyetemi csapatok küzdelmére, határozottan szükségünk van. Idővel aztán, ha minden egyetemnek meglesz a maga csapata, megalakulhat — mert létjogosultsága lesz — az *Egyetemek Labdarugó Szövetsége*, ahol az egyetemi hallgató az egyetemen eltöltött évei alatt játszik. A tornatanárok felügyelete alatt müködő osztálycsapatok, a *Középiskolai Labdarugó Szövetség* kebelébe tartozó iskolai csapatok, az *Egyetemek Labdarugó Szövetsége* kebelébe tartozó egyetemi csapatok és az *Ifjusági Labdarugó Szövetségbe* tartozó gyárak és műhelyek kebelében müködő tanuló ifjuság csapatai, ha tanuló éveiket kitöltötték, belépnek nagy nyilvános egyletekbe és tartozni fognak a *Magyar Labdarugó Szövetségbe*. Footballsportunk ily irányban való kialakulását várjuk Apponyi Albert miniszterségétől.

*

FővárosiTC. a MTK. mérkőzésén tanusitott sportszerütlen magatartása élénk megbotránkozást keltett.

Főv.TC. magatartásával hü maradt régtől tanusitott hagyományaihoz. E csapat nevéhez füződnek, régtől fogva a legnagyobb szabálytalanságok, amelyet vagy egyes játékosai vagy a csapat követ el minden idényben. Ritkaságszámba megy, ha a Szövetség hivatalos rovatában Főv.TC. játékosai által elkövetett szabálytalanság nem olvasható. Ott vagyunk már, hogy csapataink Főv.TC.-al csak kényszerüségből mérkőznek, mert ellenfelük révén a legtöbbször ártatlanul meghurcoltatnak. Itt van például a MTK., kinek ügye a szövetségnél alig van, de ha Főv.TC.-al összekerül, okvetlen belekeveredik egy botrányba. Emlékezzünk csak vissza a mult évi Schönfeld—Shires botrányra. Azóta MTK. nem mérkőzött Főv.TC.-al: és ime az első találkozás ismét botrány. Tettlegesség, játéktér önkényü elhagyása és ezekhez hasonló legnagyobb szabálysértések napirenden vannak. Hátha még hozzávesszük azt a magatartást, melyet Főv.TC. játékosai a mérkőzés alatt tanusitanak, amikor itt vissza nem adható, sokszor minősithetetlen kifejezésekkel buzditják egymást, amiről a játékot vezető birók tanuságot tehetnek. Jó érzésü ifjunak arcába szökik a vér a játékban elhangzott szavak hallatára.

Pár héttel ezelőtt az UTE.—Főv.TC. mérkőzésen Schönfeld, Weisz, Csonka, Szentey szintén önkényüleg elhagyták a pályát, amelyért megdorgáltattak. Itt az ideje, hogy a Szövetség a lehető legsulyosabb büntetést mérje a játékosokra. Utóvégre ez tovább nem türhető! Vagy tud korrektül viselkedni Főv.TC. csapata vagy nem? Bebizonyosodott, hogy nem tud. Tiltassék el, ha kell az egész csapat a játéktól, mindaddig, mig biztositék nincs arra, hogy más vele mérkőző kifogástalan csapatokhoz méltóan tud viselkedni.

Jász.

I. osztályú serlegmérkőzés.

MTK.—Főv. TC. 2:1 Félbeszakitva. Miként e két csapat legutóbbi találkozásánál, ugy most is botránnyal végződött a mérkőzés a Lágymányosi pályán, mely pedig rendkivül érdekfeszitőnek igérkezett, mert mig a MTK. — miként mindig — a szezon végén romlott és tultreniroztatott, addig a Főv.TC. váratlanul jó formát mutatott s egy félidőn át vezetett ellenfelével szemben. Sajnos, a Főv.TC. egyes játékosainak már annyi bajt okozott fegyelmezetlensége ezuttal is elrontott mindent s a biróval szemben tanusitott illetlen magaviseletükkel okozták azt, hogy a biró — nem látván biztositottnak a mérkőzés nyugodt lefolyását — a második félidő elején lefütvülte a mérkőzést, miközben a Főv.TC. indulatos szóváltások után kivonult a pályáról, ami erős kritikákra adott alkalmat.

A játék első percei meghozzák a nap meglepetését. *Takács* mindjárt a 3-ik percben, a MTK. védelmének hibáját jól kihasználva, megszerzi a vezetést. E nem várt eredmény erős munkára serkenti a MAK.-ét, de csatárai fejetlen munkája s a Főv.TC. jó védése miatt eredményt elérni nem tud, ugy hogy a félidő végén Főv.TC. 1:0-al vezet. A második félidőben MTK. erős iramot diktál, ami *Károly* révén *Szentey* hibájából csakhamar meghozza a kiegyenlitő gólt, mely után izgatottan játszik mindkét csapat. A MTK.-ra nézve a mérkőzés elvesztése az első osztályu serleg elvesztését jelenti, mig a Főv.TC.-ot egy szenzációs győzelem reménye sarkalja. Igy esik, hogy a biró Szentey egy faultját büntető rugással sujtja. E szigoritott itélet ellen fölzudul a Főv.TC. s midőn *Vidor I.* kigunyolja a birót, *Schönfeld* pedig tiszteletlenül viselkedik vele szemben, a mérkőzést félbeszakitja.

Az ügy folytatása a MLSz. zöld asztala mellett lesz.

„Le Griffon“ legjobb francia cigarettapapir.
Mindenütt kapható.

Biró: *Schubert* M. Ferenc (MUE.) volt, ki azonban nem birta elég határozottsággal vezetni a mérkőzést.

A mérkőzésre vonatkozólag egyébként *László* Imre, a FővárosiTC. csapatának vezetője a következő közlésére kért bennünket:

„A napi sajtó egy része, valószinüleg egyoldalu információ alapján megtámadta a Fővárosi Torna Clubot, hogy fittyet hányva a közönségnek, birónak és ellenfelének a MTK. elleni matchen mérkőzés közben elhagyta a pályát, s szigoru vizsgálatot kér, de a maga részéről már meghozza vizsgálat nélkül is itéletét: *ki kell közösiteni a Főv. TC.-t a többi csapat közül.* Hamis a vád, elferditett az igazság, olyan az itélet. Anélkül, hogy elmondanánk az esetet, csak annyit emlitünk meg, *hogy a biró a mérkőzést lefujtülte és erre hagyták el játékosaink a pályát.* Különben nyugodtan várjuk a MLSz. döntését."

UTE.—BAK. 3:1 Erős tempóban folyt érdekfeszitő küzdelmet eredményezett e két csapat találkozása a mult vasárnap a Népligeti pályán. Bár maga a győzelem nem meglepetés, azért két gólkülönbségü vereséget a BAK. legutóbb mutatott jó formája után nem vártunk. A BAK. védelmének gyengülésén kivül — Fey és Ligeti nem játszottak — az eredmény az UTE. határozott fejlődésére mutat. E kiváló képességü csapat a szezon előrehaladtával erősödik s most már visszanyerte régi erejét. Legnagyobb baja — és ugylátszik nehezen csiszolható — az, hogy erőszakosan, sokszor durván játszik, ami stilusa rovására megy. A csapat egyébként a jobb gólképességüek közé tartozik.

A játékot a BAK. támadása vezeti be, de csakhamar fölnyomul az UTE. is és kornert ér el, amit a 8-ik perben BAK. hasonlóval viszonoz. *Halász* szépen lövi, s *Oldal* befejeli a vezető gólt. Az UTE. erre rendkivül hevesen támad s *Kormos* számos lövést és több kornert véd szépen. A 35-ik perben azonban erős ostrom után mégis berepül a BAK. kapujába a kiegyenlitő gól. A hátralévő időben Oldal és Preisz néhány szép támadást vezetnek UTE. ellen, de siker nélkül. Félidő 1:1. A második félidőben mindkét csapat erősen dolgozik a győzelemért. A BAK. védelem azonban csakhamar lankadni kezd, mire az UTE. a 23-ik és 32-ik perben biztosan lő Molnár és Novák révén két gólt. A BAK. erre ujból átnyomul az UTE térfelére, s támadásait az UTE. védelme csak erőszakoskodásokkal szerelheti le. Számos szabadrúgás is esik ellene, de eredmény nem. Biró *Szüsz* Hugó (33FC.) volt.

Az I. osztályu serlegmérkőzések állása.

Az egylet neve	MAC.	MTK.	Postás	FTC.	BAK.	Typogr.	33. FC.	UTE.	Főv. TC.	Adott gólt	Pontok száma
MAC.				3:2 Gy	2:1 Gy	1:0 Gy	6:0 Gy	3:1 Gy	7:1 Gy	22	12
MTK.			3:2 Gy	4:2 Gy	4:2 Gy		4:0 Gy	6:0 Gy	2:1 Gy	23	12
Postások		2:3 V		1:0 Gy	2:0 Gy		2:1 Gy	1:1 E		8	7
FTC.	2:3 V	2:4 V	0:1 V			4:0 Gy		5:1 Gy	3:0 Gy	16	6
BAK.	1:2 V	2:4 V	0:2 V			4:0 Gy	0:2 V	1:3 V	4:1 Gy	12	4
Typogr.	0:1 V			0:4 V	0:4 V		4:2 Gy	1:2 V	5:4 Gy	10	4
33. FC.	0:6 V	0:4 V	1:2 V		2:0 Gy	2:4 V		2:0 Gy		7	4
UTE.	1:3 V	0:6 V	1:1 E	1:5 V	3:1 Gy	2:1 Gy	0:2 V		6:0 Gy	14	5
Főv. TC.	1:7 V	1:2 V		0:3 V	1:4 V	4:5 V		0:6 V		6	0
Kapott gólt	5	7	5	9	14	17	16	19	27		

Popper Ede bookmaker (IV., Kossuth Lajos-u. 8. Telefonszám 84—97) előnyös fix-oddsokat ad a nagyobb versenyekre s startodds mellett elfogad fogadásokat a bécsi versenyekre d. u. 1 óráig. Vidéki megbizások pontosan eszközöltetnek.

II. osztályú serlegmérkőzések.

TLE.—Törekvés SE. 3:1 Vasárnap délután 5 órakor mérkőzött e két egyenlően komoly aspiránsa a II. osztályu serlegnek a Margitszigeti pályán. A TLE. rokonszenves fiatal csapata, mely összes eddigi mérkőzéseit szép stilusban nyerte meg, ezuttal is megállotta helyét, s figyelmre méltó, fair és szép játékkal legyőzte a Törekvést. E győzelmével a TLE. a serleg birtokába jutott, a mi szerepelt ellenfeleinek képességeit mérlegelve, jelentős sikernek nevezhető. Méltó gyümölcse ez azon kitartó és komoly, céltudatos tréningnek, melynek a csapat minden egyes játékosa magát szigoruan alávetette; dicséri egyuttal a csapatnak egészséges szellemben való vezetését. A győztes csapatban különösen jó volt ezuttal a védelem; *Husár* bravurosan mentett. A támadásban főleg a két szélső érdemel emlitést. A vesztes csapatnál a támadás volt jobb, mig a védelem szokatlanul gyenge volt.

A TLE. kezd nap ellen és rögtön erélyes támadásba fog. A Törekvés védelme egy ideig sikeresen áll ellent a folyvást megujuló támadásoknak, mignem a játék 10. percében a jobbszélső csatár megszerzi a TLE.-nek a vezetést. Felállás után ujból szép küzdelem fejlődik: a TLE. lapos passjátékkal igyekszik ellenfele kapuját megközelíteni, de a Törekvés védelme most már sikeresebben működik s a veszélyesebb támadásokat lekapcsolásokkal szereli le. A Törekvés támadása is felnyomul, a TLE. két hátvédje azonban oly bravurral véd, hogy lövésre sem kerül a sor. A Törekvés bal összekötőjének a játék 25. percében sikerül áttörnie a fedezetsort s a védelem pillanatnyi tétovázását ügyesen kihasználva, szép lövéssel kiegyenlíti. Ezután ismét a TLE. kerül fölénybe, eredményt azonban már nem tud elérni. Félidő 1:1. Helycsere után a TLE. frissen és erős iramban támad s a 2. percben a jobbszélső a kapu bal sarkába helyezett éles lövéssel ismét megszerzi csapatának a vezetést. Ezután következett a mérkőzés legizgalmasabb része. Mindkét csapat heves tempóval támad és jó negyedóráig igen szép játék folyik. A Törekvés lassanként lankadni kezd, e hátrányát ellensulyozandó eltér eddigi fair játékától s gyakran készteti a birót közbelépésre. A TLE. balszélső csatárának az 5½ méteres négyszögben történt elgáncsolása folytán megitélt 11 méteres büntetőrúgást, a jobb half jól helyezett lövéssel a TLE. 3-ik góljává értékesíti a 35. percben. Néhány perccel később a TLE. bal hátvéde válik harcképtelenné, majd pedig a bal fedezet. A fair játékmodor csak akkor tér vissza, amikor a biró a Törekvés egy megintett játékosát feleselés miatt kénytelen a játékból kiállitani. A még hátralévő időben többnyire a Törekvés támad; dacára azonban annak, hogy a TLE.-nek csak 9 játékosa vehető számba, lelkes játékukkal sikeresen szerelik le a támadásukat. Biró *Harsády* József (Postás) volt.

Szövetségi dij.

MTK.II.—Főv. TC.II. 5:1. Könnyü és biztos győzelem.
UTE.II.—BAK.II. 1:1. Erős és erőszakos küzdelem.
TSE.II.—Törekvés II. 2:2. Teljesen egyenrangu volt a két csapat.

Nemzetközi mérkőzések.

IVFC.-BTC. 3:2 Nagy meglepetéssel végződött e mérkőzés a mult vasárnap a milleniáris versenypályán. A jóval gyengébb bécsi *I. Vienna Football Club*, mely mult évben oly botrányosan viselkedett Budapesten, nagy szerencsével legyőzte a BTC.-ot, melynek védelme ezuttal igen gyengén játszott, támadását pedig a középcsatár hiánya tette erőtlenné, mert *Bosnyákovits* ezuttal ismét bebizonyitotta, hogy nem való a csapatba. Ellenben igen szépen játszott a két jobboldali csatár s különösen meglepő jól *Blassek* Dezső, ki a második félidőben nagy agilitással vezette a csatársort. A fedezetsorban feltünt *Ficzere* jó játéka. A két hátvéd gyenge volt, *Izsó* pedig ezuttal rosszul helyezkedett.

A bécsi csapatról nem sok jót mondhatunk. Közepes képességü csapat, amely — dicséretére legyen mondva — elég fairen játszott. Ügyesen használta ki a BTC. védelem

DOBRIN J. ÉS TÁRSA BOOKMAKER
BUDAPEST, IV., KOSSUTH LAJOS-UTCA 14—16. a Nemzeti Kaszinóval szemben
TELEFONSZAM: 301.

hibáit; s ez győzelmének oka. Legnagyobb érdeklődés a professzionitából visszavedlett *Pekarna* játékát kisérte, ki azonban semmi különöset nem nyujtott. A csapatot a közönség — ismeretes rossz hire miatt — meglehetős ellenszenvvel fogadta s midőn a biró itélkezésében az állóhelyen lévő és a szabályokban járatlan közönség az idegen csapat iránt való kedvezést vélt fölfödözni, olyan botrányos jelenetet rögtönzött, aminőre rég nem volt példa. Az eset tanulságaival másutt foglalkozunk.

A két csapat a következő volt: *IVFC.* Pekarna—Albert, Lintsch—Hoitsch, Blooncy, Dick—Pfeiffer, Kellner, Pollatschek, Kreipel, Dávid. *BTC.* Izsó—Fehéry, Sárközy—Kisfaludy, Sélley, Ficzere—Oláh, Horvát, Bosnyákovits, Blazsek D., Blazsek F.

BTC. támadása vezeti be a játékot, mely a 9-ik perben kornert eredményez. Majd középre terelődik a játék, mely lassan nyomul föl a magyar kapu felé, hol a 19-ik perben Izsó beereszti *Kellner* gyenge lövését. E nem várt eredmény erős támadásra serkenti a mieinket, akik azonban csak kornert érnek el. A 32-ik perben a IVFC. kiszabadul; veszélyes támadását Kisfaludy faulttal akasztja meg. Ezért a biró büntető rugást itél a közönség zajos tiltakozása közben, ami meghozza a bécsiek második gólját. E balszerencse azonban elkeseredett munkára inditja a BTC. csatársorát, amely azonban két kornernél egyebet nem ér el. Félidő 2:0 a IVFC. javára.

A második félidőben hatalmas iramban támad a BTC., mely határozott fölénybe jut, de a legjobban kidolgozott támadások is megtörnek *Bosnyákovits* boszantóan gyenge játékán. A BTC. csakhamar két kornerhez jut; a második korner után a labda a hálóba jut, de a kapu vonalon tul még hozzáér egy magyar csatár, miért a biró, tévesen, nem adja meg a gólt. Az olcsóbb helyek közönsége ekkor már nem türtőzteti magát s öklök emelkednek a levegőbe és kövek repülnek a biró felé, ki kénytelen a matchet fölfüggeszteni. Ugy látszik, hogy a botrány elkerülhetetlen, mikor a versenypályaszövetség elnökének, *Iszer* Károlynak sikerült a rendet helyreállitani s *Herczog* Ede (MTK.) biró mégis folytatja a matchet, mely most már csakhamar meghozza a magyarok első gólját a 8-ik perben. Erre kornerrel felel az osztrák csapat, mely aztán teljesen védelemre szorul. A két *Blazsek* szép játéka eredményezi a kiegyenlitést a 27-ik perben. A IVFC. teljesen védelemre szorul, mig a 41-ik perben *Pfeiffer* a rosszul játszó Sárközi mellett lefut és egy szép gólt rug, melyet *Izsó* rossz helyen vár. Ezzel, elveszett a match, melyet szép időben nagy közönség nézett végig.

MAC.-Cricketer 4:2 Bécsben. Végre annyi idő multán ismét egy magyar győzelem Bécsben. Mult vasárnap mérkőzött a MAC. teljes első csapata a Cricketerek teljes csapata ellen s fölényes győzelmet aratott e leghiresebb bécsi csapatok egyikén. A MAC. csapata, mely most formája tetőpontján áll, oly játékot produkált, mely az osztrák sportkörök is teljes elismerését vivta ki. A csapatban különösen a támadás tetszett. A két szélső, *Borbás* és *Medgyessy*, kitünően értékesitették *Kelemen* által a szélire adott labdákat s pompás centereik *Kelemen* révén mindig válságos helyzetbe sodorták a bécsi kaput. Emlitésre méltó, hogy a magyar csapat összesen *hat* gólt lőtt, de egyiket R. *Kinzl* biró, a ki egy kissé rövidlátó, azért nem adta meg, mert a *Kelemen* által nagy erővel lőtt labda a kapu belső sarokfájáról pattant vissza a mezőbe s a biró ezt nem vette észre, a másikat pedig a mit *Major* körülbelül 30 m.-ről lőtt, azért nem érvényesitette, mert állitólag Major a lövés pillanatában megfogta egyik ellenfelét. A mérkőzést most is a szivósság döntötte el, mert mig az első félidőben mindkét csapat egyforma lendülettel játszott, addig a második félidőben a bécsiek nem birván a magyar csapat öldöklő tempóját, teljesen összeestek. A magyar csapatban kimagaslott *Kelemen* középcsatár játéka. Biztos labdaosztogatása és pompás lövései jelenleg a legjobb magyar center csatárrá avatják. Igen jól játszott *Vangel* is. A védelem egyöntetüen és jól dolgozott, bár a hátvédek tulságos előrehuzódása a magyar csapatnak egy góljába került.

A Cricketerek csapatában ismét a két szélső csatár vált ki. *Hussak* a jobb és *Engel* a bal szélen. Mindkettő szerzett is csapatának egy-egy gólt.

A szerencse a bécsieknek kedvezvén, a magyarok játszanak szél és nap ellen. A játék fel s alá hullámzik, azonban eredmény nélkül. Végre a 10-ik perben *Kelemen* kitolja a labdát *Borbásnak* ki elcsavarodván a hátvéd mellett a kornervonalról precizen centerez s a lefutó *Kelemen* kapásból belövi a labdát. Felállás után ismét a magyarok támadnak, de eredmény nélkül. A 20-ik perben *Siems* hátvéd egy pompás rugással *Hussak*-hoz küldi a labdát, ki lefutván a magyar védelmet, védhetetlen lövéssel kiegyenlit. A 25-ik perben *Engel* balszélső szépen kidolgozott labdát kapván, megszerzi a bécsieknek a vezető gólt. Öt perccel a félidő vége előtt *Kelemen* kiegyenlit. Félidő 2:2. A második félidőben a magyar csapat a helyzet ura. A Cricketereken a fáradtság jelei mutatkoznak. A MAC. csatárai felnyomulnak s *Kelemen* ismét gólt lő, de a biró azt hivén, hogy a kapufélfáról pattant vissza, nem adja meg. A Cricketerek ismét lerohannak, de a magyar védelem a támadást leszereli. A 15-ik perben *Medgyessy* centerez, *Krempels Vangelhez* továbbitja a labdát, ki szép lövéssel megszerzi a vezető gólt. Néhány percre rá *Major* 30 méterről gólt lő, de a biró nem adja meg. A befejezés előtt 15 perccel *Kelemen* ismét lövésre kerül, de közvetlen a kapu előtt lefaultolják. A biró büntetőrugást itél, mely Kelemen révén a magyarok negyedik és utolsó gólját eredményezi. A távozó magyarokat a jelenlevő közönség, köztük egy nagy csapat magyar lelkes ovációkban részesitette.

Főiskolai mérkőzések.

Műegyetem—Tudományegyetem 3:3 Miként a mult évben, ugy az idén is a két budapesti testvéregyetem mérkőzése az év legszebb hazai küzdelmei közé tartozott. Amint társadalmi állás és szellemi intelligencia dolgában, ugy játéktudás tekintetében is a legelőkelőbb helyet foglalják el egyetemi labdarugóink s május 1-én a millennáris pályán lezajlott mérkőzés ugy belső tartalom, mint stilus dolgában valóban élvezetes sportot nyujtott, ámbár egyik egyetem sem tudta a kedvezőtlen körülmények miatt legjobb XI-ét kiállitani. És a mérkőzés *propaganda* mérkőzés is volt valóban. Mert a páholyokban helyet foglalt előkelő közönség — melyhez hasonlót ritkán látott a millennáris pálya — meggyőződött arról, hogy a football nem mindig — „paraszt mulatság". — „Sohase hittem volna — jegyezte meg e sorok irója előtt egy magas állásu miniszteri hivatalnok, ki sokat tehet a sportért — hogy lehet rugdalózni ilyen szépen és érdekesen is, mikor az ember folyton sérülésekről olvas." És ez jellemzi valóban a második inter university matchet.

A két csapat körülbelül egyenlő erős volt. A müegyetemnek a védelme, a tudományegyetemnek a támadása volt erősebb. Az utóbbi *Borbás* és *Höfle* betegsége miatt gyengült, viszont a műegyetemnél *Oláh* és *Medgyessy* álltak ki sérülésekkel. A mezőny legjobb embere *Kelemen* volt, ki ezuttal oly klasszist mutatott, aminőt magyar középcsatárnál alig láttunk. Mellette a műegyetemi csapatban *Major* pompás játéka tünt ki. *Aschner* hiányos tréningje dacára erős klasszist árult el; *Medgyessy* a neki szokatlan összekötő helyen is kitünő volt, de sérülése miatt a II. félidőben nem fejthetett ki elég energiát. Általában a műegyetemi csapatban csak *Riedl* és *Hahn* játszottak formájuk alatt. A tudományegyetemi csapatban jó volt a csatársor, különösen a két *Blazsek* testvér, *Kisfaludy*, mint középfedezet. A csapat legjobb embere *Izsó* volt, kinek igen jó napja is volt.

A két csapat igy állt föl: *Műegyetem*: Aschner J.—Oláh A., Major K.—Meleghy Gy., Mészáros K., Hahn V.—Márton Gy., Medgyessy I., Kelemen B., Riedl J., Káldor L. *Tudományegyetem* Izsó L.—Ullerich F., Skrabák Gy.—Deutsch L., Kisfaludy A., Ujvári—Oláh R., Drégely, Koch N., Blazsek D., Blazsek F.

A mérkőzést a műegyetem támadása nyitja meg s *Kelemen* szép lövését már a 3-ik perben csak korner árán mentheti *Izsó*, mit ujra korner követ. Rövid időre kiszabadul a tudományegyetemi csatársor is és a 10. perben kornert ér el. Nyomban visszaadja a látogatást a műegyetemi csatársor s *Kelemen* a 14-ik perben egy szép kapásból jött rugással megszerzi a vezetést. A tudományegyetem hevesen támad erre, de *Oláh* lövését *Aschner* jól védi. A 22-ik perben *Márton* szépen felnyomul, de lövése a fáról pattan le. *Kelemen* azonban résen van s egy roppant heves lövéssel megszerzi csapatának a második gólt is. Még néhány lövést véd jól *Izsó*, mikor fölnyomul a tudományegyetem is és a 34-ik

LACKENBACHER F.
BUDAPEST, IV., Szép-utca 3.
TELEFON 650. TELEFON 650.
Oddslistákat
kivánatra ingyen küld.

percben *Koch* révén kiegyenlít. Ezután végig műegyetem a helyzet ura. Félidő 2:1 műegyetem javára.

Erős iramban kezdi tudományegyetem a játékot s most már emberre is utaznak, különösen a hátvédek, aminek eredménye az, hogy a csatársor lelke, Kelemen egyidőre nem képes dolgozni. *Drégely* a 20-ik percben *Aschner* véletlen hibájából kiegyenlít, ami uj munkára ösztönzi a már fáradt műegyetemet s *Medgyessy—Kelemen* csakugyan megszerzik a vezetést ismét a 23-ik percben. Ezután változatos és heves küzdelem után *Blazsek* D. ujból kiegyenlít s igy a második egyetemek közti match eldöntetlen lett.

A mérkőzést *Iszer* Károly, labdarugó sportunk e kiváló vezérembere kitűnően és példás önfeláldozással vezette.

MAFC.—Kassai JSE. 2:0 Legagilisebb vidéki főiskolai sportegyesületünk a *Kassai Jogász Sport Egyesület* április 30-án mutatkozott be a millennáris pályán a fővárosi közönségnek, mikor a már rég nem szerepelt *Műegyetemi A. és FC.* csapatával játszott. A rokonszenves vidéki ifjuság megjelenése igen jó benyomást keltett. A csapat tehetséges erőkből áll, kik egyénileg figyelemre méltót nyújtottak, különösen *Jasszusch* kapus, *Kalmár* hátvéd és *Héricz* e jó technikáju csatár, ugyszinte *Blazsek*, a két fővárosi testvér öcse. A MAFC. csapata megfelelő tréning nélkül állt ki s csak határozottabb támadó játékának köszönhette győzelmét. Figyelemre méltóan játszott Schoderbeck, Márton, Perényi és Klug. Félidő 1:0 volt. A játszott csapatok a következők voltak: *MAFC.*: Schoderbeck—Tolnay B., Ságody—Rele, Ladók, Pollák—Perényi, Silber, Klug, Tolnay, Márton. *KJSE.*: Jasszusch—Stanger, Kalmár—Palasthy, Ladányi, Weisz—Stepanko, Bodnár, Blazsek, Hericz, Kliszenbauer. Biró Horváth Ferenc (FTC.) volt.

Egyéb mérkőzések.

Tréning mérkőzések. *MUE. I.—Józsefvárosi SC. I. 5:1.* MUE. II.—JSC. II. 4:1. Az egyre javuló MUE. biztosan győz. UTE. III.—BAK. III. 3:3. FTC. komb.—MAFC I. 3:1. Typographia SC.—Ujp. Törekvés 5:4. A II. csapatoknál 2:2.

Monoron a MTK. III. csapata a *Monori FC.*-ot 3:0 arányban legyőzte.

Old-boys mérkőzés. *BAK. „Öreg legények"—BTC. Old-boys 2:2.* Élvezetes szép játék.

Pozsonyban a PTE. 2:1. arányu szép győzelmet aratott a mult vasárnap a bécsi Graphián.

Osztrák eredmények. *Bécsben* a *MAC Cricketer* mérkőzés keltette a legnagyobb érdeklődést, melyről külön szólunk. *Sportvereinigung—WAC.* 1:1. Igen szép és erős mérkőzés, melyben a két csapat teljesen egyenrangunak bizonyult. Félidő 1:0 Sportvereinigung javára. Cricketer IB.—DFC. (Prága) IB. 4:2. Slovan—Viktoria 1:0.

Prágában: a nálunk járt London New Pilgrims alaposan kikapott a Sláviától első nap 3:2, második nap 7:0-ra. Meglepetés a DFC.—Leipziger BC. 7:0 eredmény is.

Angol eredmények. Mióta a ligabajnokságot rendezik, még 51 ponttal nem nyerték azt meg, csak most fordult elő *Liverpoolnál*, amelynek általában óriási szerencséje is volt, pl. a *Sheriff Shieldben* is, hol az amatőrök végig fölényben voltak. Részletes eredmények:

A ligában: Birmingham—Manchester City 3:2, Bolton Wanderers—Newcastle United 1:1, Bury—Sunderland 3:0, Blackburn Rovers—Middlesbrough 4:1, Everton—Notts Forest 4:1, Derby County—Sheffield Wednesday 2:1.

A déli ligában: Norwich City—Northampton 4:0, Plymouth Argyle—Brentford 2:0, Watford—Millwall 3:0, Brighton—Swindon 1:1, Portsmouth—West Ham 1:0, Queen's Park Rangers—Bristol Rovers 7:0, Southampton—Reading 2:1.

A Sheriff Schieldért évente a ligabajnokság győztese szokott mérkőzni a Corinthiánokkal. Ez évben Liverpool 5:1 arányban győzött, jóllehet a Corinthiánok végig fölényben voltak, de Liverpool óriási szerencsével védett. E matchről mely szombaton folyt le, mutatunk be képeket.

Vasárnapi mérkőzések.

Az. I. osztályu sorlegért.

A *Lehel-uti pályán* a Typographa—Postás match erős küzdelem után az utóbbiak kis gólarányu győzelmével fog végződni.

A *Lágymányosi pályán* a 33FC.—FTC. match — ha hű marad hagyományaihoz — nagy meglepetést hozhat. Különben a FTC. győzelme valószinü.

Egyéb mérkőzések.

A *Margitszigeti Sporttelepen* a MAC.II.—Törekvés I. a Pozsonyi Vándordijért játszanak. A Törekvés jobb reményekkel megy a hareba.

A *millenáris pályán* a MTK.—BTC. mérkőzése a Tornaszövetségi dijért teljesen nyilt jellegü.

Hírek.

Játékszabály módositások. Az ILSz. birák bizottsága április 28-án tartott ülésén a MLSz. játékszabályain az ifjusági labdarugók számára három változtatást ejtett.

1. *Lesben állás (off-side) csak az ellenfél térfelében lehet.*

2. *A kapust a 6 yardos négyszögön belül nemcsak lökni nem szabad, hanem még a labdát sem szabad kirugni kezéből.*

3. *A büntető rugásnál a kapus csak a kapuvonalon foglalhat állást.*

A 3-ik pont, mint olvasóink előtt ismeretes, megfelel az EFA. legujabb szabálymódositásának. A 2-ik pont mellett lehet érveket fölhozni. Az 1-ső pont azonban teljesen helytelen, mert megfosztja, legalább részben, a fotballt egyik legérdekesebb szabályától és örökös birói tévedésekre ad alkalmat. Általában pedig nem helyes az, hogy az ILSz. eltérő szabályokat alkot a MLSz.-étől éppen akkor, mikor a MLSz. is revideálja saját szabályait. Remélhetőleg a ILSz. nem mondta még ki ebben a tárgyban az utolsó szót.

Végre! Igy kiált föl mindenki, aki elolvassa mai hivatalos rovatunkat. Végre hivatalosan is tudjuk 1906. közepén, hogy ki nyerte meg a bajnokságot 1905. végén!..

Reméljük ezzel a hosszura elnyult baktrahomiomachiának utolsó fölvonása zárult le . . .

A BEAC. május 13-iki versenyén füleslabdaversenyt rendez. Nevezési zárlat ápr. 7-én.

Ifjusági Labdarugás.

Középiskolai bajnokság A bajnoki küzdelmek, amelyek kezdetben minden nagyobb meglepetés nélkül folytak le, a küzdelmek erősbödésével csakhamar erős forma változásokra vezettek és oly intézetek, melyek kezdetben az utolsók között szerepeltek, győzelmet, illetve erkölcsi sikereket értek el a vezető csapatok ellen. Ez különben a KLSz. bajnokságának helyes irányban való folyását bizonyitja, mert a küzdelmek tüzében egyik-másik csapat hatalmasan megerősödött, úgy hogy az első matcheken nyilvánult nagy különbségek többé nem fordulnak elő és a csapatok egyenranguaknak mondhatók. A lefolyt mérkőzések között igen nagy meglepetést keltett a Röser—IX. ker. keresk. iskola 2:1-es mérkőzése, mert a IX. ker. ezzel veretlenségét vesztette el. Utánna szintén meglepő volt a *Piaristák* fölényes játéka ugyancsak a *Röser-intézet* ellen. Nem helyeselhetők a sokszoros matchfeladások, amelyek nem vallanak nagy önbizalomra. A mérkőzésekben jelenleg a IX. ker. vezet és ezt az állását meg is fogja tartani veresége dacára. Előrenyomult a *Röser*, amely a IV-ik helyet okkupálta.

A mérkőzések lefolyása a következő volt:

Röser isk. — IX. ker. keresk. iskola a *BAK.* pályán mérkőzött. A mérkőzésen a IX. ker. vezetett és fölényben volt egészen a második félidő 38-ik perceig; amig 1:0 volt az eredmény a IX. ker. javára, amikor Eckernek, majd Rauchnak lerohanásai után Röser a 38. és 40. percben két váratlan gólt lő, amit a IX. ker. már nem tud kiegyenliteni. Végeredmény 2:1 volt a Röser-isk javára. Biró *Károly* Jenő volt.

Az *V. ker. akadémia* a *IX. ker. keresk. iskolával* szemben feladta mérkőzését. — A IV. ker. főgimnázium április hó 25-én mérkőzött a kőbányai pályán a bajnokverő Röser-iskolával. Mindkét intézet erős csapattal állott sikra. *IV. ker. főgymn.*: Walter — Fritz, Ránits — Belényi, Eskulits, Dermár — Olasz, Földessy, Boronkay, Mariásy, Fischer. *Röser*: Schanzer — Wesselák Szatmáry — Hartman, Palóc, Biró — Rauch, Polifka, Ecker,

Wustinger, Zeiler. A mérkőzést Röser-intézet kezdi és támadást intéz a IV. ker. kapuja ellen, de a piaristák viszonozzák és egy veszélyes lövésük sivit a kapu mellett. A piaristák ezután is támadnak, de *Boronkay*, majd *Fischer* lőnek az üres kapu mellé. Általában ez a félidő igen változatos, a Röser kevesebbszer, de eredményesen támad és a 30-ik percben Belényi öngólt csinál, a 40-ik percben pedig a kapus egy védhető labdát ejt kapujába, míg a piaristák jobbszárnyának élénk és gyakori támadásai csak kornereket eredményeznek. Félidő 2:0 a Röser-intézet javára. Félidő után a piaristák szivósan támadják a Röser-kaput, a 10. percben Wesselák leüti a labdát, de a biró nem itéli meg a 11-est. A piaristák további támadásai és lövései a kapu mögött vagy mellett süvítenek el s fülényük dacára az eredmény nem változott. Biró: *Biró* Károly határozatlan volt és egyhelyből biráskodott. A piaristáknál a kapus, 2 back és a csatársor jobbszárnya, a Röser-nél Palóc volt jó. Ecker durva volt.

A *VII. ker. gimn.—V. ker. akadémiával* feladta mérkőzését, ugyszintén a *IV. ker. főgimn.—VII. ker. főgimn.* ellen és a *IV. ker. reáliskola* a *Röser keresk.*-vel szemben.

A bajnokság állása az utolsóelőtti forduló után:

Intézet	Játszott	Nyert	Eldöntetlen	Vesztett	Adott gólt	Kapott gólt	Pontok száma
IX. ker. keresk.	8	7	0	1	21	4	14
VII. ker. gymn.	8	6	1	1	19	12	13
VI. ker. keresk.	7	5	1	1	18	10	11
Röser isk.	8	5	1	2	18	11	11
V. ker. gymn.	7	3	1	3	10	9	7
IV. Reál	7	2	0	5	9	13	4
V. ker. akadémia	7	2	0	5	2	24	4
IV. gymn.	8	1	0	7	1	10	2
VII. ker. gymn.	8	0	0	8	0	9	0

Hátralevő mérkőzések: V. ker. gymn. VI. ker. keresk. isk., IV. ker. reál, V. ker. akadémia.

A KLSz. az iskolaév befejeztével rendes közgyülést tart, amelyen kiosztatnak a bajnoki érmek és a jövő évre vonatkozó inditványok megtétetnek. Előzőleg a KLSz május 8-án tanácsülést tart a Röser intézetben 6 órakor.

Mérkőzések. A bajnoki mérkőzésekről szóló tudósitásaink a következők:

Bp. Református IE.—Egyetértés SC. 3:1. Az ESC. csapata most tetemesen meggyengült. Félidő 2:1. A csapatok összeállitása: *BRIE.* Horváth—Hirsch, Kiss—Fodor, Perveszler, Retkes—Jezernitzky, Gregus, Toki, Bede, Deletor. *ESC.* Schmidt—Piller, Markszen I.—Kubicsek László, Markszen II.—Götzl, Politzer, Vidikál, Mihálykó, Fodor. Biró: Büchler (LTE.) volt.

Lipótvárosi TE.—Megyeri LCs. 2:2. Ujpesten a MLCs pályáján tartotta e két legerősebb ifjusági csapat bajnoki mérkőzését. A pályán a zavarok, melyeket a közönség idéz elő, napirenden vannak. *Biró*: Bede (BRIE.) volt. *Erzsébetvárosi Törekvés FC.—Ferencvárosi SC.* 2:1. Félidő 1:0. Az FSC. vereségét menti az a körülmény, hogy mindvégig 8 emberrel játszott. Az ETFC.-ben Osztl jobbszélső csatázó, az FSC.-ben Abrahám kapus voltak kiválóak. Biró: Nyul (BSI.) volt.

Szövetségi dij. Mükedvelő FC. II.—Budkpesti SI. II. 2:0. A győztes csapatban Wilisch jól védte kapuját. Biró: *Zsigmondy* (FSC.) volt. Bp. Ref. IEII.—ESC.II. 9:1. Ez csak félidő eredménye. A BRIE.II. ismét nagyot javult. Lipótvárosi SEII.—Megyeri LCs.II. 5:3. Változatos játék. Biró: Lippert (BRIE.) volt. Ferencvárosi SC.II.—Erzs. Törekvés II. 1:0. FSC. II. végig fölényben van. Az ETFC. II.-ben Ober II. jó erő, de amellett durva is. Biró Nyul (BSI.) volt.

Modern tápital. Idegesség, álmatlanság, vérszegénység, étvágytalanság ellen leginkább a HERKULES-SÖRT használják ujabban, mert e kitünő malátatápsör különlegesség hatásos hizlaló is; gyengélkedőknél, lábbadozóknál kiváló erősitő is e mellett nagyszerű asztali ital. — Kapható minden jobb fűszerüzletben, vendéglőben és kávéházban. Nagyban: Herkules-sörfőzde, Budapest, VII., Bethlen-tér 3., honnan vidékre postán 5 kg. üveg 6 próbaküldemény utánvétellel küldetnek.

Hivatalos *Az Ifjusági Labdarugók Szövetsége április 28-án tartott üléséből.* A Megyeri LCs. pályája ellen ismételten történt panaszok tárgyában a szövetség hosszabb vita után egyelőre nem döntött.

Ezennel értesitetnek az összes egyesületek, hogy tagdij tartozásukat, valamint egyéb adósságaikat 8 nap alatt okvetlenül egyenlitsék ki, mert ellenesetben a bajnoki mérkőzésekben részt nem vehetnek s a szövetségben magukat nem képviselhetik. A tartozások kiegyenlitésére halasztás már nem adható. *Németh* (LTE.) játékos ellen durva játék miatt jelentés tétetett. Büntetésben nem részesült. *Ruzicska* (LTE.), játéka miatt megrovásban részesittetett. *Klusz* (LTE.) játékos ügyét az ülés máskorra halasztja, azzal, hogy játékjogát megadta. *Gromusz* (LTE.) a szövetség helyiségében ezentul már nem jelenhet meg. *Klein* és *Goldberg* (BSI.) játékosok a tavaszi mérkőzésekben részt nem vehetnek. *Vajda* (BSI.) 1907. január 1-ig van a játéktól eltiltva. Ezen utóbbi 3 kiitltás birói sértés miatt történt. Az Egyetértés SC. jelenti, hogy 4 tagját Bükkös János, Hajek Gusztáv, Politzer Fülöp és Verner Józsefet kebeléből kizárta. Tudomásul vétetett, melynél fogva e négy játékos egy évig ifjusági csapatban nem szerepelhet. A szövetség örömmel vette tudomásul különösen Politzer Fülöp kizáratását, ki a mult héten egy birót bántalmazni akart, miért is a szövetség Politzert örök időkre zárta ki. Nyul Géza a szövetség legujabb titkára máj. 1-én kezdi meg müködését.

Molnár Sándor s. k.
főtitkár.

LÓ-SPORT

Triál Stakes Verőtényes szép időben óriási látogatottság mellet folyt le a Freudenau gyöpén az esztendő első klasszikus versenye a *Trial Stakes*. Tiz a másodklasszisba tartozó telivér vette föl a küzdelmet a 40.000 koronás szép dijért, nagy favorit természetesen az indulók legjobbika *Elzevir* volt, melyet reás oddssal is szivesen fogadtak, meg is nyerte a versenyt biztosan 1 hosszal *Theodosius* ellen, míg nyakhosszal harmadik *Azonnal* lett *Máskor II.* előtt. Hogy *Elzevir* győzelmének a stilusa nem volt olyan imponáló, mint sokan várták, azt (mint előbbi számunkban megirtuk) annak lehet tulajdonitani, hogy a kitünő *Gaga* ménnek rövid volt az 1600 meter, már ma teljes biztonsággal mondhatjuk, hogy az idei esztrák Derbyt az a ló nyeri meg, amelyik *Elzevirt* meg tudja verni és ilyen, nézetünk szerint, alig lesz.

Ez alkalommal kiemelhetjük azt a *páratlanul* álló rekordot, melyet lapunk elért a *Trial Stakes* előzetes megbeszélésében, a négy elsőnek helyezett ló olyan sorrendben haladt el a biró páholy előtt, mint aminő sorrendben azt lapunk rovatvezetője, *Kiss* Kálmán előre megjósolta. Ez a *világ* szaksajtójában *egyedül* és *páratlanul* álló rekord óriási feltünést keltett a lóverseny sporttal foglalkozók körében, annyival is inkább, mert az általa harmadiknak jelzett Azonnal az indult 10 telivér között mint legszélsőbb autsider 25: az 1-hez oddssal startolt.

A budapesti tavaszi meeting holnap vasárnap kezdődik meg. A tizenegy versenynap minden egyes napja meghozza a maga szenzációját egy-egy klasszikus futam alakjában ez a monarchia versenyesztendejének legszebb meetingje, mely a negyedik és ötödik napján fogja elérni az érdeklődés tetőfokát, amidőn a magyar *kancadíjat* és a legnagyobb összeggel dotált Királydíjat fogják telivéreink kiküzdeni a városligeti versenytér gyepén. Az egyes nevezetesebb futamokra annak idején visszatérünk.

A közönség eddig nem tapasztalt rendkivüli érdeklődése konstatálható az osztrák Metropolis versenytéren ez idén, előző években csak a *Derby* és *Austria*-dij volt képes nagyobb vonzerőt gyakorolni, más alkalommal csak ugy kongott a versenytér az ürességtől, ez idén minden nap szép közönség, vasárnapokon pedig egy *Derby*-nap képét mutatta a nagy versenytér.

Telefon 83—02. **Edelstein Károly bookmaker** Telefon 83—02.

Budapest, IV., Károly-körut 10. sz. • Wien, I., Adlergasse 6.

OLYMPIA

A lezajlott nagy versenyek egyik kimagasló eseménye, amely egyszersmindenkorra a magyar uszósport egyik legfőbb diesősége lesz s a mely végre is meghozta e versenyen is a magyar szinek diadalát: *a magyar csapatnak a nemzetek közötti staféta versenyen való* győzelme volt. Bár legkiválóbb uszónk az egész magyar nemzet sport büszkesége, a balszerencse folytán babérkoszorujához nem tudott egy uj levelet füzni, mégis megnyugvás száll szivünkbe, mert tudjuk, hogy nem rajta mulott. Uszóink fontos győzelme mellé járul még *Stantics* György győzelme a 3000 m.-es gyaloglásban, bár nem volt világbajnokság, de ez a körülmény mit sem von le a győzelem értékéből, mert ép oly számos és kiváló ellenfeleket győzött le, mint ha csak bajnokság lett volna. *Mudin* fényesen beváltotta a hozzá füzött reményeket. A pentatlanban lefoglalt második helye, a győzelem értékével bir, mert hiszen a győztestől csak egy pont választja el. Többi atlétáink szereplése is méltó volt a magyar atlétika megállapodott hirnevéhez, mert számos értékes helyezést mutathatunk fel. *Gönczy* dr. a magasugrásban csak 2 cm.-rel maradt el a győztestől és katonáskodása dacára elért 175 cm.-es eredménye kiváló klasszisát és energiáját bizonyitja. Dávid kis szerencsével könnyen lehetett volna első a sulydobásban, bár elért második helye is teljesen elismerést érdemel. A kiküldött magyar vivóink nem váltották be a hozzá füzött reményeket, de ez nem rajtuk mulott, hanem tisztán a zsüri rendszernek lettek áldozatai, a mint ez az athéni levelünkben olvasható.

Általános a panasz a verseny rendezését illetőleg. Ezt a tényt sajnos mi is érezzük. A versenyen teljes zürzavar uralkodik, a mi legfőképen abban nyilvánul, hogy hivatalos eredmény leadás nincs, aminek következménye, hogy majdnem minden nemzetbeli sport és napi sajtó más és más eredményt hoz, sőt a kiküldött magyar tudósitók is ellenkező tudositást küldenek ugy, hogy szinte lehetetlen a tényleges valót kihámozni belőle s ezért annak idején mégy egy részletes eredmény táblázatot fogunk kidolgozni.

Atlétáink szerdán d. e. indulnak hazafelé.

Athéni levelek.

I.

Délben.

Valami csodálatos, szavakkal ki nem fejezhető érzés vett rajtunk erőt, midőn ma az ünnepélyes megnyitás alkalmával a Stadionba bevonultunk. Hellás aranykék ege, a legendás föld, melyet egykor *Homér, Sofokles, Fidias* és *Arisztoteles* taposott, szemben a Parthenon romjai Jupiter templomának évezredeket látott oszlopsora álomba ringatnak és szinte ugy érezzük, mintha *Perikles* egy olympiádjára jöttünk volna. Előttünk a Stadion hatalmas oszlopsora, mögötte a csodálatos márványépitmény, amelyet látni kell, de leirni nem lehet.

A világ legjobb atlétái, legerősebb bajnokai, nemzeteknek disze, virága gyültek össze az ujkori olympiádra. Ugyszólván mindenki itt van, akinek nevét eddig csak a lapokból olvastunk ábrándos tisztelettel. Soha még ilyen versenyt nem látott a világ.

A bevonuló atlétákat 70.000 néző tomboló tapsvihara fogadja. Végig vonulunk a pályán, elhaladunk a királyi páholy előtt, aztán felállunk tömör sorokban. A kultuszminiszter beszédére, a görög király megnyitja a nagy küzdelmet. Csodálatos látvány ez a közönség: a királyi páholyban a görög királyi család mellett az angol király és trónörökös körül hosszu sorban csupa fejedelmi személyek, az angol tengerésztisztek fehér egyenruhái s diplomaták diszöltönyei mellett gyönyörü látványt képeznek a festői katonaruhák. Egész Görögország itt van, a Stadion lépcsőzetén, ülőhelyei mind tömve vannak. Fent a szédületes magasságban a görög katonák sorfala ül.

Az első nap a tornáé volt, a magyarok még nem kerültek sorra, csupán a görögök, dánok, svédek és németek dolgoztak. A nap diadala a dánoké, akik ugy férfi, mint leány tornaszaikkal óriási tetszést arattak. Elsők azért bámulatos tudásukkal előreláthatólag a svédek lesznek, a németek pedig harmadik helyre fognak szorulni. A mi tornászaink csapata legfeljebb egyénileg fogja megállani helyét egyébként, de különösen megjelenésre és ruhára nézve messze e három nemzet mögött marad.

Este fogadás volt a trónörökösnél, nagy tolongás és gyenge rendezés.

Atlétáink mind kitünő formában vannak. Uszóink képezik közfigyelem tárgyát. *Halmayban* és a stafétában nagyon bizom, bár itt van *Daniels, Derbyshire, Healy* vagyis a világ legjobbjai. *Derbyshire* egyenesen azért és azzal jött, hogy revanst vegyen Halmayn.

Atlétikában a 100 yardon *Schick Hahn* és a többi amerikai mellett nincs mit keresnünk, a többi futási számokban részt sem veszünk. Csodaszép lesz a 800 méteres küzdelem *Lightbody, Cornvallis* és *Ruge* között. Az maga meg fogja érni az ideutazást. A diszkoszban *Luntzernek*, aki itt tréningben 41 m.-et dobott *Sheridon* lesz félelmes ellenfele. A klasszikus diszkoszban *Mudin* óriási bámulatra 35 métert dobott, igy ehhez füzhetünk reményeket. Ha megengedik saját gerelye használatát ugy *Mudin* megnyeri a gerelyt és a pentathlont is. Legalább ebben reménykedünk. *Dávidnak* is csak *Sheridon* az ellenfele, igy helyezése biztosra vehető.

A könnyü sulyu birkózásban *Holubán* tulerős ellenfelek nélkül fog dolgozni,, az optimisták nagyon biznak benne.

A vivásban rettenetes a konkurencia. Itt van a még le nem győzött De la *Falaise, Iványi, Gregurich, Flesch* és *Mészáros* leverője, az olasz bajnok *Cesarano*, aki *Cecerinit* karddal és tőrrel egyaránt harmadik helyre szoritotta. Ő az egyetlen olasz, de képzelhető mennyire számitanak otthon reá, ha a zsüribe magát Masaniella *Parisi*-t a római mesteriskola igazgatóját küldötték ki segitségére. Itt van a legjobb német *Casimir*, azonkivül kitünő angolok, belgák, hollandok, dánok, németek és franciák..

Holnaptól kezdve már eredményeket irhatok és ha a magyarok Istene megsegit bennünket nemsokára mennek a győzelmi táviratok is. *N.*

II.

Kedd.

Negyvenezer ember és az összes itt levő fejedelmi személyiségek jelenlétében folytatták ma a Stadionban a tornászati csapatversenyt. E napon a magyarok, a norvégek, az olaszok két csapata kerül sorra. A nap diadala a norvégeké volt, kiknek 32 pompás termetü óriásból álló csapata gyönyörü szabad gyakorlatok után mesés ügyességgel csinált szermutatványokkal ragadta el a nézőket. Rendkivüli hatást keltett az olasz tornászok 9 emberből álló csapata is. Egyhangu vélemény az volt, hogy olyan szabadgyakorlatot, aminőt ezek bemutattak, még nem látott a világ. Utána gyürühintán produkáltak egyszerre vezényszóra, mintha dróton rángatták volna őket olyan gyakorlatot, aminőt csak verseny mutatványok gyanánt láthatni.

A verseny végeredménye, mint sikerült megtudnunk:

1. *Norvégek* 19 pont.
2. *Dánok* 18 pont.
3. Olaszok I. csapata 17·8 pont.
4. Olaszok II. csapata 17·5 pont.
5. Németek 16·25 pont.
6. Magyarok 15 pont.

A svédek a dán leányok és a görögök versenyen kivül indultak. A svédek kétségtelenül a legelsők között lettek volna, de nem akartak a norvégekkel megküzdeni. A görögök gyakorlata szintén elég szép volt.

A verseny szenzációja a németek teljes leveretése. A tornászat büszke megalapitói hires mintacsapatukkal csak az utolsóelőtti helyre jutottak, utánuk csak mi következünk, akik árkon-bokron az ő hü követőik vagyunk. *A világ modern tornászatát uj szellem lengi át, az északi szellem, amely egészen modern elvekkel tori át a német vaskalap korlátait.* E kérdések hazánkban is nagy hullámokat fognak még vetni. Nem tudom mit tanultak tornászaink és tornászati vezetőink ezen az olympiádon, de a *magyar tornászat ily sulyos veresége bizonyára ki fogja őket ábrándítani a németekből és uj utakra térve mihamarább kiküszörüljük a csorbát.* Attól eltekintve, hogy a többi tornászok jobbak voltak, a magyar csapat megnyerte a közönség szimpatiáját. A szabadgyakorlatok elmaradása érezhető hiány volt ugyan, de a preciz ló

és szép nyujtógyakorlatok többször ragadták tapsra a nézőket.

A vivóverseny is megkezdődött. Hihetetlen össze-vissza-ságban. 4 planson dolgoznak egyszerre, megannyi 3 tagu zsüri előtt, amely ahány, annyiféleképen számitja a tussokat. Senkise tudja, hogy mi fog vele történni; a vivók egész nap dressben ácsorognak. A zsüri tagok nemzetiségük szerint szavaznak. Igy esik, hogy a voltok felét nem számitják. A magyarok, kiknek csupán egy zsüri tagjuk van *Stankovits* személyében, természetesen rosszul jártak. Egyébként a mester biráskodik tanitványának és olyan dolgok is megesnek, hogy például *Harden* csak törrel, *Herschamann* csak karddal indul, és a másik versenyben biráskodik.

Ma csak tőrverseny volt, az is csak félig megtartva. A legjobb nézetem szerint *Casimir*, aki egyike a világ legjobb tőrvivóinak, mellette *Cesarano* a fiatal olasz bajnok, a francia *Hughes* és a bécsi *Harden* válnak ki. Ezek is lesznek a legelsők minden valószinüség szerint. A magyar vivók közül *Tóth* Péter azonnal kiesett, mert *Cesarano* és *Harden* is megverte. Ellenben a demi finalba jutott *Hámos* és *Mészáros*, akiknek itt már egy-egy veresége van, de holnap még tovább küzdenek.

Tóth és Harden küzdelmét az angol és görög királyi családok is végig nézték.

Részletes eredmény:

I. csoport: 1. Conte d'Hughes (francia).
2. *Mészáros* (magyar).
II. csoport: 1. Casimir (német.)
2. Senat (francia).
III. csoport: 1. Schön (német).
2. Krétikos (görög).
IV. csoport: Erckrath de Bary (német).
2. *Hámos* (magyar).
V. csoport: Cesarano.
2. Harden.

N.

III.

Csütörtök d. u.

Az olympiád hihetetlen lassusággal, élvezhetetlen sportrendezésben zajlik tovább. Szerda délelőttöt kin töltöttük. Faleronban. Az egész délelőtt folyamán volt három csónak verseny, hadi csolnakok számára, kettőben olaszok, egyben görögök nyertek, aztán a 100 méteres uszás két előfutama. A tenger hullámos, a szél fuj, az uszók 3 óra hosszat levetkőzve állanak hajójukon, a trónörökös kiabál, a hadi gőzcsolnakok tutulnak, de azért a pálya tele van kiváncsiak bárkáival. Két előfutamot elvégeznek, a többi és a döntő mára maradt. Megtartották az 1 angolos uszást a következő eredménnyel:

1. Taylor angol.
2. Jarvis angol.
3. Scheff osztrák.
4. Pape német.
5. Rausch német.

Mindezt hallomásból irom, hivatalos eredményeknek semmiféle nyoma nincs. Hirdetés, bemutatás, jelzőtáblák teljesen hiányoznak.

Ma volt a 100 méteres döntője, sajnos reánk kedvezőtlen eredménynyel:

1. Daniels (amerikai) 1 p. 17 mp.
2. *Halmay* (magyar)
3. Healy (amerikai)
4. Radmilovits (angol)
5. Derbyshires (angol).

Onódi indult a döntőben, de lemaradt. *Daniels* nagyszerü formában van, de azért uszodában nem tudná *Halmayt* leverni. *Halmay* könnyen uszott, vagy öt uszó előtt vezetett és nem látta, hogy a tulsó oldalon *Daniels* 1 yarddal előtte van. Most már csak a stafétában bizhatunk.

Ma délelőtt folyt le a diszkoszverseny is vontatott rendezésben. A trónörökös maga intézi a versenyt, térmérő maga *Konstantin* királyfi, akik bámulatos szakismerettel teljesitik feladatukat. Eredmény:

1. Sheridan (amerikai) 41 m. 46 cm.
2. Georgantas (görög) 38 m. 06 cm.
3. Jaervinen (finn) 36 m. 86 cm.
4. Luntzer (magyar) 34 m. 80 cm.
5. Strausz (magyar) 33 m. 90 cm.

Luntzer, amint látjuk, formáján alul dobott, de eredménye semmi esetre se kicsinylendő. Harmincan indultak, köztük *Lemming* a svéd, *Soucek* és *Sustera* csehek, *Scheldon* amerikai, *Dörz* a német, *Deffarge* a francia, *Masprone* az olasz, kik legjobbak hazájukban.

A törvivó verseny ma befejeződött. 42 ember küzdelme 3 tussra, 4 párhuzamos plans-on $2\frac{1}{2}$ napig tartott. A mérkőzések nemzetiségek szerinti szavazások szerint dőltek el. Ma előfordult az is, hogy akit az előmérkőzésben levertek, az beállott zsürinek és vigan szavazott honfitársai javára. *Mészáros* Loránton, aki az elődöntőben két győzelmet aratott és Cesaranoval 2:0-ra állott, kiszavazták, igy nem jutott a döntőbe. Végül midőn ma a döntőkörben állottak ki, a franciák többséget szereztek s igy a versenyt megnyerte *Dillon-Cavagiac*. 2. Casimir (Berlin). 3. D'Hughes (Paris), 4. Harden (Bécs), 5. Ocker (Dán). Cesarano visszalépett. A németek óvást emeltek és azt kivánják, hogy *Cesarano* visszalépése folytán Casimir javára, kivel még nem vivott, győzelmet irjanak, viszont Dillon-Cavaignacnak, akit legyőzött, hagyják meg a leveretést. A zsüri délután dönt és még nem tudni, kinek sikerül többséget szerezni. A vivók részletesebb birálatára nyugodtabb percekben térek vissza.

Ma délután *Mudin* dob gerelyt és *Holubán* birkózik a programm szerint, ha ugyan rá kerül a sor.

A város gyönyörűen fel van diszitve, mindenütt a többi nemzetekkel egyenlő helyezésben a korrekt magyar lobogók, ami első sorban itt lakó kitünő honfitársunk *Rohonczy* Frigyes egyetemi tanár érdeme.

Vasárnap a trónörökös fogadta a versenyzőket a Zapiron termeiben, hétfőn fáklyásmenet és kivilágitás volt, tegnap Athén város estélye a kivilágitott Akropolison. Mi ezeket a szépünnepségeket azonban nem igen élvezhetjük, mert fáradtak vagyunk, az izgalmak is kimeritenek, nagy feladatok is várnak reánk, igy lefekszünk aludni.

Muzsa és *Lauber* emberfelettit dolgoznak és mondhatom, mindenki megteszi kötelességét.

Most értesülünk, hogy céllövőnk *Szemere* 30 lövés közül harmineszor talált, de ez az eredmény itt alig jó számba kis körszámai mellett, mert vagy huszan vannak előtte. Gróf *Török* nem viv, csak lő és *revolverrel immár a harmadik helyen van.*

N.

Gerelyvetésben: Mind a három első helyet svédek foglalták le: 1. Lemming 53·90 m. 2. Lindberg 47·77 m. 3. Soderström 44·92. 4. *Vargha* Pál 38·75 m.

150⁰ m. sikfutásban két előfutamot tartottak. Első előfutam: 1. Lightbody (Amerika) 4 p. 19 mp. 2. Helström (Svéd). Második előfutam: Mac Gough (Anglia) 4 p. $18\frac{1}{5}$ mp. 2. R. P. Crabbé (Anglia Cambridge).

Döntőben: 1. Lightbody 4 p. 12 mp. 2. Mac Gough. 3. Helström 12 m.-rel nyerve.

Távolugrás. 1. Prinzstein (Amerika) 710 cm. 2. O'Connor (Anglia) 702 cm. O'Connor gyenge eredményét az magyarázza, hogy előző nap tréning közben lábrándulást szenvedett. *Somody* István 6-ik lett 604 cm.-rel.

Súlydobás. 1. Sheridan (Anglia) 12 m. 32 cm. 2. *David Mihály* 11 *m.* 83 *cm.* 3. Lemming (Svéd) 11 m. 25 cm.

100 *m. sikfutás*. Döntőben: 1. Archie Hahn (Amerika) $11\frac{1}{10}$ mp. 2. Multon (Am.) 3. Barker (Am.)

Kődobás. 1. Georgantis (Görög) 19 m. 92 cm. 2. Sheridan (Am.) 19 m. 03 cm. 3. Dorises 15 m. 58 cm.

400 *m. sikfutás* előfutamait Hillmann (Am.) $54\frac{1}{5}$ mp., Pilgrim (Am.) $55\frac{2}{5}$ mp., Barker (Am.) 53 mp., Halswell (Anglia) 54 mp., Bacon (Am.) $56\frac{1}{5}$ mp. és Moulton (Am.) nyerték meg.

Döntőben: 1. Pilgrim $53\frac{1}{5}$ mp. 2. Halswell. 3. Barker.

Peutathlon. (Görög diszkosz, távolugrás helyből, gerely, 192 m. sikfutás és birkózás.) 1. Mellander H. (Svéd) 24 pont. 2. *Mudin István* (*MAC.*) 25 p. 3. Lemming (Svéd) 29 p. Mudin megnyerte a görögdiszkoszt 32 m. 64 cm. 2. Lemming (Svéd) 31 m. 29 cm. 3. Soustera (Csch) 28 m. 43 cm. *Távolugrás* helyből: 1. Roberston (Am.) 295 cm. 2. Petit (Francia) 290 cm. 3. Sheridan (Am.) 288 cm. A pentatlon birkózást Jensen (Dán) nyerte meg, második Baur (Osztrák), harmadik Dubois (Belga) volt.

Súlyemelés.

Két karral: (egy tempóval a mellig és kilökni.) 1. Tofolos (Görög) $142\frac{1}{10}$ kgm. 2. Steinbach (Osztrák) 135 kg.

A közönség Steinbachot folyton éktelen orditozással zaverta.

Egy karral: 1. Steinbach (Osztrák) 76 3/10 kg., uj világrekord, (rági: 73·5 kg.)

Függeszkedés.

1. Alikrantisz (Görög) 11 2/5 mp. 2. *Erődy* Béla (Postás) 13 mp. 3. Kazaniden (Görög) 13 1/10 mp.

110 *m. gátfutás.* Döntőben: 1. Leawitt (Am.) 16 1/5 mp. 2. Healy (Angol) 16 3/5 mp. 3. Duncker (Németország) 16 4/5 másodperc.

Hármasugrás. 1. O'Connor (Angol) 14·07 m. 2. Leaby (Angol) 13·98 m. 3. Cronau (Am.) 13·70 m.

A nemzetek kötélhuzási versenyét a németek nyerték meg. Második Görögország, harmadik Svédország, negyedik Ausztria.

800 *m. sikfutás.* 1. Pilgrim (Am.) 2 p. 1 1/5 mp. 2. Lightbody (Am.) 2. Halswell (Aglia). Mellszélességgel nyerve.

1500 *m. gyaloglás.* 1. Bonagh (Am.) 7 p. 12 3/5 mp. 2. Denald (Canada). 3. Speciotis (Görög). Az osztrák Spieglert szabálytalan gyaloglás miatt diszkvalifikálták.

Magasugrás. 1. Leahy (Angol) 177½ cm. 2. *Gönczy Lajos dr.* (*BEAC.*) 175 cm. 3. Diakitis (Görög) és Kerrigan (Am.) 172 cm.

Magasugrás helyből. 1. Ewry (Am.) 158 cm. 2. Roberston (Am.) 145 cm. 3. Kerrigan (Am.) és Dupont (Francia) 140 cm. *Gönczy* L. 135 cm.-rel 5-ik lett.

Klaszikus diszkoszvetés. 1. Jawinnen (Fin) 35·17 cm. 2. Georgantos 32·80 m. 3. *Mudin István* (*MAC.*) 31·91 m.

Marathon futás 42 km. 1. M. D. Sherring (Kanada) 2 ó. 51 p. 23 mp. 2. J. Ivanberg (Svéd) 2 ó. 58 mp. 3. W. G. Franc (Am.) 3 ó. 46 mp.

3000 *m. gyaloglás.* 1. *Stantics György* (*Szab. S. E.*) 15 p. 13 mp. 2. H. Müller (Német). A versenyt tulajdonképen *Wilkinson* (Angol) nyerte meg 15 p. 3 4/5 mp. alatt a bécsi Spiegler ellen, de szabálytalan gyaloglás miatt diszkvalifikálták mindkettőjüket. *Stantics* 20 m.-rel verte Müllert.

Uszás.

400 *m. uszás.* 1. Sheff O. (Ausztria) 6 p. 4/5 mp. 2. Taylor (Angol) 3. Jarwis (Angol). 4. *Bruckner Lajos* (*Balaton.*) Féltesthosszal első, öt testhosszal 3-ik. 5. Radmilovic. 6. Heaby. 7. Debryshire.

1000 *m. staféta uszás.* 1. *Magyarország* (*Halmay, Kis G., Hajos H. és Onody*) 16 p. 52 mp. 2. Németország (Bachmayer, Pape, Rausch, Schiele.) 3. Anglia (Derbyshire, Jarvis, Taylor, Henry). A magyar csapat nagy fölénnyel nyer. Az osztrák staféta miután teljesen lemaradt, a versenyt feladta. A vert mezőnyben volt az amerikai staféta is.

Birkózás.

Könnyűsúly csoport: 1. Watzl (Osztrák.). 2. Harlsen (Dán.) 3. *Holubán* (*AradiTC.*) *Holubán* 42 p.-ig küzd a dánnal s győzelmét csak a dán zsüri tagok illetéktelen beavatkozása vitatta el tőle. Watzl azután könnyen végzett a kifáradt dánnal.

Középsuly czoport. 1. Weckmann (Fin.) 2. Lindmayer (Oszrák.) 3. Behrens (Dán.)

Nehézsuly csoport. 1. Jensen (Dán.) 2. Baur (Osztrák.) 3. Dubois (Belga.) *Weisz* Richárd (MTK.) negyedik lett.

A sulycsoportok győztesei között a világbajnokságért tartott küzdelmet a dán nehézsulyu *Jensen* nyerte meg.

Kerékpár.

84 *km. marathoni kerékpár-verseny.* 1. Vast (Francia) 2 ó. 41 p. 28 mp. 2. Bardonneau (Francia) 2 ó. 41 p. 28 3/5 mp. 3. Luget (Francia) 2 ó. 41 p. 28 3/5 mp.

Evezés.

Gyenge konkurencia mellett az olasz „Bucintoro" evezős-egylet megnyerte az 1600 m. pair oar és az 1000 m.-es négyevezős versenyt.

Kardvivás.

A bajnokságba első lett De la Faise (Fr.) 2. Dillon de Cavanagh (Fr.) 3. Blijenburgh (Holland.)

3 *lusos verseny.* 1. Casimir (Német.) 2. Rossen (Holland.) 3. dr. *Tóth Péter* (*MAC.*)

Mester verseny. 1. Verbrique (Holland.) Gandini (Olasz), ki második lett, e helyről lemondott s igy Reisis (Görög) lett második.

A lawn tenniszben Max *Decugis;* a kitünő francia, ki annak idején Ritschiet megverte, megnyerte a férfi egyest.

*

A versenyek lezajlása után a Stadionban maga a görög király osztotta ki a díjakat. A közönség érdeklődése óriási volt, ugyhogy a tolongás életveszélyes volt. A győztesek végül elvonultak a uralkodó előtt, mire Athén összes tanulói mutattak be szabadgyakorlatokat. Ezzel záródott a jubileumi olympiád sportrésze.

Bucsuzóul a görög király az idegen nemzetek képviselőinek tiszteletére lakomát adott, melyen a tisztek, a zsüri tagok és a győztesek vettek részt a görög miniszterek és a diplomáciai testület tagjain kivül. A király az idegen nemzetekre mondott nagyhatásu pohárköszöntőt. „Tiszta szivemből köszöntöm az idegen nemzetek kiküldötteit, akik eljöttek Athénbe a győzelmi pálmáért; abba a városba, amelynél hivatottabb nincs a világon arra, hogy vendégül lássa a világ legjobbjait. Az a föld, melyet háromezer évvel ezelőtt nagy és nemes őseink isteni ideálismusa a klasszicismus kiapadhatatlan forrásává avatott, a legméltóbb arra, hogy visszavezesse a modern élet által tévutakra csalogatott ifjuságot a nemes sport helyes ösvényeire. Önök, Uraim, messze földről jöttek ide. Utjukban sok nagyot, szépet láttak. De modern szellem titáni alkotásai mellett látták a multak emlékeit is. És mik azok? Romok, kőhalmok! . . . A középkor alig egy pár százados kővárai leomlottak s ma már a zöld moh porlasztja nem is oly rég büszkélkedő köveket! . . . És nézzenek körül Önök itt, Helász azurkék ege alatt! Évezredek előtte emelt csarnokok büszkén hirdetik a klasszikus őserőt, épen, diadalmasan!

És mit beszélnek ezek az oszlopok? Azt beszélik, azt hirdetik megdönthetetlenül: hogy csak *az a nemzet alkothat nagyot és maradandót, melynek fiai épek, erősek, egészségesek lélekben és testben egyaránt!*

Ennek az eszmének legyen élő iskolája a modern Stadion. *Éppen ezért elhatároztuk azt, hogy négyévenként meghivjuk a nemzeteket a Stadionba nemes vetélkedésre*: hogy a görög nép azokat a barátságos kötelékeket, melyek az összes népekhez füzik, a szellemi és testi kultura civilizációjának közös munkájában még szorosabbra füzhesse!"

A király beszéde nagy hatást gyakorolt a jelenvoltakra, kiket a görög külügyminiszter *Skuzes* látott este vendégül a trónörökössel és családjával egyetemben.

*

Az idegen versenyzők nagyrésze már elutazott Athénből. A magyarok is a jövő kedden érkeznek meg Trieszten át Budapestre. A sportkörök fényes fogadásra készülnek.

Eddigi tudomásunk szerint kiküldötteink a következő díjakat nyerték:

	I. díj.	II. díj.	III. díj.	IV. díj.	V. díj.	VI. díj.
Halmay	1	1	—	—	—	—
Kiss	1	—	—	—	—	—
Hajós	1	—	—	—	—	—
Ónody	1	—	—	—	—	—
Mudin	1*)	1	1	—	—	—
Stantics	1	—	—	—	—	—
Erődy	—	1	—	—	—	—
Gönczy dr.	—	1	—	—	1	—
Dávid	—	1	—	—	—	—
Holubán	—	—	1	—	—	—
Tóth dr.	—	—	1	—	—	—
Luntzer	—	—	—	1	—	—
Weisz	—	—	—	1	—	—
Török gr.	—	—	1	—	—	—
Varga	—	—	—	1	—	—
Somody	—	—	—	—	—	1
Strausz dr.	—	—	—	—	1	—

*) A pentathlon diszkoszában. A többi 4 számban való helyezését nem ismerjük.

Saját érdekében ne mulassza el hirdetési ügyeinél Leopold Gyula hirdetési irodájától Erzsébet-körút 41. sz. ajánlatot kérni. Telefon 12—06.

VEGYES.

A Postások tornaversenyének előkészületei serényen folynak. A mintacsapat verseny gyakorlatanyaga úgy van összeállitva, hogy azon bármily klasszisu tornászokkal rendelkező egylet résztvehet és pedig a siker reményével és azt hisszük az egyletnek fáradozása a tornaegyletek tömeges részvételében találja meg jutalmát. Úgy értesülünk, hogy a vidékről is számos egylet készül a csapatversenyekre. A nevezési zárlat május hó 10-én lesz.

A tornaszövetség idei tornaünnepélyét a debreceni Torna Egylet nagy előkészületet tesz, s ha az egyletek érdeklődése megfelelő lesz, akkor a verseny jól fog sikerülni. A verseny fővédőségét gróf *Apponyi* Albert v. b. t. t. vallás- és közoktatásügyi miniszternek ajánlják fel.

A BBTE. Toldi vándordijára a jelentkezés már megtörtént április 21-én amikor az egyletek beterjesztették gyakorlataikat. A versenyen az idén a legkiválóbb tornaegyleteink BBTE., Postások, BHIKTVE., BTC. stb. vesznek részt, úgy, hogy az idei verseny igazán klasszikusnak igérkezik.

A Tornaszövetség füleslabda vándordijban az idén nagyszámban vesznek rész az egyletek és erösen folyik mindenütt a tréning. Jó formában vannak a BEAC., BHIKTVE., Eperjes BTC. csapata stb. Ezenkivül több, eddig nem szerepelt egylet is készül, mint az MTK., Postások stb.

Anglia Fedett pálya bajnokságai. H. E. Doherty immár 7 izben védte meg bajnoki cimmét Anglia födött pályán tartott lawn tennis bajnokságában. *Férfi egyes bajnokság.* H. L. Doberty (védő) mv. azelőmérkőzésből győztesen kikerülő A. *Gore-t* 6: 2, 6: 4, 8: 6. *Női egyes bajnokság.* Miss *Douglas*, ki győztesnek került ki az előmérkőzésből mv. a védőt Miss H. *Lane-t* 6: 2, 6: 0. *Férfi páros bajnokság.* A védőpár R. F. *Doherty* és H. L. *Doherty* mv. az előmérkőzés győztesét A. *Gore* és G. *Cardin* párt 6: 3, 6: 3, 6: 2. *Vegyes páros bajnokság.* Az előmérkőzés győztese A. F. *Wilding* és Miss D. K. Douglas-pár mv. a védő R. F. Doherty—Miss G. Eastlake Smith-párt 2: 6, 6: 2, 6: 1 arányban.

A Szemere lövőverseny (május 14-én) rendezősége a Pannóniában van már.

HIVATALOS RÉSZ.

Magyar Athletikai Szövetség.

III. Margitszigeti sporttelep

Elnök: Betöltetlen. *Alelnökök:* Gerenday György dr. Virava János dr. *Titkár:* Stankovits Szilárd (VIII Szentkirályi-utca 6. II. 21.) *Pénztárnok:* Hajdu Marcell dr (VIII., József-körut 32.). *Ellenőr:* Andor Tivadar. *Jegyző:* Müller Béla. — *Atletikai szakosztály* elnöke: Stankovits Szilárd, előadója: Stankovits Szilárd. — *Uszó-szakosztály* elnöke: Brüll Alfréd előadója: Olasz Dezső, (VIII., Óriás-utca 44.) — *Vivó-szakosztály* elnöke: Nagy Béla dr. (VIII., Bérkocsis-utca 12., előadója: ifj. Földváry György dr. — *Főiskolai szakosztály* elnöke: Rényi József dr. előadója: ifj. Holub József.

A *MASz. atletikai szakosztálya* április 28-án *dr. Speidl* Zoltán elnöklete alatt a következő határozatokat hozta:

1. A *Posta és TTSp.E.* által május 20-án rendezendő tornaverseny keretében felolyó atletikai számokra nézve a szakosztály fölhivja a Postásokat, hogy ezeket a számokat a MASz. szabályainak megfelelően, ne pedig a kibocsátott feltételek szerint rendezze.

2. Tudomásul vétettek a MAFC. május 1-i, a BAK. május 6-i és BEAC. május 13-i kiirását, melyeken a szövetségi egyletek indulása megengedtetett.

3. A *Kolozsvári AC.* által Erdély birkozóbajnokságáért rendezett versenyén a szövetségi egyletek tagjai csak az esetben indulhatnak, hogy a versenyfeltételek a MASz. szabályainak megfelelően módosittatnak.

4. A jövő évi bajnoki verseny pályájának kiválasztására külön bizottság küldetett ki.

5. A MAC. cross-country ügyében Nagy József sürgős kihallgatása rendeltetett el.

Lindner Ernő s. k.
előadó.

Magyar Labdarugók Szövetsége.

Elnök: Banovits Kajetán (VI., Eötvös-utca 32.) *Alelnökök:* Kárpáti Béla (IX., Ferenc-körut 41.) Steiner Hugó (Akadémia-utca 9. (Ujlaki Tégla- és mészégető. *Főtitkár:* Németh Andor (VII., Csarhat-u. 16—18., II. em. 25.) Hivatalos órák minden szerdán este 6—8-ig az Edison-kávéház külön termében. *Titkár:* Cseke Gyula (II., Csalogány-u. 7.) *Pénztáros:* Glauber József (IV., Deák Ferenc-u. 5. Iparbank.) *Ellenőr:* Harsady József. *Számvizsgálók:* Telkes Aladár, Steinfeld Mór, Havas Lajos. *Ülések:* VI., Teréz-körut 24/a. sz. Edison földszinti külön termében tartatnak.

Kivonat az intéző bizottság ápr. 27-én tartott üléséből.

Igazoltattak Frankl Lajos JSC., Ungár József TLE., Gálly Géza Dózsa Géza Typogr. részére. Altmann László (április 14), Hauber Ernő (április 6) Typographiából való kilépése tudomásul vétetett. Kratschner Ferencnek FTC.-ből való kilépése tudomásul vehető nem volt, mert kilépését egyesületével nem láttamoztatta.

Bizottság javasolja Tanácsnak, hogy a Postás—Slávia mérkőzésen felmerült Kosek által elkövetett szabálytalanság ügyében, Kosek viselkedésének tudtul adása mellett hivja fel a cseh társszövetséget, hogy a játékosa által elkövetett szabálytalanság ügyében a saját hatáskörében járjon el.

Intéző-bizottság a MLSz. 1905. évi első és másodosztályu bajnoki és szövetségi dij mérkőzéseinek végeredményeit jóváhagyás végett a tanács elé terjeszti.

A Postások alapszabályaival kapcsolatban a bizottságnak tanulmányozásra és javaslattételre kiadott igazolási rend ügyében javasolja tanácsnak, hogy a kérdés megoldása végett kebeléből egy ankétet hivjon össze ezen nagy horderejü kérdés megvitatására. Bizottságot ezen javaslat megtételére az késztette, hogy ily nagyfontosságu kérdés a kebelbeli egyesületek előzetes meghallgatása nélkül meg nem oldható.

Igazoltattak serlegmérkőzések: Első csapatok: MTK.—BAK. 4: 2. MAC.—FTC. 3: 2. UTE.—Typogr. 2: 1. Második csapatok: FTC.—MAC. 4: 3. MTK.—BAK. 6: 0. UTE. visszalépése folytán 2 pont Typogr. javára iratott.

Németh Andor s. k.
főtitkár.

Kivonat az Intéző Bizottság május 2-án tartott üléséből.

Igazoltattak: Hamvas István, Fuchs Nándor, Justus Ernő, Nemeskey Ferenc BAK., Faragó Béla MTK. részére. MAFC. bejelentését bizottság tudomásul veszi, de felszólitja MAFC.-ot hogy ismételt esetben idejében kérjen engedélyt a mérkőzésre. Janisch Lajos (MAC.) a biróval szemben tanusitott viselkedéséért az idény végéig (junius 15) a játéktól eltiltatik. Horvát (Typ.) a 33—Typ. mérkőzésen elkövetett szabálysértés miatt az idény végéig (junius 15), Balog (Typ.) október elsejéig a játéktól eltiltatott. Weisz Hugó (Főv. TC.) játékjoga a biróval szemben tanusitott (MTK.—Főv. TC. mérkőzésen) viselkedése miatt felfüggesztetett. Igazoltattak: ÜTE.—BAK. 3: 1. TLE.—Törekvés 3: 1. Bizottság MTK.—Főv. TC. félbeszakitott mérkőzés hátralévő idejének lejátszására vonatkozólag csak a vizsgálat befejezése után dönt.

Németh Andor s. k.
főtitkár.

A Magyar Labdarugók Szövetsége 1905. évi I. (Első) osztályu bajnoki mérkőzéseinek végeredménye.

Egylet neve	Játszott	Nyert	Eldöntetlen	Vesztett	Adott gólt	Kapott gólt	Pontok összege
Posta Táv. Tisztv.	16	12	4	—	40	8	28
FTC.	16	11	4	1	54	12	26
MTK.	16	10	3	3	55	11	23
UTE.	16	8	2	6	35	22	18
MAC.	16	8	1	7	35	19	17
Főv. TC.	16	4	4	8	29	37	12
33FC.	16	4	2	10	15	42	10
MUE.	16	2	2	12	13	61	6
MAFC.	16	1	—	15	6	70	2

Ki csak egyszer is használja Egger mellpasztilláit, még van győződve arról, hogy azok köhögésnél, rekedtségnél és lélegzési zavaroknál fölülmulhatatlanok. — Kaphatók minden gyógyszertárban és drogueriákban. — Doboza 1 és 2 korona. (Próbadoboz 50 fillér.) Főraktár: NADOR-gyógyszertár, Budapest, Váci-körut 17.

FODOR-féle vivóterem Koronaherceg-u. 3.

A győztes Posta és Távirdatisztviselők Sportegyesületének csapatában legtöbbször játszottak: Fekete Leo (14), Holub Nándor (14), Kertay Lajos (14), Koltai József (13), Virág Ferenc (13), Bienenstock Sándor (12), Buda István (12), Bodor Odön (11), Turi Jenő (11), Balla Károly (10), Bádonyi Gyula (7), Giba Gyula (7), Ligeti Ignácz (7).

A Magyar Labdarugók Szövetsége 1905 évi II. (második) osztályu bajnoki mérkőzéseinek végeredménye.

Az egylet neve	Játszott	Nyert	Eldöntetlen	Vesztett	Adott gólt	Kapott gólt	Pontok száma
BAK.	16	16	—	—	55	7	32
Typographia . .	16	11	—	5	42	24	22
TLE.	16	9	2	5	27	27	20
Törekvés	16	8	3	5	24	21	19
III. ker. TVE. . .	16	9	1	6	27	22	19
Ujp. Törekvés . .	16	8	2	6	34	30	18
Budapesti SC. . .	16	4	—	12	16	43	8
Postatakpr . . .	16	2	—	14	8	29	4
BEAC.	16	1	—	15	3	33	2

A győztes „Budapesti Athletikai Club" csapatában legtöbbször játszottak: Kormos Károly (11), Rácz Jenő (11), Grosshändler Gerő Jenő (11), Medveczky Sándor (11), Müller József (11), Halász Géza (11), Oldal Mihály (11), Grósz József (11), Preisz Róbert (10), Ligeti Ferencz (8), Weisz Móricz (6).

A szerkesztésért felelős: **Nagy Béla dr.**

Budapesti

Lóversenyek.

1906. május 6., 8., 10., 12., 13., 15, 17., 19., 20., 22. és 24

Kezdetük mindig délután 3 órakor.

Belépti jegy naponkint:

I. oszt. (Passepartout) uraknak . . . . 10 K.
I. » » hölgyeknek . . . . 6 K.
I. » » katonatiszteknek . . . 6 K.
II. » urak vagy nölgyeknek . . . . . 2 K.
Állóhely a versenypálya közepén . . . 60 f.

Egész évi (Saison-) jegyek 35 napra:

(május 11 nap, aug. 12, október 12 nap)

I. oszt. (Passepartout) uraknak . . . . . 200 K.
I. „ „ hölgyeknek . . . . . 100 K.

A májusi 11 napra:

I. oszt. (Passepartout) uraknak . . . . . 90 K.
I. » » hölgyeknek . . . . 40 K.
I. » » katonatiszteknek . . . 40 K.

A külön elkeritett fogadási helyre a (bookmakerek körébe) belépti jegy **mind a 11 napra 90 K.**

Május 6-tól 13-ig 50 korona, — május 15-től 24-ig 50 korona. napijegy 20 korona.

E jegyek előre válthatók a magyar lovaregylet irodájában (IV., U. világ-utca 19, II. emelet.)

A totalisateurökhöz azonban, mint eddig, ugy ezután is szabad bemenet. — Villamos vasutak egész a helyszinig közlekednek. — **Frissitő-helyek minden osztálynál.**

7602

Horner Arthur

BUDAPEST,

VII., Erzsébet-körút 4. sz. (félemelet)

TELEFON 75—09. TELEFON 75—09.

Utolsó jegyzések 1906.

Magyar kancadij 1906.

Szombat, május 12. — Táv 2000 m.

2 Floramour
2½ Titania
3 Nénémasszony
7 Vierkleur
8 Armada
8 Pianola
10 Graziola
12 Vesta
12 Torta
16 Tessék
16 Liebeslied
20 Gänseblümchen

Király-dij 1906.

Vasárnap, május 13. — Táv 1800 m.

2 Mac G. 3é ... 54½ kg.
2 Rother Stadl 3é 51 „
5 Horkay 4é ... 61 „
5 Elzevir 3é ... 51 „
8 Walperl 3é ... 48 „
8 Bon marché 5é 65 „
8 Azonnal 3é ... 48 „
10 Galantuomo 3é 48 „
12 King Rob 4é 61 „
14 Hartas 4é ... 57 „
16 Go 3é ... ... 48 kg.
16 Vierkleur 3é 46½ „
16 Blair 3é ... ... 48 „
16 Khedive 3é ... 48 „
16 Bombardon 3é 48 „
16 Sulla 3é ... ... 48 „
20 Emir 3é ... ... 49½ „
20 Máskor II 3é 48 „
25 Marque le roi 3é 48 „

Megegyezés szerint a többi.

Osztrák kancadij 1906.

Vasárnap, máj. 27. — Táv 2400 m.

2½ Floramour
3 Faith
3½ Nénémasszony
7 Vierkleur
8 Graziola
12 Armada
12 Távirat
12 Torta
14 Romanesque
16 Pianola
16 Liebeslied
20 Pettychaps
20 Ezra
25 Tessék
50 Palmaria

Osztrák derby 1906.

Pünkösdhétfő, jun. 4. — Táv 2400 m.

2 Mac G.
3 Rother Stadl
3½ Fels
5 Tóth G.
5 Elzevir
10 Hammurabi
10 Theodosius
14 Galantuomo
16 Azonnal
20 Bajmester
20 Faragó
20 Toreador II.
20 Nénémasszony
25 Walperl
25 Wittiza
25 Go
25 Kuropatkin
25 Oku
33 Máskor II.
33 Khedive
33 Morpeth
33 Floramour
33 Emir
33 Bombardon
40 Derby Cup
40 Kristály
50 Kara Mustafa
100 Tacitus

Megegyezés szerint a többi.

Lapunk zárlata

szerdán délben van, miért is kérjük a közleményeket eddig beküldeni. Közlésre alkalmas sportképeket szivesen veszünk.

A szerkesztőség.

A

„NEMZETI SPORT"

egyes számai minden

nagyobb tőzsdében kaphatók.

Kiadótulajdonos: Fodor Károly és Leopold Gyula.

Vadcsalogatók
Automobil kürtök
Kerékpársípok
Tornászati dobok
Jelzőkürtök

Grammofonok
művész-felvételekkel.

Eredeti **Edison-fonográfok**
jutányos árakon

STERNBERG ÁRMIN és TESTVÉRE
cs. és kir. udv. hangszergyár főüzletében
Budapest, VII., Kerepesi-út 36. sz.

Weinberger Izidor
sportüzlete
Budapest,
IV., Városház-tér 2.

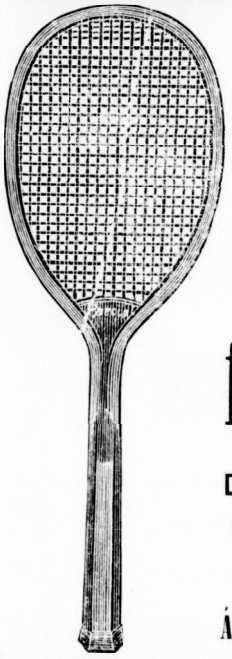

Első forrás:
Lawn-Tennis
Football
és
Vivóeszközök
beszerzésére.

Detail-eladás nagybani árak mellett.
Csoportrendeléseknél árengedmény.
Árjegyzék ingyen és bérmentve.

MINDEN KÁVÉHÁZBAN
KÉRJÜK A
NEMZETI SPORT-OT.

KISS
szerencséje
NAGY!

Ki még eddig soha szerencs-kisérletet nem tett az osztálysorsjátékban,
vegyen egy szerencsesorsjegyet
KISS bankházában, mert
KISS szerencséje NAGY!

Kinek még eddig az osztálysorsjátékban eredménye nem volt, tegyen kisérletet
KISS bankházában, mert
KISS szerencséje NAGY!

Több ezer fél nyert a lefolyt sorsjátékban nagyobb nyereményeket
KISS bankházában.
Az eddigi huzásoknál szerencsénk volt már számos nagy nyereményen kivül
háromszor a jutalmat
600.000 koronát = **1,800.000**
s a legnagyobb főnyereményt
400.000 koronát = **400.00**

Összesen 4 sorsjegyre **2,200.000**
kor. igen tisztelt vevőinknek kifizetni.

Kihuzott nyeremények azonnal kifizettetnek.

Kisérelje meg szerencséjét
KISS bankházában, mert
KISS szerencséje NAGY!

A XVIII. sorsjáték 1-ső osztályának huzása f. é. május 23. és 25. lesz.

Az 1-ső osztályu sorsjegyek árai:

Egy nyolcad . . .	K. 1.50	Egy fél	K. 6
Egy negyed . . .	„ 3·—	Egy egész	„ 12

Kiss Károly és Tsa

a magyar királyi szabadalmazott osztálysorsjáték főelárusító helye:
Központi iroda Budapesten:
IV. ker., Kossuth Lajos-utca 13. sz.
FIÓK-ÜZLETEK:
VI., VÁCZI-KÖRUT 5. SZÁM,
VI., ERZSÉBET-KÖRUT 22. SZÁM,
VIII., JÓZSEF-KÖRUT 78. SZÁM.

BALASSA-FÉLE VALÓDI ANGOL

Ugorkatej

A LEGJOBB ÉS LEGHATÁSOSABB **SZÉPITŐ-SZER.**

2—3 szori bekenés után eltávolít minden **arctisztátlanságot, kiütést, pattanást, májfoltot, bőrátkát (mitessert). Kisimítja a ráncokat, redőket és az arcbőrt fehérré, üdévé, finommá varázsolja.** Teljesen ártalmatlan és a szépség megtartására, ápolására és növelésére minden másnál jobb. Csak **Balassa** névvel valódi. Egy üveg ára **2** K.

Minden hölgy kedvence a kellemes illatu és nagyszerü hatásu **UGORKA-SZAPPAN.** Ára **1** korona.

Finom arc biztos védője a **Balassa-féle PUDER.** Fehér, krém és rózsaszinben kapható. Ára . . . . . **2** korona. Kis doboz . . . . . **1.20** korona

Bájos arcszint, üdeséget, fiatalosságot kölcsönöz a **Balassa-féle UGORKA-CRÉM.** Ára . . . . . **2** korona.

Készitő és szétküldési hely:

BALASSA KORNÉL gyógyszertára, **BUDAPEST-ERZSÉBETFALVA**

Póstai szétküldés naponta. Kapható minden nagyobb gyógyszertárban.

Minden

kávéházban

kérjük a

Nemzeti Sport-ot.

OLBRICH L.

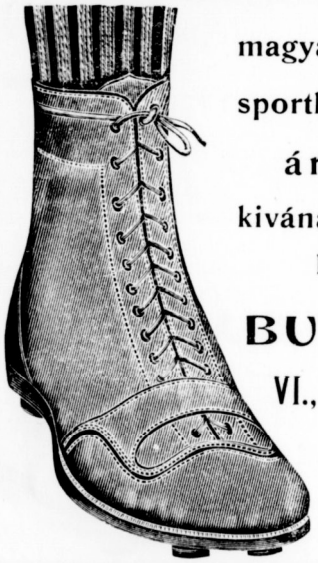

magyar football- és sportkülönlegességek

árjegyzéke

kivánatra ingyen és bérmentve.

BUDAPEST,

VI., Teréz-körut 6. sz.

Telefon:

80—44.

KI AKAR egyéves ÖNKÉNTES LENNI?

Mindazon ifjak, kik az előirt iskolákat nem végezték, előkészültségükre és foglalkozásukra való tekintet nélkül megszerezhetik az **egyéves önkéntesi jogot.**

A ki már sor alatt volt, elkésett.

Születési év okvetlen közlendő.

Értesitést ingyen és bérmentve küld:

LICHTBLAU ALBERT a katonai előkészitő fanfolyam igazgatója **DEBRECEN.**

Az intézet állami felügyelet alatt áll.

Hirdetéseket sport-versenyekről jutányosan vesz fel a kiadóhivatal, VII., Erzsébet-körút 41.

KASSAI SPORT EGYLET • 1900 •

Egyleti bélyegzőket, pecsétnyomókat, jelvényeket jutányosan szállit

Geduldiger Hugó

Első magyar ruggyanta-bélyegző-gyár és véső mű-intézet

Budapest, VI., Váczi-körút 17.

Mintalapok ingyen.

Földes-féle MARGIT-CRÉME.

Legjobb a világon. Hatása csodás. tégely ára 1 korona. Kapható minden gyógyszertárban.

Pár nap alatt ifjitja és szépiti az arcot. Gyorsan és biztosan eltávolít redőket, szeplőt, májfoltot, pattanást és bőratkát (Mitesser).

Készíti és szétküldi:

FÖLDES K.

gyógyszerész

ARADON.

Főraktár Budapesten: **Török József** gyógyszertárában, **Király-utca 12. sz.** és **Andrássy-ut 26. sz. Egger** „Nádor"-gyógyszertárában, **Váci-körut 17. sz.**

LÉGRÁDY TESTVÉREK, BUDAPEST.

NEMZETI SPORT

IV. évfolyam. Budapest, 1906. május 13. 10. szám.

VÍVÁSSAL ÉS MINDEN EGYÉB SPORTTAL FOGLALKOZÓ HETILAP.

MEGJELENIK MINDEN VASARNAP.

A MAGYAR ATHLETIKAI SZÖVETSÉG, A MAGYAR LABDARUGÓK SZÖVETSÉGE, A MAGYAR ATHLETIKAI CLUB, A FŐVÁROSI VÍVÓ CLUB, A BUDAPESTI POSTA- ÉS TÁVIRDATISZTVISELŐK SPORTEGYESÜLETE A FERENCVÁROSI TORNA CLUB, A MŰEGYETEMI ATHLETIKAI ÉS FOOTBALL CLUB ÉS A „BALATON" USZÓK EGYESÜLETE HIVATALOS LAPJA.

ALAPITOTTA: **FODOR KÁROLY** MŰEGYETEMI VÍVÓMESTER

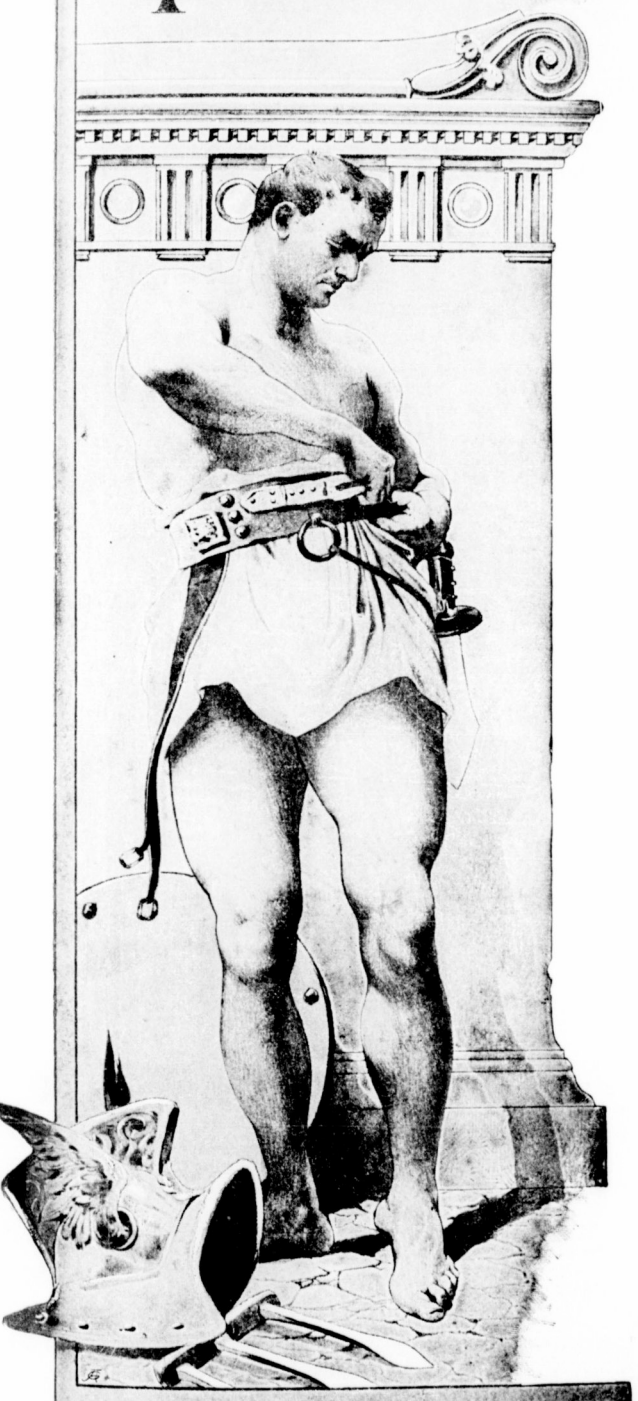

FOULKE,
a világ legnagyobb kapusa.

ELŐFIZETÉSI ÁRA: EGÉSZ ÉVRE 12 KORONA, FÉLÉVRE 6 K., NEGYEDÉVRE 3 K., EGYES SZÁM ÁRA 20 FILLER

Laptulajdonosok: Fodor Károly és Leopold Gyula.

Cop. SAVELY

Tartalom

OLYMPIA. ▫ ATLETIKA. ▫ FOOTBALL. *Áttekintés. Mérkőzések. Hirek. Ifjusági labdarugás.* ▫ TORNA. ▫ LAWN-TENNISZ. ▫ VEGYES. ▫ LÓSPORT. ▫ HIVATALOS.

Szerkesztőség
IV., Koronaherceg-utca 3. sz.
TELEFON 996.

Kiadóhivatal:
VII., Erzsébet-körut 41. sz.
TELEFON 12-06

Benkő sorjegye Bankó

Kipattant a titok!

Akar Ön sikert az osztálysorsjátékban?

Játszék a Benkő Bankban!

A BENKŐ BANK ügyfelei minden sorsjátékban nagy nyereményekhez jutnak, így többek közt a most lefolyt XVII. sorsjátékban is ott nyerték a 3944. számu sorsjegygyel a

602,000 korona jutalom nyereményt.

Ott játszék, ahol otthonos a szerencse!

Alant közöljük szerencsesszámainkat, válasszon azokból és rendelje meg azt a sorsjegyszámot, mely az Ön saját, esetleg családtagjainak vagy egy szerencsés ismerősének NEVE MELLETT ÁLL. Az itt felsorolt sorsjegyszámok KIZÁRÓLAG a BENKŐ BANKBAN, Budapest, Andrássy-ut 60. szám kaphatók:

Abel	50907	Cecilia	50935	Guidó	113302	Kajetán	114066	Martin	114098	Simon	50918
Adél	25159	Córa	25192	Gusztáv	118404	Kálmán	108155	Márton	108157	Soma	25173
Adolf	118401	Cornélia	7280	Gyárfás	50910	Karolin	113305	Máté	122957	Stefánia	7275
Adorján	113388	Dániel	50916	György	25199	Károly	50923	Matild	50940	Szabolcs	122959
Ágnes	25171	Demeter	113301	Györgyike	7298	Katalin	7274	Mátyás	50948	Szaniszló	108160
Ágost	50918	Dénes	50902	Győző	50946	Kázmér	25185	Mici	7295	Szalvátor	25196
Ákos	7261	Dezső	25152	Gyula	25195	Kelemen	114095	Mihaly	110207	Szeréna	50940
Aladár	118402	Domonkos	7255	Habakuk	111703	Keresztély	7286	Miklós	118408	Szidonia	114072
Alajos	113390	Donát	50933	Hajnalka	25176	Klára	50947	Miksa	50941	Szigfried	111709
Albert	50920	Dóra	25154	Hedvig	50919	Klotild	111705	Mór	25169	Taksony	118410
Alfréd	25173	Dóme	114062	Helena	7297	Kolozs	11406	Náci	50927	Tamás	50921
Alice	7271	Eberhard	25196	Henrik	50934	Konrád	50928	Nándor	114070	Tasziló	25193
Amália	110201	Ede	7292	Hermann	113400	Kornél	7294	Natália	122958	Tekla	7290
András	113396	Elek	114092	Hugó	118403	Kornélia	122955	Nelli	50945	Tercsi	7260
Anna	50922	Elemér	50942	Ilolyka	114059	Kristóf	114068	Netti	25200	Teréz	122969
Antal	25178	Ella	25197	Ida	25195	Lajos	50931	Nina	7299	Terka	110210
Antónia	7282	Elza	7283	Ignác	25162	László	110205	Oktavius	108158	Tini	114073
Aranka	114058	Emil	108152	Ilka	7259	Laura	114096	Olga	111708	Tibor	50923
Ármánd	113397	Emma	110202	Illés	25183	Lázár	50936	Olivér	114099	Tivadar	25171
Arnold	50909	Emőd	50908	Irma	110203	Lehel	2293	Oszkár	25187	Tódor	7279
Árpád	25165	Endre	25164	Ilona	113304	Lenke	122953	Otó	7254	Ulrik	111710
Arthur	50929	Erna	111702	Imre	25155	Leó	114064	Odön	25176	Urban	122961
Atilla	7257	Ernő	120997	Ince	7262	Leontin	113303	Orzsi	113308	Valentin	113311
Aurél	122951	Erzsébet	25193	Irén	50938	Leopold	50906	Pál	114071	Valér	50911
Aurélia	113393	Etel	50914	Irma	114093	Lidia	108156	Paula	50943	Vencel	25164
Balázs	25188	Éva	25153	István	118405	Lina	50915	Pepi	25191	Verona	7286
Bálint	50932	Fabián	50903	Iván	25172	Lipót	25180	Péter	7287	Vidor	108161
Bandi	114060	Fáni	122952	Izabella	50917	Lőrenc	7281	Piroska	50949	Viktor	113312
Barnabás	110995	Farkas	114063	Izidor	7273	Loránt	122956	Pista	118159	Vilma	112074
Béla	50913	Ferenc	120998	Izsák	122954	Lőrinc	118407	Ráchel	21175	Vilmos	50913
Béla	25167	Flóra	50941	Izsó	50939	Lucia	114069	Regina	113309	Vince	25152
Bence	7264	Franciska	25169	Jakab	25181	Lujza	50925	Rezső	111706	Walter	7255
Benő	124091	Frida	59921	Janka	7284	Magda	7290	Róza	114097	Wolfram	72060
Bernát	50937	Frigyes	120999	János	114065	Malvin	25184	Rózsika	113309	Zachariás	110211
Berta	25194	Fülöp	108153	Jenő	110204	Manó	113307	Rudolf	50942	Zádor	122962
Bertalan	7289	Gábor	50905	Jolan	117704	Marcel	7285	Salamon	7266	Zoltán	50920
Biri	111701	Gábriel	25158	Jónás	25174	Margit	110206	Samu	110208	Zsazsa	25180
Blanka	50924	Gáspár	120996	Józsa	2772	Mária	111707	Sándor	50995	Zseni	111711
Bódog	7279	Gedeon	50926	József	114094	Mariska	25187	Sanyi	25158	Zsigmond	108159
Boldizsár	25189	Gellért	25181	Julia	114406	Márk	50944	Sári	7263	Zsófia	50931
Boriska	24500	Gergely	7176	Julián	50912	Márkus	50930	Sarolta	113310	Zsuzsánna	7266
Böske	108151	Géza	25198	Juliska	25168	Márta	7278	Sebestyén	110209	Xavér	25181
Camilla	113399	Gizella	50950	Jutka	108154						

Nagyon tanácsos a kivánt sorsjegyszámot azonnai megrendelni, mert fenti számok gyorsan elkelnek.

Huzás már 23. és 25-en.

A sorsjegyek árai:

1/8 = K 1.50	1/4 = K 3.—	1/2 = K 6.—	1/1 = K 12.—

BENKŐ BANK

a m. kir. szab. osztálysorsjáték főelárusitó helye

BUDAPEST,

VI., Andrássy-ut 60.

TELEFON 86—47.

Benkő Bankó

sorsjegye

IV. évfolyam. 1906. május 13. 19. szám.

NEMZETI SPORT

A vívással és minden egyéb sporttal foglalkozó hetilap.

A Magyar Athletikai Szövetség, a Magyar Labdarúgók Szövetsége, a Magyar Athletikai Club, a Fővárosi Vívó Club, a Budapesti Posta-, Távirda-Tisztviselők Sportegyesülete, a Ferencvárosi Torna Club, a Műegyetemi Athletikai és Football Club és a „Balaton" Uszók Egyesülete hivatalos lapja.

Szerkesztőség: IV., Koronaherceg-utca 3. szám Telefon-szám 996. Kiadóhivatal: VII. ker., Erzsébet-körút 41. szám. Telefon-szám 12—06.

OLYMPIA

Athéni levelek.

Vasárnap.

Meg vagyok győződve róla, hogy olvasóimnak sokkal teljesebb és világosabb képe van az itt történő dolgokról, mint nekünk, akik magunk csináljuk azokat. Amilyen kedves fogadtatásban részesítettek a görögök bennünket, amily ügyesen oldották meg a külső rendezést, oly rettenetes rosz a dolog legfontosabb oldala, a sportrendezés.

Hihetetlen lassusággal és rendetlenül megy minden. Éppen négyszer kellett kiutazni Faleronba, míg végre megtartották az uszó staféta versenyt. Itt szereztük meg az első, idáig sajnos egyetlen, de fényes győzelmünket. Halmay, Kis, Hajós és Onódy hosszakkal húzták le a német stafétát, amely mögött jött az angol és még hátrább a többiek. A megvert csapatban a világ leghiresebb uszói usztak, igy jogos büszkeséggel állapithatjuk meg, hogy ez idő szerint a magyar staféta a legjobb a világon. A rendezésnek az a hibája, hogy a stafétát napról-napra halasztották okozta, sajnos hogy elestünk a 400 méteres világbajnokságtól. Pihent stafétával akartunk indulni, igy egy magyar se állott a starthoz, minek következtében a verseny a bécsi *Scheff* biztos zsákmánya lett.

Az atlétikai verseny sok kiábrándulást hozott, tanulságaival még bőségesen lesz alkalmunk foglalkozni. Egy azonban bizonyos, hogy nem szabad többé a magyar atlétika kontinentalis fölényét oly nagy garral hirdetnünk. Az eredmények mutatják, hogy az amerikaiakon és angolokon kivül a franciák, svédek, németek is nagyobb sikereket értek el nálunknál és ha a következő napok a nyerési arányokon nem változtatnak, a görögök és osztrákok is elénk kerülnek.

A stadionban mindennap több mint 40,000 ember nézi a versenyeket. A versenyek egészen Barnum-szerüen folynak. Elől a pálya belsejében birkóznak, hátrább ugranak, súlyt és gerelyt dobnak, a másik oldalán tornásznak, a futó pályán pedig futnak. Minden egyszerre történik. Itt *Sheridan* dob, amott *Holubán* vesződik egy osztrák birkózóval, *Gondes* a 3 m. 50 cm.-et ugorja rudjával, a tornászok egyre-másra csinálják szebbnél-szebb gyakorlataikat, a körben *Hahn* fut játszi könnyüséggel. Minden egyszerre történik; sajnos nekünk csak két szemünk van és igy nem tudjuk hova nézzünk. Még áldjuk a böles rendezőséget, hogy a versenyszámok egy részét eltakarják a pálya belsejébe jutott kiváltságosok, igy érdeklődésünk nincs ugy felesigázva. Eredményt nem hirdet senki, a versenyzők hátán a szám szokás szerint összegyürődik, igy tehát a közönség csak ugy találgathatja, hogy ki mit csinált odalent.

Mudin a gerelyvetésben nem tudott boldogulni az itteni hajlékony gerelyekkel, de meg különben is tul erős ellenfelei voltak, ellenben egy pont különbséggel második lett a pentathlonban. Biztosan megnyeri a világ bajnokságot, ha a gerelyben *Luntzer* tul nem dobja őt, igy pontszámát egygyel fel nem emeli, a birkózásban 5 ellenfelét igazán játszva vágta a földhöz. A klasszikus diszkoszban erősen bizakodunk, ő a legtöbb reményü induló, bár soha sem lehet tudni mi van *Sheridan* mellényzsebében. *Dávid* is második lett a sulydobásban. E versenyben a végeredmény meglehetős gyenge, igy egy kis szerencsével megnyerhettük volna. Ugyancsak *Erődi* lett második a függeszkedésben, egy görög mögött. Ha tekintetbe vesszük, hogy görög stopperek mérték az időt, bizvást első helynek tekinthetjük azt az eredményt.

A birkózóink csak részben váltották be a hozzájuk füzött reményt. *Holubán* harmadik lett a könnyü sulyban, bár egy kis szerencsével bizvást megnyerhette volna. Ellenben *Weisz* Richárdot egy elhibázott akciója folytán mindjárt első mérkőzésében percek alatt tette két vállra a bécsi Baur.

Legrosszabb rendezésben a vivóverseny folyik. Minden görög tiszt versenybiró, akár ért a dologhoz, akár nem. Minden tusson sokáig folyik a tanácskozás, a vivók reggeltől-estig ácsorognak. Ugy az epé, mint a kard főverseny a szabadban, a napon folyik le. Négy öt helyen vivnak az udvar különböző sarkaiban. Nekünk valósággal nevetséges ez a kép. Azonban mihamar a helyzet magaslatára emelkedtünk, én átvettem a zsüri elnökséget *Hámost* kineveztem zsüri tagnak, fogtunk harmadiknak egy megsérült francia versenyzőt és hárman ledolgoztunk egy epé poule-t, melyből aztán *Mészáros* Loránt került ki, teljes igazságossággal győztesnek *Hámos* aztán végleg benmaradt a zsüriben és tekintve, hogy ő ép ugy nem látott még soha epé versenyt, mint a többi zsüri tag, teljes szakértelemmel biráskodott. Curiosumként jegyzem meg, hogy biráskodása annyira megtetszett — a hollandoknak, hogy a kardban már őket képviselte. Az epé-versenyt végül De la *Falaise* nyerte meg honfitársai szives segitsége folytán. *Mészáros* igazán fényes munka után hetedik lett.

A kard főverseny egy tussra a világ legnagyobb humbugja volt. Teljesen párbajszámitás, ki hogyan és mit csinált az teljesen mellékes, csak hozzá kell érni az ellenfélhez az le van győzve; vagy legrosszabb esetben ambo, amikor mindkettő legyőzetett. A vivók ugrándoznak egymás előtt, iparkodnak egymás kezére ütni; ha valaki támad a másik okvetlen bele vág, aki tust kapott az után vág, hogy legalább ambo legyen. A szerencse közülünk *Mészáros* Lorántnak és *Apátinak* kedvezett és ők jutottak a döntőbe. Itt aztán a derék görögök ugy folytatták csalásaikat, mint a paranesolat. Buzgó munkájuk eredményeként *Georgiades* lett a világbajnok, egy *Casimir*, Cesarano és De la Falaise előtt. *Mészáros* ötödik, *Apáti* hatodik lett. A kitünő világbajnok egy ily lábra vágosdiban is csak harmadrendü erő, a művészvivásban pedig nem ér fel egy negyedrangu magyar, olasz vagy osztrák vivóval. Még vigasztalódhatunk, hogy nemcsak Mészáros és Apátival szemben csaltak, de *Casimirt* például akként ütötték el a világbajnokságtól, hogy egyik Cesaranoval vivott sikeres küzdelmét a mindig jelenlevő főher-

ceg magas óhajára meg kellett ismételni, mire ambot hoztak ki belőle, hogy *Georgiadest* igy előnyhöz juttassák.

Az ugyancsak egy tussos csapatversenyben mi kerültünk össze a görögökkel. A zsüri természetesen azonnal megkezdte garázdálkodását, amit mi óriási fölényünk tudatában eleinte csak türtünk, de később aztán állandóan leszavaztak bennünket és *Tóth* Pétert szemelték ki áldozatul, kinek két adott tussát az ő terhére irták. Végre türelmünk elfogyott, mikor *Tóth* Georgiades kezére ütött és az viszont hozzá se ért mégis *Tóthnak* számitották a tusst, mindnyájan visszaléptünk. Ekkor a tuss szám egyenlő volt.

Ma este lesz a három tussverseny, még kérdéses fogunk-e azon indulni? *Folytatjuk.*

Tornászati győzelem az olympián. Ily cimen jelent meg egyik előkelő napilap sport rovatában az a hir, hogy *Erődy* a tornászati ötös és hatos versenyben 1—1 első, *Dánér* ugyan e versenyekben 1—1 második, ugyszintén *Gráf* az ötös versenyben 1 második dijat nyert. Ez a hir ilyen alakban sulyos tévedés s valószinüleg a visszatért tornászok imformációinak meg nem értésén alapszik.

A tény az, hogy a versenyek minősitésen alapultak. És pedig az a versenyző, a ki 90—100 pontot nyert *első osztályu* (és nem győztesnek), aki pedig 80—90 pontot nyert *másodosztályu* tornásznak minősittetett. Az első osztályuak, valamint a másodosztályuak tekintet nélkül a pontszám nagysága szerinti helyezésre ezüst, illetve bronzérmet nyertek. Ez tehát nem *olimpiai győzelem*, annyival is inkább nem, mert a mi értesüléseink szerint *Erődy* az első osztály utolsó helyezettje lett, *Gráf* pedig a másodosztály első helyezettje, ½ ponttal maradván le az első osztályból. Minden esetre azonban igen figyelemre méltó tény, hogy tornászaink közül oly nagy konkurrencia mellett, ha csak egy is, be tudott az első osztályba kerülni.

A Marathon győztesének egy lelkesült falusi görög egy *kecskét* ajándékozott. Ugyanis midőn a győztes a Stadionba érkezett, egy kecske ugrott be a pályára, melynek a nyakára egy tábla volt erősitve avval a fölirással: „a marathoni futás győztesének". — Különben a győztes *Shering*-nek városa 10.000 dollárt (50.000 kor.) ajándékozott s azonkivül mindenféle ajándékokkal halmozták el.

A BAK. junior-versenye Az idei verseny szezon második atlétikai versenye, melyet a BAK. rendezett kiváló sikert aratott. A versenyszámok igen jól voltak összeválogatva s ennek megfelelőleg a versenyzők is nagy számban állottak a starthoz. A viadal egyik legérdekesebb versenye a 100 yardos sikfutás volt, amelyen meglepő jó anyag mutatkozott be s egyszersmind meglepetéssel is végződött, amennyiben a versenyt az eddig még majdnem ismeretlen *Haber* Antal nyerte meg. *Tihanyi* is elég jó formát mutatott. A sulydobásban végre *Koósa* is elveszitette juniorságát, 1 cm.-rel győzvén le *Zayt*. Emlitésre méltó eredményt ért el *Holics* G. a 300 y.-os sikfutásban, melyet 36⁴/₅ mp. igen jó idő alatt nyert meg. Holics az idén a középtáron igen szép eredményt fog még elérni. A fél angol mérföldes sikfutást könnyen, minden megerőltetés nélkül nyerte meg *Veres* Sándor, kinek szép stilusa és könnyü mozgása magasabb klasszisról tesz tanuságot. A versenyt a mult vasárnap kifogástalan gyors rendezésen bonyolitotta le a BAK. szakavatott gárdája, bár a rossz idő nehézségeket okozott.

Részletes eredmények a következők:

I. 100 y. junior sikfutás. Első előfutamban. 1. Bendl Alajos (BBTE.) 11³/₅ mp. 2. Tihanyi László (BEAC.). *Második előfutamban.* 1. Haber Antal (BTC.) 11³/₅ mp. 2. Hoffmann Hugó (BAK.). *Harmadik előfutamban.* 1. Rogyák Gyula (BTC.) 11²/₅ mp. 2. Hőnich Antal (BAK.). *A döntőben.* 1. Haber Antal (BTC.) 11¹/₅ mp. 2. Tihanyi L. (BEAC.), 3. Rogyák Gy. (BTC.), 4. Hoffmann H. (BAK.), Hőnich a startnál maradt, 1 méterrel nyerve, 2½ m.-el harmadik, 3 m.-el negyedik. Rossz startok. 14 induló.

II. Sulydobás junioroknak. 1. *Koósa* Tibor (MAC.) 11.66 m. 2. Zay Lajos (BEAC.) 11.65 m. 3. Bérci János (BBTE.) 10.68 m. Rendkivül érdekes küzdelem a két első között. 7 induló.

III. 300 yardos junior sikfutás. Első futamban. 1. Holics Gábor (MTK.) 36⁴/₅ mp. 2. Hollner Vilmos (BBTE.). 3. Schöffer Imre (MAC.). *Második előfutamban.* 1. Hőnich Antal (BAK.) 38³/₅ mp. 2. Jesch Aladár (BEAC.). *A döntőben.* 1. *Holics* G. (MTK.) 36²/₅ mp. 2. Jesch A. (BEAC.). 3. Schöffer I. (MAC.). 4. Hőnich A. (BAK.). 4 méterrel könnyen nyerve, 2 m.-el harmadik. 9 induló.

IV. Magasugrás junioroknak. 1. *Gerhauser* Sándor (BBTE.) 157½ cm. 2. Aberbanel Róbert (MTK.) 157½. 3. Illyés Árpád (BEAC.) 152. Gerhauser és Aberbanel küzdenek egymással: 160-at egyik sem viszi át, mig a 156-ra visszatett lécet csak Gerhauser ugorja át. 7 induló.

V. Fél angol mf.-es sikfutás. 1. *Veres* Sándor (MAC.) 2 p. 17²/₅ mp. 2. Gaál Gyula (BAK.). 3. Guttmann Ernő (BAK.). Szép stilusban 20 m.-el nyerve. 4 induló.

VI. Távolugrás junioroknak. 1. *Haber* Antal (BTC.) 603 cm. 2. Reicher László (MAC.) 577 cm. 3. Illyés Árpád (BEAC.) 558 cm. Haber biztató erő. 7 induló.

VII. 1 ang. mf-es gyaloglás junioroknak. 1. *Dőri* Vilmos (BAK.) 8 p. 36 mp. 2. Soós Gyula (BTC.) 100 m.-el nyerve. A második, Hoffmann diszkvalifikáltatott tisztátlan stilusa miatt. 3 induló.

VIII. Hármasugrás junioroknak. 1. *Gerhauser* Sándor (BBTE.) 11 m. 30 cm. 2. Kozák Endre (BBTE.) 11 m. 14 cm. 3. Péchy Ernő (MAC.) 11 m. 13 cm. A versenyzők legnagyobb része nem ugrik szabályosan és igy váltásnál veszitenek. 6 induló.

IX. 5 ang. mf-es csapatverseny. 1. *BAK. csapata w. o.* 1. Gaál Gyula 32 p. 18²/₅ mp. 2. Hőnich A. 3. Miskey Árpád. 4. Guttmann Ernő. 5. Pick Hugó.

Nemzetközi atlétikai viadal. Sportszempontból páratlan érdekességü és nagy fontossága esemény a BEAC. idei nemzetközi atlétikai viadala. A verseny érdekességét növeli az a körülmény, hogy magyar pályán még soha sem látott világhirü amerikai atléták állanak starthoz, kik közül *Lightbody* a chicagói egyetem büszkesége és a fél angol mérföldes sikfutás világrekordere és Amerika ez évi bajnoka e távra. *Friend* neve nálunk csak most lett ismertté, athéni szereplése után. *Friend* szintén a chicagói egyetem hallgatója s jelenleg Amerika legjobb gátfutója, kit csak balesete fosztott meg Athénben holtbiztos győzelmétől a gátfutásban, mert tudvalevőleg elbukott a 4-ik gátnál. *Friend* szintén Amerika ez évi gátfutó bajnoka. A magyar versenyzőknek fel kell használniok e kinálkozó alkalmat, hogy e kiváló versenyzőktől, de különösen *Friendtől* a gátfutás stilusát, mely versenynemben annyira el vagyunk maradva, eltanuljuk. *Lightbody* a ½ és ¼ ang. mfd.-es hendikepben, — melyet miatta szurtak be a programmba — Friend a 120 y. gátfutásban, távolugrásban és a 100 y. sikfutásban indul. Tény, hogy a mi futóinkat — nem lehet annyira kiereszteni, hogy Lightbodytól a győzelmet elvitatni lehessen. *Friendnek* biztos győzelme lesz a 120 yardos gátfutásban és a távolugrásban. Tekintve jelenlegi gyenge sprintereinket, nem lehetetlen, hogy a 100 yardban is győzelmet arat. Jó hirnevü atléta a fin *Jarwinen*, a ki Athénben a diszkoszvetésben harmadik volt. A diszkoszvetésben azonban feltétlenül bzunk *Luntzer*-ben s majdnem bizonyosra vehetjük győzelmét. E versenyen a sulydobásban *Dávid* révén még rekord javitást is remélhetünk, ha csak a sok utazás nem ártott formájának. E versenyben komoly ellenfele alig lesz. Szép küzdelmet fog eredményezni a

Telefon 83—02. **Edelstein Károly bookmaker** Telefon 83—02.

Budapest, Kerepesi-út 19, Matyás-udvar, Szt.-Királyi-utca sarok. * Wien, I., Adlergasse 6.

magasugrás, hol *Nemes, Szegedy* és *Blazsek* fognak találkozni Göneczy dr.-ral. A viadal vasárnap délután fél 3 órakor a lágymányosi pályán tartatik meg.

A dsiu-dsitsu tanfolyam az egyetemi atleták óriási érdeklődése mellet a BEAC. lágymányosi sporttelepén 70 résztvevővel megkezdődött.

Hivatalos rovatunkat olvasóink figyelmébe ajánljuk.

Áttekintés.

Végre az 1905. évi bajnokság sorsa, legalább az intézőbizottság előtt eldőlt. Sajnos, szokva vagyunk hozzá, hogy csapatainknak nemcsak a zöld gyepen, hanem a zöld asztalnál is ki kell küzdeni azt. Így volt BTC., FTC., MTK. bajnokságaival is. Dehát — Istenem — miért ne vegyüljön az örömbe egy kis ürömi? Meg kell szoritani egy kicsit a bajnokot, hogy örökké emlékezetes legyen reá nézve az az idő, amikor bajnokságot nyert. Ime a Postások a 16 bajnoki mérkőzésből a gyepen egyetlen egy mérkőzést sem vesztettek el, mégis 6 hónapig lebegtek ég és föld között és a zöld asztal mellett 6 hónapig izgatott a kérdés, ki lesz a bajnok.

A serlegmérkőzések végét ismét egy „Fővárosi" eset zavarta meg. Remélhetőleg a három hónapos pálya-küzdelem után ez az eset nem fog hat hónapos zöld asztal melletti küzdelmet vonni maga után? Mellőzve a hosszas vizsgálatot, azonnali döntést kérünk, hogy egyszer már végre a zavarosban való halászás lehetetlenné tétessék.

*

Nemzetközi mérkőzések eredményeit feltüntető táblázatot eddig még nem láttunk. Pedig éppen olyan tanulságos azok eredményeinek megörökítése, mint a bajnokságoké, mert meglátszik belőle, hogy évről-évre mint fejlődnek csapataink a külföldhöz viszonyitva. Nem lesz érdektelen most, a nagy nemzetközi mérkőzések előtt az alábbi összeállitás, mely az ez évben a külföldi csapatokkal szemben elért eredményeket tartalmazza május 6-ig bezárólag:

Osztrák csapatok ellen.

BTC.—Cricketer 3:2 Budapesten.
BTC.—Sportvereinigung 1:1 Bécsben.
I. Vienna—BTC. 3:2 Budapesten.
MTK.—WAC. 3:0 Budapesten.
MAC.—Sportvereinigung 3:3 Budapesten.
MAC.—Cricketer 4:2 Bécsben.

Német csapatok ellen.

Britannia—BTC. 6:2 Berlinben.
Viktoria—BTC. 4:2 Berlinben.
Viktoria—MAC. 5:2 Berlinben.

Cseh csapatok ellen.

BTC.—Sparta 2:0 Budapesten.
Slávia—MAC 9:1 Budapesten.
Slávia—Postás 8:0 Budapesten.
Slávia—Főv.TC. 6:0 Prágában.
Slávia—Főv.TC 11:0 Prágában.
BTC.—DFC. 2:2 Prágában.

Angol csapatok ellen.

FTC.—New-Pilgrims 3:3 Budapesten.
New-Pilgrims—MTK. 2:0 Budapesten.
New-Pilgrims—MTK. 2:1 Budapesten.
Postás—New-Pilgrims 1:1 Budapesten.

Ezek az eredmények a bajnoki mérkőzéseknél szokásos módon csoportositva igy alakulnak:

Egylet neve	Játszott	Nyert	Eldöntetlen	Vesztett	Adott gólt	Kapott gólt	Pontok száma
Slávia	4	4	—	—	34	1	8
New-Pilgrims	4	2	2	—	8	5	6
BTC.	8	2	2	4	15	20	6
Viktoria	2	2	—	—	9	4	4
MAC.	4	1	1	2	10	19	3
Britannia	1	1	—	—	6	2	2
MTK.	2	1	—	1	3	2	2
I. Vienna	1	1	—	—	3	2	2
Sportvereinigung	2	—	2	—	4	4	2
DFC.	1	—	1	—	2	2	1
FTC	1	—	1	—	3	3	1
Postás	2	—	1	1	1	9	1
Cricketer	2	—	—	2	4	7	—
Sparta	1	—	—	1	—	2	—
WAC.	1	—	—	1	—	3	—
Főv. TC.	2	—	—	2	—	17	—

Mit beszélnek e számok? A magyar csapatok nemzetközi mérkőzésekben a 3, 5, 7, 11, 12, 16-ik helyet foglalják el. Esett a nemzetközi mérkőzéseken 204 gól, magyar csapatok adtak 32, kaptak 70 gólt; pontok száma 13. Külföldi csapatok adtak 70, kaptak 32 gólt; pontok száma 25. A 38 pontból szerezték magyarok 13-at, idegenek 25-öt. Nézzük, az egyes nemzetek ellen elért pontszámot és gólarányt, amelyből a magyar footballsport nivájára leginkább következtethetünk. *Osztrák* csapatok ellen négy izben mérkőztek a magyar csapatok. Ebből 3 győzelem, 2 eldöntetlen, 1 pedig verességgel járt a magyar csapatokra nézve. Osztrák csapatoknak magyar csapatok adtak 16, tőlük kaptak 11 gólt. Pontszám 8, osztrák csapatok adtak 11, tőlük kaptak 11 gólt. Pontszám 2.

Cseh csapatoknak magyar csapatok adtak 3, kaptak 38 gólt. Pontszám 1, cseh csapatok magyaroknak adtak 38, kaptak 3 gólt. Pontszám 11.

Ez azonban a két nemzet footballsportját nem fejezi ki hiven, mert a cseh csapatok között Slávia tul erős, a többi pedig gyenge, mert a Slávia a cseh legjobb játékosokat magába szivja. A mérleget pedig a cseh csapatok javára Slávia billentette kedvezőre.

Német csapatok ellen sem reális az eredmény, mert csapataink különösen BTC. akkor mérkőzött velük, mikor teljesen idényen és formán kivül voltak.

Az *angol* New-Pilgrims-eknek csapataink méltó ellenfelei voltak.

Érdeklődéssel várjuk a közeljövőben itt szereplő, valóban elsőrangu angol csapatokkal való mérkőzések eredményeit. Ha ezek meglesznek, ugy mindenesetre hüen fogja mutatni a táblázat csapatainknak az angolokhoz mért erőviszonyát.

Jász.

Az Első Leánykiházasitási Egylet m. sz. Gyermek- és Életbiztositó Intézet Budapest, VI., Teréz-körút 40—42. sz. Alapittatott az 1863. évben Folyó év április havában 1,411.000 K. értékü biztositási ajánlat nyujtatott be és 1,208.600 K. értékü uj biztositási kötvény állittatott ki. Biztositott összegek fejében 66.524 K. 50-fillér fizetett ki. 1906 január 1-től április 30-áig bezárólag 5.550.000 K. értékü biztositási ajánlat nyujtatott be és 4,825.900 K. értékü uj biztositási kötvény állittatott ki. Biztositott összegek fejében a folyó évben 307.437 K. 60 fill. fizettetett ki. Ezen intézet a gyermek- és életbiztositás minden nemével foglalkozik a legolcsóbb dijtételek és legelőnyösebb feltételek mellett.

POPPER EDE bookmaker

Telefon 84—97. Budapest, IV., Kossuth Lajos-utca 8. Telefon 84—97.

Elfogad fix- és startoddsfogadásokat a bécsi és alagi versenyekre délután 3 óráig.

I. osztályú serlegmérközés.

FTC—33FC 8 : 0. A FTC. a hátra levő serlegmérközéseit, a mint látszik arra használja fel, hogy csapatában uj erőket, különféle összeállitásokban próbáljon ki. A mult vasárnapi csatársorban uj játékos volt *Braun II.* középcsatár, ki azonban sehogy sem állotta meg helyét az első csapatban. Rendkivül lassu a labdára menésben, nem tud labdát osztogatni, a csapat támadását vezetni és irányitani pedig még kevésbé. *Gorszky* jobb összekötőt játszott. Neki igazán csak azt tanácsolhatjuk, hogy maradjon meg elsőrendü fedezetnek s ne igyekezzék rossz csatár lenni. Meglepő szépen játszott a kis *Schlosser*, aki idővel egyik legjobb játékosunk lesz. A FTC. védelmében ismét *Rumbold* tünt ki. A 33FC. igen gyönge csapattal állott ki s elfogadhatót egyedül *Koch* produkált, azonban ő sem tudott lelket önteni a csapatba. A játék igen egyhangu volt. A FTC. a gól aránynak megfelelően állandóan fölénynyel dolgozott.

A 33 FC. kezdi a játékot, de a labda mindjárt a zöld-fehérek birtokába jut. Rövid támadás után *Braun* I centerez, a kapus elfogja, de elejti a labdát, *Pákay* gyorsan a labdán van s a kezdés után 3 percre már megszerzi a FTC. a vezető gólt. A FTC. továbbra is támad, de *Gorszky* két kitünő alkalmat szalaszt el. A 33 FC. csak ritkán tud lekerülni az ellenfél kapujához, bár egy ily alkalommal, egy biztosnak látszó gólt Rumbold csak az utolsó pillanatban tud menteni. A FTC. további támadása az első félidőben még 3 gólt eredményez. A második félidő képe olyan, mint az elsőé. A 33 FC. folytonos védekezésre szorul s még 4 gólt kap. Biró *Pobuda* Tivadar (MAFC.) volt.

Postás—Typographia 4 : 1. A Postások utóbbi időben tehetetlenül játszott csatársorától ekkora gólkülönbségü győzelmet kevesen vártak. A csapat azonban a mult vasárnap a Lehel-uti pályán váratlanul jól dolgozott s jól védekező ellenfele fölött biztosan győzött, amiben ismét csak a jó fedezetsornak van legnagyobb része. A játék első perceiben a Typographia veszélyesnek látszik, azonban a Postás támadás csakhamar fölénybe jut s *Fitl* e félidőben két gólt lő. A második félidő első gólját Typographia éri el, de *Ligeti* viszont a Postásoknak szerez ujabb két gólt. A mérközés a második félidőben különösen a Typographia részéről nem volt a legfairebb. Biró: *Szüsz* Hugó (33FC.) volt.

Szövetségi dij.

Postás II. - Typographia II. 3 : 1. Biztos győzelem, mely a szövetségi dij sorsára döntő jelentőségü volt. Biró: Szűsz Hugó (33FC.) volt.

Egyéb mérközések.

MTK.—BTC. 2 : 1. A millennáris pályán nagy érdeklődés mellett folyt le a mult vasárnapi match, melyen a MTK. revansot vett néhány hét előtti legyőzetéséért. A mérközés mindvégig érdekesen, szép stilusban és fairen folyt le. A felálláskor mindkét csapatban változásokat észlelhettünk. A MTK. csapatában ismét *Káldor* játszott balszélsőt. A BTC. felforgatott csapatára nem lehetett ráösmerni és semmikép sem helyeselhetjük azt, hogy az összeállitási kisérletezést, mely alapos kudarcot vallott, épp egy ilyen erős mérközésen próbálják ki. A kaput *Rapos* védte kevesebb tudással, mint Izsó szokta; *Bosnyákovits*, mint szélső éppen olyan rossz, mint középjátékos; *Oláh csakis* mint szélső fejtsheti ki tudását. *Horváth* gyenge középcsatárnak, mert bár kétségkivül gyors és jó technikáju játékos, nem bir avval a fizikai erővel, melylyel egy támadásba bele kell feküdni a középen. Belátták ezt már az első negyedórában s a második félidőt már a rendes összeállitásban játszotta végig a BTC. A mérközést a tudás döntötte el. A BTC. látszólag többe támadott, de siker nélkül, mert ez nem volt egyéb, mint csatársor folytonos gyors mozgása a messze előre adott labdák után. A MTK. támadásai a kapu közelében mind veszélyesek volta, de a jól helyezkedő BTC. védelme nem nyujtott lövésre alkalmat. A MTK. csapatában ismét *Biró* fejlődéséről és *Domonkos* nyugodt, jó védelméről kell beszámolnunk.

A két csapat a következőkép állott fel:

MTK. (*kék-fehér*): Domonkos—Révész, Nagy—Sár, Kürschner, Biró—Káldor, Udvari, Holics, Károly, Sebestyén.

BTC. (*piros-fehér*): Rapos—Fehéri, Sárközi—Kisfaludy, Schaschek, Ficere—Bosnyai, Oláh, Horváth, Blazsek II, Blazsek I.

A mérközést a BTC. támadása nyitja meg, 10 percig középen vagy a MTK. kapu előtt folyik a játék, melyet *Domonkos* biztosan véd. A 12. percben Blazsek I. lefut, lövését biztosan védi Domonkos. 13. percben szigoritott szabadrugás esik 10 m.-ről BTC. javára, mely a kapufáról pattan vissza. A 15. és 16. perc a BTC. javára hoz kornert. Most MTK. veszi át a támadást s a piros-fehérek kapuja többször veszélyben forog, de a MTK. csatárai, Sebestyén és Káldor szép centerezéseit elszalasztják. 25. percben korner esik MTK. javára, majd ismét BTC. nyomul fel, de a szokatlan összeállitásban játszó csatársor eredménykép telen. 34. percben BTC. sarokrugáshoz jut, mely után MTK. csatársora támadásba lépve át jó passzjátékkal a BTC. kapujához viszi a labdát, hol Károly leadja, a résen álló *Káldor* pedig védhetetlenül küldi a kapuba a 36. percben. Felállás után BTC. erősen törekszik kiegyenliteni, 38. percben Domonkos lövést fog, 39. percben Horváth kapu mellé lő. A félidő végéig váltakozó szép játék folyik. Félidő 1 : 0.

A második félidőben BTC. — ismét rendes összeállitásu csatársorával — erős tempót diktál, mely a 6. percben kornert hoz. MTK. átveszi a támadást s a 15. percben kornert ér el, 19. percben Káldor beadását Károly kapásból kapu mellé lövi. Erős támadás közben 21. percben *Károly* mintegy 20 m.-ről a backek között szép gólt lő, melyet egyrészt váratlanságánál fogva, másrészt, mert a backek elfödték a kaput, Rapos nem védhetett. Felállás után ismét MTK. támad, 23. percben Sebestyén szép centerezését kapu mellé fejeli Káldor. A játék végéig MTK. a győzelem biztos tudatában lanyhán játszik s emiatt többször veszélyben forog kapuja. 30. percben Domonkos egy szabadrugást kornerre véd, melyből BTC. egyetlen gólját megszerzi. 34. és 35. perc kornert hoz BTC.-nak eredmény nélkül. MTK. is látogat a BTC. kapujához, melyben Károly lövését védi Rapos a 37. percben. Változatos játék következik ezután, mely többnyire középen folyik, bár a BTC. erősen küzd a kiegyenlitésért, melyet elérni nem tud. A félidőt a kék-fehérek támadása fejezi be. Biró: *Harsádi* József (Postás) volt.

A Pozsonyi Vándordijért a mult vasárnap a Margitszigeti Sporttelepen a *Törekvés SE. I. csapata 2 : 1 arányu győzelmet aratott a MAC.II. csapatán.* A mérközés erős iramban, de fairen folyt mindvégig. A csapatok teljesen egyenranguak voltak s az erősen változatos játék miatt az utolsó percekig kétes volt a Törekvés győzelme, mert a MAC. II. csatársora számos kedvező alkalmat szalasztott el a gőllövésre. Félidő 0 : 0 volt, első félidőben a MAC.II. volt a többet támadó fél, mig a második félidőben a Törekvés tartózkodott többet a MAC. térfelében. Az első gólt a MAC. éri el, azonban *Szednicsek* K. fáradhatatlan és elszánt játéka meghozza a kiegyenlitést, majd a győzelmet is. A Törekvésnél a csatársor jobb oldala és a védelem, a MAC.II.-nél a fedezetsor játszott jól. Csapatok: *Törekvés SE.* Hagen—Szimon, Horváth—Szednicsek S., Paulik, Wolf—László, Kaufmann, Szednicsek K., Burghard, Budai. *MAC.II.*: Terray—Engelmayer, Vangel K.—Hildebrand, Lipovecz, Bayer—Niessner, Kraft J., Kraft K. Vince, Riedl. Biró: *Moór* Jenő (MAFC.) volt.

Tréning mérközések. UTE.—Józsefvárosi SC. 10 : 0. Meglepetés ellenben a II. csapatok 0 : 0-ás eredménye. FTC. II.—33FC: II. 10 : 3. BTC. II.—MTK. II. 1 : 0. URAK.—TLE. 1 : 1.

Szegeden a *Szegedi Atletikai Club—Aradi Atletikai Club 8 : 0.* A vidéki footballsport nagyarányu fejlődésére szép fényt vet e két csapat találkozása Szegeden, mely a legnagyobb esőre és kedvezőtlen talajviszonyokra való tekintet nélkül nagyszámu és előkelő közönség érdeklődése mellett folyt le. A játék lefolyása kedvező benyomást tett. Egyes játékosok ügyes technikája teljesen megközeliti a fővárosi csapatokban szereplő kiváló játékosok képességeit. Ezek közül bizonyára találkozni fogunk még a MLSz. által rendezendő vidéki reprezentativ csapatok mérközéseinél. A győztes csapatban *Berke* középcsatár tünt föl. Balog Aladár—Horváth a védelem legkitünőbb játékosai. Az AAC. csapatában *Till* játéka és a kapus ügyes védelme keltett elismerést. Félidő: 5 : 0. Biró: *Löwenrosen* Károly (Törekvés SE.) volt, ki szivesen látogatja a vidéki footballcsapatok mérközéseit, hogy a MLSz. által tervezett vidéki válogatott csapatok részére a kiválóbb erőket megnyerje.

Pozsonyban a PTE. 2 : 1 arányú győzelmet aratott a bécsi „Olympa"-n. Félidő 1 : 0 PTE. javára.

Saját érdekében ne mulassza el hirdetési ügyeinél Leopold Gyula hirdetési irodájától Erzsébet-körút 41. sz. ajánlatot kérni. Telefon 12—06.

Osztrák eredmények. Bécsben a Criketerek rohamosan esnek vissza. A mult vasárnap ismét súlyos vereséget szenvedtek a WAC-tól szép és fair küzdelem után. Félidő 3:1. IVFC. Schwechater SC. 7:1. Rapid-Viktoria 3:1. Graphia-Slovan 3:1. *Prágában:* DFC—Meteor 8:0 Slavia—Nürnberg 12:2

Német eredmények. *Berlinnek* Lipcse által történt leveretése képezi az elmult vasárnap szenzációját. Mig a VFB.-nak sikerült a Herthát Berlinben 3:2-re megvernie, addig a Britannia Leipzigben 5:3 arányban veszitett a Wacker ellen. *VFB. (Leipzig)—Hertha* 3:2. E veresége folytán Hertha kiesett a birodalmi bajnokság további küzdelmeiből s most már ugyszólván biztos,, hogy a VFB., legerősebb ellenfelét megverve, megnyeri a DFB. bajnokságát. Hertha kezdi a játékot, mely igen változatos, mig a 26-ik percben sikerül Lipcsének a jobbösszekötő Blüher által az 1. gólt elérni. A 29-ik percben H. Lorenz által lőtt 11-essel kiegyenlit. A 32-ik percben Leipzig Blüher utján ujra megszerzi a vezetést, melyet H. a 33-ik percben ujólag kiegyenlit. Végül Blüher a 43-ik percben Hirt faultja folytán egy 11-essel megszerzi a VWB. győztes gólját. A második félidőben H. állandó fölényben van, dacára, hogy 10 emberrel játszik, de eredményt nem tud elérni. Biró *Eickhof* (Viktoria Hamburg) volt. Leipzigben *Waker—Britannia* 5:3. A Britannia, mely Robson, Faber, Jestram védelmének kitünő triásza nélkül utazott Lipcsébe, kénytelen volt kitünő csatársora dacára a W. előtt meghajolni, minthogy a tartalékkapus és 2 hátvéd igen gyenge játékot produkáltak. A Br. csatársora kitünően kombinált; jó játéka azonban csak a 2-ik félidőben érvényesült, midőn az uj csatársor összeszokott. Az első félidőben W. állandó fölényben van 2 lőtt góllal és 2 11-essel, 4:0-ra javára a félidő. A második félidőben azonban nagyon visszaesik. A Br. csatársorának jó játéka és Steinkampf és Laner süvitő lövéseivel 3 gólt ért el, mely ellen a W. 1-et lőtt. A Br. állandó ostroma dacára, a W. kitünő védelme folytán nem tud kiegyenliteni. *Union (Berlin)—Viktoria (Hamburg)* 3:1. Ezen győzelemmel az U. biztositotta magának a birodalmi bajnokságba való további részvételt. Preussen (Berlin)—Dresdener SC. 6:0.

Vasárnapi mérkőzések.

A Margitszigeti Sporttelepen az első osztályu serlegmérkőzések eddig veretlen két vezetőcsapata a MAC. és a MTK. mérkőzik. E match eredménye — ha nem is dönti el végleg — mindenesetre nagy fontosságu a serleg sorsára nézve s a győztes csapat esélyei igen nagyok lesznek a végleges győzelemre. Érthető tehát az a nagy érdelődés, mely a mérkkőzés iránt nyilvánul.

*

A *millenáris pályán* a BTC.—FTC. match kelt nagy érdeklődést.

Hirek.

A „nagy hét". Football sportunk igazi nagy hete, mint olvasóinknak már jelentettük, május 18 és junius 4-ike között folyik le. Három kitünő klasszisu csapat fog Budapesten mérkőzni: a *Chelsea*, a *Celtic* és a *Southampton*. Az utóbbit közönségünk már jól ismeri; Dél-Anglia többszörös bajnoka. *Celtic* még ujság számba megy nálunk, bár nevét, mint Skócia többszörös bajnokcsapatáét már ismerik az egész világon. *Chelsea* alig egy éves multra tekinthet csak vissza.

1905. március havában alakult 7500 angol font alaptőkével. Pályája Stamford Bridge pálya Londonban. Elnöke Earl of Cadogan nagyföldbirtokos és ismert sportember. A klub szinei világoskék triko és fehér nadrág. Igen szép sportbeli és anyagi eredményeket ért el. Az első évben már közel volt hozzá, hogy az első osztályba bekerüljön. Anyagi helyzete ktünő; soha 800 látogatónál kevesebb mérkőzése nem volt és pl. a Manchester United elleni mérkőzésen 74,000 ember volt jelen s a bevétel 1600 angol font volt. Minden évben jövedelmeinek tekintélyes részét jótékony célra adják, miért egyike a legnépszerübb angol csapatoknak jelenleg.

A ChelseaFC. most jövő játékosai a következők: *W. Foulke* (kapus) a csapat kapitánya éveken át a Shieffield Unitednél játszott, angol nemzetközi játékos, magassága 195 cm. sulya 150 kg. ennek dacára igen mozgékony és ügyes. Cricket játékos is. Arcképét cimlapunkon mutatjuk be. *John Tait Robertson* (bal fedezet) egyike a legjobb fedezeteknek, 22-szer képviselte Skóciát, közte 7-szer Anglia ellen. Igen vigkedélyü s népszerü játékos. *R. Mackie* (jobb hátvéd) azelőtt Heart of Midlothian tagja volt, igen ügyes és erőteljes játékos. *Tom Miller* (bal hátvéd). Igen jó védőjátékos. Nemzetközi játékos. Kitünő boxoló s a könnyüsulyuak bajnokságát megnyerte Skóciában. *G. Key* (jobb fedezet) Hearth of Midlothiantól óriási árért vették át. Skót nemzetközi játékos. *R. Mc. Roberts* (középső fedezet) hat éven át Birminghamban játszott mint középső csatár. *M. Moran* (jobb szélső csatár) azelőtt a déli ligában Milvallban játszott, népszerü, gyors és ügyes játékos. *D. Coeland* (jobb összekötő csatár) kitünő cselező, jó labdaszedő. *J. Pearson* (középső csatár) azelőtt Preston Nord End játékosa tarthatlan éles lövéseiről ismerik. *I. Windridge* (bal összekötő csatár) kitünő játékos s dacára a legfényesebb ajánlatoknak, melyekkel a többi egyletek elhalmozzák, a Chelseanál marad. *Jack Kiwan* (balszélső csatár) azelőtt Tottenham játékosa Irland nemzetközi játékosa s mindenkor annak kapitánya. Gyors futó és kitünő beadó. *Mc. Dermott* (csatár), skot nemzetközi játékos; azelőtt Everton tagja volt.

A csapat a kontinensen a következő mérkőzéseket játsza végig:

Május 13-án Kopenhágában: Combinált dán csapat, május 14-én Kopenhágában: Chalsea—Southampton, május 16-án Prágában: Deutscher Fussball Club, május 18-án Budapesten: FTC., május 20-án Budapesten: MAC., május 22-én Budapesten, Főiskolai válogatott csapat; május 22-én Bécs: Criketter, május 26-án Bécs IVFC., május 27-én Bécs: Bécs Ramblerek.

A *Celtic*, mielőtt Budapestre jönne, játszani fog május 20-án *Hamburgban* a H. Viktoriával, 24-én *Lipcsében* a L.-Ballspiel Clubbal, 27-én *Berlinben* a B.Viktoriával, 31-én Prágában a Sláviával, a *Southampton* pedig 13-án és 14-én Kopenhágában, 20-án Prágában a Cetliccel fog játszani, mig a reváns match Budapesten lesz.

A budapesi angol mérkőzések végleges programmja a következő:

Május 18. Chelsea—FTC. Millennáris.
Május 20. Chelsea—MAC. Margitsziget.
Május 22. Chelsea—Főiskolai vál. cs. Millennáris.
Május 24. Southampton—BTC. Millennáris.
Május 27. Southampton—FTC. Millennáris.
Junius 1. Southampton—MAC. Margitsziget.
Junius 3. Celtic—MTK. Millennáris.
Junius 4. Celtic—Southampton. Millennáris.

A Tornaszövetségi vándordij csak nem tudja fölkelteni az egyletek érdeklődését. Ez évben csak *három* egylet nevezett: a védő BTC. a MTK. és a Póstás.

Angliában a footballszezon befejeződött. A pályák kiürültek s a publikum figyelme a kriket felé fordul. Ilyenkor széltében hosszában folynak a professzionista csapatok kiegészitésére szükséges beszivások, melyeknek ujabban egyik hathatós eszköze a *kontinentális turával* való kecsegtetés.

A Postások tavaszi tornaünnepélyük után a bécsi Viktoriával játszanak.

Az itélet. Szenzációs érdeklődésre tarthat számot a MLSz. intéző-bizottságának mai hivatalos rovatunkban olvasható itélete, illetve javaslata a *Fővárosi TC.* ügyeiben. Az itélet és javaslat határozott hangja, melylyel e darázsfészekbe nyul, a főváros komoly sportköreiben általános megnyugvást keltett.

Popper Ede bookmaker (IV., Kossuth Lajos-u. 8. Telefonszám 84—97) előnyös fix-oddsokat ad a nagyobb versenyekre s startodds mellett elfogad fogadásokat a bécsi versenyekre d. u. 1 óráig. Vidéki megbizások pontosan eszközöltetnek.

DOBRIN J. ÉS TÁRSA BOOKMAKER
BUDAPEST, IV., KOSSUTH LAJOS-UTCA 14—16. a Nemzeti Kaszinóval szemben
TELEFONSZAM: 301.

Ifjusági Labdarugás.

A középiskolai bajnokság. Sportéletünk fejlődésének volt a jele, hogy ifjaink az év elején szövetséget alakitottak a labdarugó sportnak az egyletektől függetlenül, intézeti beosztás szerinti üzésére. Sehol sem jutott ennyire a labdarugó sport Anglián és Amerikán, a két sportoló nemzeten kivül, hogy az ifjak egyesülésre gondolhattak volna. Hogy ez az idea mégis megvalósulhatott s hogy célját ily rövid idő alatt is keresztül tudta vinni, az az életrevalóság bizonyitéka s bár jelenleg csak 9 fővárosi intézet a tagja, remélhetőleg nemsokára valamennyi fővárosi intézet és a vidék nagyrésze is csatlakozni fog az ifjusági sportbeli forumához, a KLSz.-hez, s azt hisszük, a belépés ezután sem lesz ellenére a tanári testületnek, mert eddig sem volt.

Az utolsó mérkőzések már csak a helyezésekre voltak befolyással, de igy is erős meglepetés volt V. ker. ak. győzelme IV. ker. reál fölött. A mérkőzések a következőképp folytak le:

V. ker. akadémia a *IV. ker. reáliskolával* mérkőzött. Mindkét csapat néhány tartalékokkal állott ki, amit különösen a IV. ker. reál érzett meg. A verseny mindvégig heves tempóban folyt le. Az első félidőben az V. ker. akad. volt fölényben és egymásután beadott 2 góljával vezetett, mig a IV. ker balszélén vezetett támadások eredményt nem hoztak. Félidő 2:0 az V. ker. javára. Helycsere után megváltozik a játék képe. IV. ker. reál folyton támad, aminek eredménye csakhamar a gólarány kiegyenlitése lett. Az V. ker akadémia végül egy lefutásból beadott góllal eldönti a mérkőzést. Végeredmény 3:2 az V. ker akadémia javára. Birónak felkért Károly Jenő nem jelent meg, s igy a jelenlévő *Késmárky* László vezette a mérkőzést.

Az *V. ker. gimn.—VI. ker. keresk. iskolával* nem állt ki mérkőzésre, s igy 2 pontot a *VI. keresk. isk.* nyert.

A *IX. ker. keresk.* és *V. ker. ak.* mérkőzését nem játszották le 8 nap alatt s igy a szövetség fog dönteni, vajjon kap-e pontot valamelyik.

A bajnokság állása a következő:

Intézet	Játszott	Nyert	Eldöntetlen	Veszlett	Adott gólt	Kapott gólt	Pontok száma
IX. ker. keresk.	7	6	0	1	21	4	12
VI. ker. keresk.	8	6	1	1	22	10	13
VIII. ker. gymn.	8	6	1	1	19	12	13
Röser isk.	8	5	1	2	18	11	11
V. ker. gymn.	8	3	1	4	10	9	7
V. ker. akadémia	7	3	0	4	5	26	6
IV. Reál	8	2	0	6	11	16	4
IV. gymn.	8	1	0	7	1	10	2
VII. ker. gymn.	8	0	0	8	0	9	0

Ifjusági bajnokság. A bajnokság befejezésétől csak pár hét választ el s még mindig nincs teljes rend, a csapatokban fegyelem. Legjobb lesz ifjusági csapatainknak az összkor behozott drákói szigor, sőt még annak fokozása. A beteges állapot a csekély kitiltás következtében az utóbbi időben terjed, mi a birák sértegetésében nyilvánul meg. A vezető ebben a Lipótvárosi Torna Egylet második csapata és néhány vezetője. Ellenben az I-ső csapat már nem játszik olyan durván. Másodizben mutatkozott be az Ujpesti Sport Ifjak csapata. A játékosok mind ambicióval játszottak. Sajnos vannak a csapatban olyanok, kik orvul, háturól rugdossák ellenfeleiket, de majd lesz gondja azokra a szövetségnek. Kovács erős, de fair játékos; mint csapatkapitány azonban a jövőben igyekezzék a biró itéleteit nagyobb megnyugvással fogadni. Az egyesület egyik vezetője *Lederer*, kinek már eddig is sokat köszönhet klubja; ő képviseli az egyletet a szövetség ülésein is.

A mult heti mérkőzések a következők:

Budapesti Sport Ifjak—Erzsébetvárosi Törekvés FC. 5:0. A nagy gólarány meglepetés. A győzelmet a BSI. jól kiérdemelte. Csatársoruk, különösen a jobbszárny szép játékot mutatott. A ETFC. csapatában Sztrakos kapusnak rosz napja volt, mig a hátvédek elég jól müködtek. Félidő 4:0. Csapatok: *BSI.* Lengyel—Bednár, Csendes—Csery, Hlavay, Szöllősi—Tallér, Kanyaurek, Nyul, Steinitz, Tóth. *ETFC.* Strakos—Gelb, Seligman—Posovetz, Schneider, Stein—Osztl, Ober I., König, Dominák, Poremba. Biró Benedek A. (FSC.) volt.

Lipótvárosi TE.—Bpesti Református IE. 12:0. Az LTE. csapata ma kétségtelenül az ILSz. legerősebb csapata. A Lipótvárosi Torna Egylet I. az ifj. szövetség 1905—906. évi bajnokcsapata lehet, talán már nem is veheti el tőle ezt a cimet senki, de mint olyantól elvárja a szövetség, hogy példaképe legyen az ifjuságnak minden tekintetben. Ez pedig még nem volt tapasztalható. Ezelőtt pár héttel durva játékot produkáltak, a mult héten a II. csapat egyik tagja a biró ellen támad, majd vezetőjük magatartása esik erős kifogás alá. A BRIE. szokatlanul gyengén játszott, főleg a II-ik félidőben. Biró: Benedek A. (FSC.) volt

Ferencvárosi SC.—Ujpesti SI. 2:2. A mult vasárnap a MLCs. pályáján folyt le a fenti mérkőzés. Félidő 1:1. A FSC. csapatában mind uj erők szerepeltek, kik eddig a II-ik csapatban játszottak. Az USI. csapatában a védelem jobb mint a csatársor. A csapat még nincs jól összeszokva: ez volt második mérkőzése. Biró: Bede (BRIE.) volt.

Szövetségi dij. Budapesti SI. II.—Erzsébetvárosi Törekvés FC. II. 7:1. A Ferencvárosi SC. II. az Ujpesti Sport Ifjak II.-nek a mérkőzést feladja. Barátságos mérkőzést játszottak, melyből az ISC.II. 3:0 arányban kerül ki győztesnek. Bpesti Reform.IE.II.—Lipótvárosi TE.II. 2:1. LTE.II. csak 7, majd 10 emberrel játszik. Játéktudásukkal eredményt elérni képtelenek, miért is durváskodtak. A birói engedelmességet megtagadta *Fekete* (LTE.) játékos, sőt sértő kifejezésekkel illette. *Salczer* (LTE.) a birót egy itélete miatt inzultálni akarta. *Büchler* (LTE.)-től kérdi a biró Salczer nevét, ki azt megmondani nem hajlandó. Ha a LTE. egyik vezetője ily helytelenül jár el, el akarja egy oly játékos nevét titkolni, ki a lehető legnagyobb vétséget követte el, elképzelhető-e az, hogy az LTE. megvédné-e a birót, ha például a közönség bántalmazni akarná.

Reméljük a szövetség szigoru itélete nem várat magára.

Hivatalos. *László* (ESC.) ezennel felhivatik, hogy a legközelebbi ülésén jelenjék meg. *Kluszt* (LTE.) játékos a játéktól 6 hóra eltiltatott, a biróval szemben tanusitott viselkedéséért. Ezennel tudomásukra adom az összes egyesületeknek, hogy a szövetségi ülések pontban 1/2 9 órakor már megkezdődnek.

Molnár Sándor s. k.
főtitkár.

A debreceni tornaversenyre már megtörténtek a jelentkezések, melyek szép sikerrel kecsegtetnek. *A fővárosból neveztek*: NTE., Postások, BTC., BudaiTE., BIIIk.TVE., KAOE sp. csop., BKTE., BAK., MTK., BEAC. *összesen 275 taggal; a vidékről*: AradiAC., AradiTE., EperjesiTVE., KassaiJSE., KassaiAC., KaposváriAC., NyiregyháziTVE., PécsiTE., SárospatakiATE., SoproniTE., SzegediTE., TemesváriTE. és a DebreceniTE. *összesen 245 taggal. Igy 23 egylet* vesz részt *520* taggal, különösen dicséretes a vidéki nagyszámu részvétele, kik a versenyzők felét teszik. Legnagyobb számban a *BTC.* (68 taggal) a rendező *DTE.* (40 és a *Postások* (37 taggal) jelentkeztek.

A versenyekre a résztvevő egyletek igen nagy számban adták le a nevezéseket. *A mintacsapatversenyben* buzogánynyal részt vesznek: BBTE., NTE., Postások, BIIIk. TVE., BTC., AradiTE., DebreceniTE., BKTE., KassaiJSE.

Minek kisérletezni, mikor kétségtelen, hogy a Balassa-féle ugorkatej a legkiválóbb szépitőszer, mely 2—3 szori bekenés után minden arctisztátlanságot gyorsan eltávolit. Ara 2 korona a gyógytárakban.

LACKENBACHER F.
BUDAPEST, IV., Szép-utca 3.
TELEFON 650. TELEFON 650.
Oddslistákat kivánatra ingyen küld.

A füleslabdaversenyre jelentkeztek a BHIk.TVE., KJSE., NyiregyháziTE., Postások, DebreceniTE., EperjesiTVE. (2 csapattal) és a BEAC. (2 csapattal), tehát összesen 9 nevezés adatott le, ami az előző évekhez visszacsésést mutat számban és klasszisban. Nem látjuk Magyaróvár, BTC., Besztercebánya és más nevesebbek nevezését. Nem igen vall ez a füleslabdasport terjedésére. *A labdarugó vándordíj* iránt sincsen különösebb érdeklődés, ami nem is csuda, mert a mérkőző egyletek saját költségükre küldik fel csapataikat. Nevezett erre a BTC., MTK. és a PostásokSE. Ennek népszerűsítése végett alkalmas volna a mostani örökös vándordíjat időlegesre változtatni, akkor nagyobb érdeklődést kelthetne. *A többi versenyszámokra* még *május 14-ig* fogad el a DTE. nevezéseket. A verseny sorrendje: május 26. egész nap füleslabda előmérkőzések, 27. délelőtt futási előversenyek, mintacsapatverseny egyrésze; 27. délután a döntők és a többi versenyek, a football és füleslabdaversenyek döntői:

A Póstások SE. tornaünnepélye. *A május 20-iki* tornaverseny nagyszabásunak igérkezik. Az egyesületek méltányolják a *Postások* helyes intencióit és számosan neveztek már eddig is a versenyre nemcsak a fővárosból, hanem a vidéki egyesületek közül is. A sportközönségnek itt alkalma lesz a tömegek munkájában gyönyörködni, mert ez a verseny tisztán a torna irányzatnak van szentelve és az összes csapatversenynemeket felöleli. Magasugrás és sulydobásecsapatverseny, valamint a stafétafutás az atletika csapatversenyeit, a három mintacsapatverseny és a kötélhuzás a torna csapatversenyeit képviseli. Az alkalmasan megválasztott versenynemekben a küzdelem igen erős lesz. A versenyszabályokat a MASz. kivánalmai szerint módositja az egysület, amennyiben a sulydobásban és magasugrásban 3 kisérlet engedélyeztetik, a stafétaváltás pedig kézreütéssel történik. A versenyt *felvonulás* zenekiséret mellett zászlókkal és *szabadgyakorlatok* nyitják meg és *nemzetközi footballmérkőzés* zárja be. A verseny sikere érdekében 300 tagu rendezőbizottság munkálkodik, élén *Siket* Trajánnal és *Szabó* Elekkel, az egyesület alelnökével.

Ifjusági tornaverseny. *A IV. ker. főgymnásium, VI. ker. tovaa-u'cai és a IX. ker. ev. ref. gymnásiumok* együttes versenyeket tartanak 1906. május 31-én, csütörtökön d. u. 1/23 órakor a millenáris versenypályán. A verseny sorrendjén: felvonulás zászlókkal, szabadgyakorlatok, futások minden osztály számára, magasugrás, csapatverseny (VI. o.) nyujtó, magasugrás és sulydobás összetett verseny (VII., VIII. o), füleslabdaverseny, stafétafutás, kötélhuzás stb. szerepel. A versenyt az intézet tornatanárai Tóth, Henberger és Halász Zsiga rendezik.

Budapest székesfőváros elhatározta, hogy iskolái részére ifjusági tornaversenyt rendez; a díjazásra 500 koronát szavazott meg a tanács.

BTE. május hó 24-én délelőtt és délután tartja VI. orsz. nyári tornaünnepélyét a szénatéri versenypályán.

Magyarország lawn-tennisz bajnoksága. A Budapesti Lawn-tennis-Club által a junius hó 1-én és következő napjain rendezendő országos lawn-tennis versenyek *kiírása és feltételei* a következők: 1. *Egyes verseny Magyarország bajnoka czimért az* 1906. *évre.* Tiszteletdij 200 kor. értékben a győzőnek. Tét 10 korona. 2. Egyes hölgyverseny hendikep. Tiszteletdij a győzőnek 80 korona értékben, tiszteletdij a másodiknak 50 korona értékben, arany emlékérem a harmadik helyezettnek, ha legalább 12 versenyző indul. Tét 5 korona. 3. Egyes urverseny-hendikep. Tiszteletdij a győzőnek 80 korona értékben, tiszteletdij a másodiknak 50 korona értékben, arany emlékérem a harmadik helyezettnek, ha legalább 12 versenyző indul. Tét 5 korona. 4. Párosverseny-hendikep. Hölgyek vagy urak részére, tetszésszerinti összeállitásban. Két tiszteletdij a győző párnak 60—60 korona értékben, két tiszteletdij a második párnak 40—40 korona értékben és arany emlékérmek a harmadik helyezettnek, ha legalább 12 pár indul. A versenyek 1906. év junius hó 1. napján d. u. 3 órakor kezdődnek, minden magyar mükedvelő játszó részére nyitva vannak és a budapesti lawn-tennis-klub szent-margitszigeti trachyt játékpályáin tartatnak meg. A mérkőzés három játszmára (set), a bajnoki verseny döntő mérkőzése 5 játszmára megy. A versenyeken előnyjátszmák kötelezők. A versenyeken a budapesti lawn-tennisz-klub játékszabályai kötelezők. A versenyzők „Slazenger"-féle labdákat (Selected balls) fognak használni. Nevezni 1906. év május hó 30. napján este 6 óráig a klub helyiségében (Szent-Margitsziget) a versenybizottságnál lehet. Ugyanakkor tartatik a klubhelyiségben a sorsolás is. Utánnevezés nincs. A nevezések levélben vagy távirat utján Szent-Györgyi Imre czimére (Budapest, V., Kiss Ernő-utca 4. sz.) intézendők.

A MAC. III. nemzetközi lawn-tennisz versenyét junius 13-án kezdődőleg rendezi meg. A versenyen eldöntésre fog kerülni ismét Budapest bajnoksága. Védője 1903. és 1904-ről Ritchie M. I. G. 2. hölgy-egyes, 3. férfi-páros, 4., 5. férfi egyes hendikep I. és II. osztályu, 6. hölgy-egyes hendikep, 7. férfi-páros hendikep. 8. vegyes páros hendikep. A versenyekre már többen adtak díjakat: Izabella főhercegnő, báró Haupt, Stummer Lipót, a székes főváros, Littker Ernő, Bachruch, Törley, Glück Frigyes, gróf Wenckheim Frigyes, Zsolnay stb. A versenyek a prágai és bécsi versenyek közé esvén, minden valószinüség szerint nagyszámu külföldi nevezésre van kilátás.

VEGYES.

A BAK. úszóversenyét május 19-ére halasztotta. Zárlat május 15.

A Balaton Uszók Egyesülete által Budapesten a Császárfürdő férfi uszodájában junius hó 9-én este 1/28 órakor rendezendő *nemzetközi uszóversenyek feltételei* a következők: I. Kezdők versenye 66²/₃ yard. Oly uszók részére, kik uszóversenyen dijat egyáltalában nem nyertek. Elsőnek ezüst-, másodiknak nagy bronz-, harmadiknak bronzérem. Tét 1 korona. II. Középiskolai tanulók melluszóversenye 66²/₃ yard. I—IV. osztályos tanulók részére. Elsőnek ezüst-, másodiknak nagy bronz-, harmadiknak bronzérem. Tét 1 korona. III. Magyarország 220 yardos bajnoksága. (Középiskolai tanulók kizárva.) Győztesnek a MASz. aranyérme bajnoki szalagon és *„Magyarország 220 yardos uszóbajnoka 1906. évre"* cim, másodiknak a MASz. ezüst-, harmadiknak a MASz. bronzérme. Tét 8 korona, a MASz. tagjai részére 5 korona. IV. Gyorsuszás 100 yard. Bajnokok kizárva. Elsőnek nagy ezüst-, másodiknak ezüst-, harmadiknak nagy bronzérem. Tét 2 korona. V. Hölgyek versenye 33¹/₃ yard. Elsőnek és másodiknak tiszteletdij. Tét nincs. VI. Hátonuszás hendikep 100 yard. Elsőnek és másodiknak ezüst-, harmadiknak nagy bronzérem. Tét 2 korona. VII. Középiskolai tanulók hendikep versenye 100 yard. V—VIII. osztályos tanulók részére. Elsőnek ezüst-, másodiknak nagy bronz, harmadiknak bronzérem. Tét 1 korona. VIII. 440 yardos uszás. Elsőnek nagy ezüst-, másodiknak ezüst-, harmadiknak nagy bronzérem. Tét 2 korona.. IX. 66²/₃ yardos hendikep. Elsőnek és másodiknak ezüst, harmadiknak nagy bronzérem. Tét 2 korona. X. Stafétaverseny melluszók részére 200 yard 3 uszóval. Csakis egyesületek részére. A győztes csapatnak ezüst-, a másodiknak nagy bronzérem. Tét csapatonkint 6 korona. XI. 200 yardos hendikep. Elsőnek és másodiknak ezüst-, harmadiknak nagy bronzérem. Tét 2 korona. A nevezések legkésőbb junius 2-ának esti 8 órájáig dr. Szemlér Lőrinc czimére (VI., Sziv-utca

Egy jó szójáték százezreket ér. — Humor-irók. kiknek szellemessége fogytán van, rendszerint jó és kevésbé jó szójátékokkal leplezik a géniusz tüntető távollétét. Benkő a bankár nem iró nem is humorista, mégis nagyobb sikert ért el egy szójátékával, mint bármely humorista! Minden müvelt magyar emberr tudja már, hogy BENKŐ sorsjegye BANKÓ! A szójáték népszerüségének oka kézenfekvő, mert a BENKŐ sorsjegye valóban BANKÓ. — Aki Benkő bankjánál veszi meg az élet reménységéhez szükséges osztálysorsjegyet, az valóban bankót vásárol, ezt bizonyitják azok a sok százezernyi koronára rugó nyeremények melyeket a Benkő banknál vásárolt sorsjegyek nyertek a melyek már annyi embert boldoggá tettek. Miióta szálló igévé lett a hármas hegy és négy folyam országában, hogy BENKŐ sorsjegye BANKÓ, azóta még fokozottabb mérvben kegyeli a szerencse Istenasszonya a BENKŐ bankházát Andrássy-ut 60, melyet valósággal megostromol az osztálysorsjegyet vásároló közönség. Hogyisne, mikor BENKŐ sorsjegye BANKÓ.

„LE DÉLICE"
VERGÉ CIGARETTAPAPIR
VERGÉ CIGARETTAHÜVELY
MINDENÜTT KAPHATÓ.

3. sz., II. em. 18. a. Személyesen található csakis délután 3—4 közt) küldendők. A második díj négy, ha harmadik díj hét, a negyedik díj tíz induló esetén, a stafétaversenyben a második díj három, a harmadik díj öt csapat indulása esetén adatik ki. A III-ik számban az indulók számára való tekintet nélkül mind a három díj kiadatik. A VII-ik számban a győztes mögött 20 mp.-en belül beérkezők mindegyike ezüst érmet kap. A VI., IX. és XI-ik számban tíz induló esetén a győztesek, a stafétaversenyben öt induló esetén a győztes csapat tagjai nagy ezüstérmet kapnak. A középiskolai tanulók versenyében az 1905—906. tanév mérvadó.

Kirándulást rendez a BAK. a pünkösdi kettős ünnepen Fiumába és környékére melyet uszóversenynyel köt egybe. Jelentkezni László Márton titkárnál lehet (V., Váci-körut 32. sz. Magyar Kereskedelmi R. T.). A kirándulás rendkívül előnyös feltételek mellett történik.

Kerékpárversenykiírás. A *Condor Kerékpár Egylet* május hó 20-án d. u. 1/23 órakor a Gödöllői országos nyilt kerékpárversenyt rendez a következő számokkal: I. 20 klm. (9 klm.-es kötől a 19-esig és vissza) kezdőverseny olyanok részére, kik az országuton díjat még nem nyertek. II. 30 klm. juniorverseny (a 9 klm.-es kötől a 24-esig és vissza) olyanok részére, kik az országuton első díjat még nem nyertek. III. 50 klm. főverseny (9 klm.-es kötől a 34-esig és vissza). Nevezési díj: I-ső számba 1 kor. II. és III-ba 2 korona. A versenyen a vezetés ki van zárva. Nevezési zárlat május hó 17-én, este az egylet helyiségében (VII., ker., Szegényház-tér sarok, Frank-féle vendéglő, vagy VII. ker., Hernád-utca 21. szám) Rojkó Józsefnél.

LÓ-SPORT

Nemzeti Hazafy díj. A vasárnap megnyilt bpesti tavaszi meeting első nagyobb versenye, meghozta az idei 3 éves klasszikus versenyek favoritjának, *Mac G.*-nek első nyilvános bemutatkozását. A versenyt megnyerte eleitől végig vezetve, a bírói itélet szerint 1½ hosszal, de nézetünk szerint maga mögött nem hagyott semmit, *Kara Mustafa* és *Némásszony* közvetlen közelsége nem a legjobb fényt vet a Derby és Királydíj favoritjára. Előbbi az idén nagyon mérsékelt formákat mutatott, utóbbi pedig bár kancáink elittejebe sorolható, csak őszi ló lévén, tavaly ilyenkor még eladóversenyt sem tudott nyerni.

Szóval *Mac G.* debutje, bár győzelemmel végződött, reánk nem tette azt a benyomást, amit egy igazi derby-ló futása kelteni szokott a pesti könnyű pályán, 1600 méterre még csak boldogul valahogy közepes ellenfelekkel szemben, hosszabb távon, egykaliberű konkurensekkel hogyan fog tudni elbánni, azt csak a jövő mutatja meg . . .

Kanca díj. A Király-díjat megelőző napon szombaton futják a magyar kancadíjat, melyben ez idén feltünően kevés kanca maradt állva. Oka ezen körülménynek az, hogy 3 éves kancáink között igen kevés az állóképesség fölött rendelkező anyag, már pedig egy kancadíj megnyeréséhez föltétlenül elengedhetetlen kvalifikáció a stamma. Idei jobb klasszisu kancáink élére föltétlenül Floramour helyezhető, Springer báró kitünő Florizel II kancája igen jó ló, csakhogy a napokban kedvezőtlen hirek voltak róla forgalomban, ugyanis sexuális baja annyira elővette légyen, hogy emiatt startja is kétséges. Ha a hirek tulzottak, ugy az idei kancadíj *Floramournak* csak egy jobb galopp lesz, ha azonban csakugyan igazak a rossz hirek, ugy teljesen nyilt verseny előtt állunk. *Némásszony* a Nemzeti díjban igen jól futott, ennek következtében első favoritja is a kancadíjnak, de mi nem hiszünk győzelmében, az ő ideje csak őszszel jön el, *Floramourtól* eltekintve, mi a győztest *Pianolában* keressük, a helyekre pedig *Némásszonyt* és *Graziolát* várjuk.

Király díj. A magyar-osztrák monarchia versenyesztendejének legfényesebb felvonása vasárnap lesz a városligeti versenypályán, nemcsak a díj nagysága, hanem a gyönyörü keret, melyben e verseny futtatik, gyakorol óriási vonzerőt és avatja e napot a magyar lósportesztendő legnagyobb ünnepnapjává.

Ez idén is csakugy mint más esztendőben talpon lévő 3 éves és idősbb legjobbjaink adnak találkát egymásnak és küzdenek a diesőségért. Véleményünk az idei Királydíjat illetőleg az, hogy abban a 3 évesek lesznek elöl, ezek között keresve a nyerőt, mi azt határozottan *Rother Stadl-ban* látjuk, utána *Galantoumot* és a Springer-istálló kiküldöttjét várjuk a második és harmadik helyen, hogy a nagy favorit, *Mac G.*, nézetünk szerint nem lesz a végküzdelemben, ezt eltekintve poenalitásától azzal indokoljuk, hogy a rendkivüli gyors iramban, 1800 méterre már nem fogja tudni a távolságot állani, s hisszük, hogy a verseny eredménye igazolni fogja véleményünket. A mi befutónk *Rother Stadl, Galantoumo, Springer-istálló.*

K. K.

Ki csak egyszer is használja Egger mellpasztilláit, meg van győződve arról, hogy azok köhögésnél, rekedtségnél és lélegzési zavaroknál fölülmulhatatlanok — Kaphatók minden gyógyszertárban és drogueriákban. — Doboza 1 és 2 korona. (Próbadoboz 50 fillér.) Főraktár: NADOR-gyógyszertár, Budapest, Váci-körut 17.

HIVATALOS RÉSZ.

Magyar Athletikai Szövetség.
III. Margitszigeti sporttelep

Elnök: Betöltetlen. *Alelnökök:* Gerenday György dr, Virava János dr. *Titkár:* Stankovits Szilárd (VIII Szentkirályi-utca 6. II. 21). *Pénztárnok:* Hajdu Marcell dr (VIII., József-körut 32.). *Ellenőr:* Andor Tivadar. *Jegyző:* Müller Béla. — *Atletikai szakosztály* elnöke: Stankovits Szilárd, előadója: Stankovits Szilárd. — *Uszó-szakosztály* elnöke: Brüll Alfréd előadója: Olasz Dezső, (VIII., Óriás-utca 44.) — *Vívó-szakosztály* elnöke: Nagy Béla dr. (VIII., Bérkocsis-utca 12.), előadója: ifj. Földváry György dr. — *Főiskolai szakosztály* elnöke: Rényi József dr. előadója: ifj. Holub József.

A MASz. athletikai szakosztálya f. hó 9-én tartott ülésében a következő határozatokat hozta:

1. A MAC. mult évi crosscountry versenye ügyében elrendelt vizsgálat megejtetvén, kitünt: hogy Hönich Miksa, a III.KTVE. tagja alkalomszerüen lépett a BAK.-ba, hogy annak csapatában a versenyen résztvehessen, tehát oly olynemü hibába esett, amelynek enyhébb formájáért a MUE. versenyzői visszautasitattak a rendező egyesülettől, kitünt továbbá, hogy Hönich Miksa ezen sportszerütlen eljárását Nagy József, a BAK. akkori tagja közbenjárására tette meg és végre megállapitotta a szakosztály, hogy különböző kedvezőtlen körülmények közbejátszása a verseny sportszerü lefolyását lehetetlenné tette. Mindezekért Hönich Miksát szigoruan meginti és a legközelebbi szövetségi egyesület által rendezendő versenyről letiltja, Nagy Józsefet, tekintettel arra, hogy a szakosztály által már egy alkalommal részesült megintésben, a következő két versenyről letiltja, a versenyt pedig megsemmisiti és a MAC.-t a tétek visszatérítésére kötelezi.

2. A BEAC. f. hó 13-án tartandó nemzetközi versenyének kibővitett feltételei jóváhagyattak.

3. A Kolozsvári Athletikai Club f. hó 13-án *tartandó birkozóversenyének feltételeit a szövetség felszólitására a szövetségi szabályzatoknak megfelelően módositván, az ezen versenyre kimondott tiltalom visszavonatik. A szövetségi egyesületek felkéretnek, hogy e versenyt lehetőség szerint támogassák. Vida* Henrik a szövetségnek a versenyen való képviselésével megbizatik.

Lindner Ernő s. k.
h. titkár.

Magyar Labdarugók Szövetsége.

Elnök: Banovits Kajetán (VI., Eötvös-utca 32.) *Alelnökök:* Kárpáti Béla (IX., Ferenc-körut 41.) Steiner Hugó (Akadémia-utca 9. (Ujlaki Tégla- és mészégető.) *Főtitkár:* Németh Andor (VII Cserhát-u. 16—18., II. em. 25.) Hivatalos órák minden szerdán este 6—8-ig az Edison-kávéház külön termében. *Titkár:* Cseke Gyula (II., Csalogány-u. 7.) *Pénztáros:* Glauber József (IV., Deák Ferenc-u. 5. Iparbank.) *Ellenőr:* Harsady József. *Számvizsgálók:* Telkes Aladár, Steinfeld Mór, Havas Lajos. *Ülések:* VI., Teréz-körut 24/a. sz. Edison földszinti külön termében tartatnak.

Felhivás.

Felhivom mindazokat, akik az eddig megtartott szövetségi mérkőzésekről fényképpel birnak, hogy azt sziveskedjenek a szövetség rendelkezésére bocsátani, mert a szövetség üléstermében óhajtja azokat megörökiteni.

Németh Andor s. k.
főtitkár.

Kivonat az igazgató-tanácsnak május hó 4-én tartott üléséből. Glauber József pénztárnok a szövetségi mérkőzés bevételeiről, kiadásairól — az ezek tételeit részletező alkimutatások alapján jelentést tett, mely tárgyaltatott, tudomásul vétetvén — elfogadtatott.

Kimondatott, hogy a szövetségi mérkőzésekre vonatkozó fényképek a tanácsteremben megőrzendők, s felkéri a tanács az ilyen fényképek tulajdonosait, hogy azokat a szövetségnek engedjék át.

A tanácsnak bemutattatott Berán éremművész által vázlatként elkészitett bajnoki érem mintája: — s a tanács elhatározta, hogy e munkát, valamint a közel multban pályázati uton nyertes bajnoki érem mintákat Teles Ede, Zala György és Rintel Géza művészek által megbiráltatja, kiknek véleményei alapján fentartja magának a döntést.

A kapu méreteinek megváltoztatása céljából a következő határozat hozatott: *a most még érvényben levő játékszabályok* 1. §-*a d) pontjában foglalt kapuméretek az angol szövetség által megállapitott méretekkel cserélendők fel, ennélfogva kötelezteteik a pályatulajdonosok, hogy már a folyó évi játéktilalmi idő alatt a pályájukon használt kapuk helyett* 731 ½ *centiméter* (8 *yard*) *széles és* 243 ½ *centiméter* (8 *láb*) *magas nyilásu kapukat állittassanak föl.*

Cseke Gyula s. k.
titkár.

Kivonat az intéző-bizottság május 9-iki üléséből.

Osztrák szövetség a MLSz. megkeresésére tudatja, hogy az osztrák-magyar szövetségi mérkőzések napjául 1906-ra Budapesten november első vasárnapját, 1907-ben Bécsben május első vasárnapját elfogadta.

Főv.TC. által Molnár II.—Rauch ügyben beadott felebbezés tárgyában javasolja a Tanácsnak, hogy a felebbezésnek helyt ne adjon.

Főv.TC. Tóth Istvánra vonatkozó felebbezését visszavonja. Tudomásul vétetik. Javasolja azonban bizottság Tanácsnak, *szólítsa fel Fővárosi Torna Clubot, hogy a társegyletekkel szemben fondorlattal ne éljen és gondoskodjék arról, hogy football csapatának vezetését oly egyénre bízza, akinek komolysága garanciát szolgáltat a társegyesületekkel való érintkezésben.*

Főv.TC.—MTK. félbeszakitott mérkőzés ügyében bizottság megállapitotta, hogy a félbeszakitás Főv.TC. csapatának hibájából történt. A bajnoki mérkőzések rendszab. 7. §-a értelmében bizottság ez okból mérkőzést 2:1 eredménynyel MTK. javára igazolja.

Tekintettel Főv.TC. első csapatának sportszerűtlen viselkedésére, fegyelmezetlenségére és arra, hogy játékosai a szabályokat többszöri figyelmeztetés, dorgálásra, sőt büntetésre sem respektálják és ezen magatartásukkal a magyar labdarugósportra káros hatást gyakorolnak, szereplésükkel és játékmodorukkal a közönséget megbotránkoztatják. Főv.TC. első csapatát (Zengő, Rauch, Szentey, Fikli, Schönfeld, Hajek, Csonka, Kiss F., Weisz Gy., Takács, Weisz II.) *a mai naptól kezdve f. évi szeptember 15-ikéig a játéktól eltiltja.*

Weisz Hugó Főv.TC. játékosát a biróval szemben tanusitott tiszteletlen és illetlen magaviselete miatt f. évi december hó 31-ikéig a játéktól eltiltja.

Javasolja bizottság Tanácsnak, hivja fel Főv.TC.-ot, hogy csapatában az okvetlenül megkivánható fegyelemről gondoskodjék, hogy a csapat viselkedése és szereplése megfeleljen a sportszerüség követelményeinek.

Postás—BAK. mérkőzésből kifolyólag bizottság javasolja Tanácsnak, mondja ki, hogyha bajnoki mérkőzések, nemzetközi mérkőzéssel egyidőben délelőtt vagy délután rendeztetnek, úgy az egész mérkőzésből származott tiszta bevételből a szövetséget szabályszerint megillető rész a szövetség pénztárába beszolgáltatandó.

Igazoltattak: Postás—Typogr. (első csapat) 4:1. Postás—Typogr. (második csapat) 3:1.

Az 1905. évi I. osztályu szövetségi dij végeredménye.

Egylet neve	Játszott	Nyert	Eldöntetlen	Vesztett	Adott gól	Kapott gól	Pontok összege
MAC.	16	14	—	2	34	8	28
MTK.	16	11	3	2	43	16	25
FTC.	16	11	2	3	87	18	24
Posta Táv. Tisztv.	16	11	2	3	27	28	24
MUE.	16	7	1	8	19	39	15
UTE.	16	6	2	8	19	29	14
Főv. TC.	16	4	—	12	5	48	8
MAFC.	16	2	—	14	1	29	4
33FC.	16	—	—	16	1	21	—

Németh Andor s. k.
szöv. főtitkár.

A győztes Magyar Athlétikai Club csapatában legtöbbször játszottak: Kraft Jenő (9), Vangel Károly (9), Gerhard Lajos (9), Déschán Zdenko (8), Hildebrand Elemér (7), Kraft Kálmán (7), Hedinger Max (6), Janisch Lajos (6), Kelemen Béla (6), Terray Gyula (5), Riedl János (5), Krempels Béla (5), Schöffer Imre (5).

Az 1905. évi II. osztályu szövetségi dij végeredménye.

Az egylet neve	Játszott	Nyert	Eldöntetlen	Vesztett	Adott gól	Kapott gól	Pontok száma
BAK.	16	15	—	1	27	4	30
Typographia	10	8	—	2	26	4	16
TLE.	9	7	—	2	—	26	14
Törekvés	6	2	—	4	9	17	4
Ujp. Törekvés	3	2	—	1	—	11	4
III. ker. TVE.	5	2	—	3	—	—	4
Postatakpr	4	1	—	3	—	—	2
BEAC.	5	—	—	5	—	—	—
Budapesti SC.	2	—	—	2	—	—	—

A győztes Budapesti Athlétikai Klub csapatában legtöbbször játszottak: Bárányos Jenő (5), Vörös Ferenc (5), Robicsek Richárd (5), Linich Rezső (4), Rott Pál (4), Schuller Aladár (4), Grünwald Miksa (4), Nagy Dezső (4), Egri Géza (4), Molnár Béla (3), Wenke Sándor (3).

Németh Andor s. k.
főtitkár.

Ferencvárosi Torna Club. Alakult 1899-ben. Clubhelyiség: Bakáts-tér 14; tornaterem: Mester-u. iskolában. Tornaórák: hétfőn szerda és péntek este; saját pálya: k. soroksári-uti elemi iskola mellett. Alapitó tag: 100 k.; müködő tag: 12 k.; pártoló tag: 8 k. Tiszteletbelelnök: Tolnay Lajos; elnök: dr Springer Ferenc (IX., Rákos-u 11); alelnökök: dr. Bayer Dezső és Kárpáti Béla; titkár: dr Schneider Béla (IX., Soroksári-utca 21); másodtitkár: Malaky Mihály; (IV. Petőfi-tér3.); jegyző: Buzássy Imre, pénztáros: Jaritz Győző (IX. Mátyás-u 8.); ellenőr és háznagy: Herman László, kerékpár-müvezető: dr. Rónay Gusztáv, torna-müvezető: betöltetlen; gazda: Horváth Ferenc; ügyész: dr. Hecht Ernő, kluborvos: dr Czoniczer Márton: football-osztály főnöke: Kárpáti Béla I. kapitány: Horváth Ferenc (IX., Tüzoltó-utca sz. 8.).

Meghivó

A Ferencvárosi Torna-Club május hó 19-én, (szombaton) este 8 órakor a Ferencvárosi Polgári Kör termében tartandó VIII. évi rendes közgyülésére. Tárgysorozat: Elnöki megnyitó. 1. A klub ez évi müködéséről szóló jelentés. 2. A pénztár-kimutatás előterjesztése. 3. A jövő költségvetés. 4. Egy elnök, 2 alelnök, 40 rendes- és 10 pótválasztmányi tag és egy 3 tagból álló számvizsgálóizottság választása. 5. Inditványok. Jegyzet. Alapsz. 11. §. A közgyülés elé hozandó inditványok irásba foglalva és 5 tag aláirva legalább 6 nappal a közgyülés előtt a választmányhoz nyujtandók be.

Dr. Schneider Béla s. k. titkár. *Dr Springer Ferenc s. k.* elnök.

Balaton Uszók Egyesülete. Alakult 1900-ban. Hivatalos helyiség: V., Váci-körut 44 sz. II. Club-kávéház: Klotild-kávéház Váci-utca (Tisztikaszinó). Alapitó tag: 200 K.; rendes tag: 12 K.; növendék tagok tagdijat nem fizetnek. Elnök: Virava János dr.; alelnökök: Baronyi Arthur és Fauser Árpád dr.; titkár: Kéler Tibor; pénztáros: Meszléry Sándor (V., Dorottya-u. 1 sz. Keresk. Bank); kapitány: Karkas Rezső; jegyzők: Horváth Elemér és dr Szemlér Lőrincz (VI., Sziv-utca 3. sz. II. 18/a).

Kivonat a választmány május 4-én tartott üléséből.

1. A tavaszi nemzetközi verseny, melyen Magyarország 220 yardos bajnoksága is kiirásra kerül, junius hó 9-én, este 1/2 8 órakor a Császárfürdőben tartatik meg. 2. A keszthelyi verseny határnapjául julius 22-ike állapittatott meg. 3. Kilépésüket bejelentették: dr. Pap Henrik, Szeberényi Jenő, Tóbiás Zoltán. 4. A tagok sorából töröltettek: Bihari Henrik, Höchel Gyula. 5. Növendéktagul felvétettek: Hammersberg Béla és Sas István.

dr. Szemlér Lőrinc s. k.
jegyző.

A titkárt illető minden levelezés dr. Szemlér Lőrinc czimére (VI., Sziv-utca 3. sz., II. 18.) küldendő.

A szerkesztésért felelős: **Nagy Béla dr.**

Földes-féle MARGIT-CRÊME.

Legjobb a világon. Hatása csodás. tégely ára 1 korona. Kapható minden gyógyszertárban.

Pár nap alatt ifjitja és szépiti az arcot. Gyorsan és biztosan eltávolit redőket, szeplőt, májfoltot, pattanást és bóratkát (Mitesser).

Készíti és szétküldi:

FÖLDES K.

gyógyszerész

ARADON.

Főraktár Budapesten: **Török József** gyógyszertárában, **Király-utca 12. sz.** és **Andrássy-ut 26. sz. Egger** „Nádor"-gyógyszertárában, **Váci-körut 17. sz.**

Vadcsalogatók
Automobil kürtök
Kerékpársípok
Tornászati dobok
Jelzőkürtök

Grammofonok
művész-felvételekkel.

Eredeti **Edison-fonográfok**
jutányos árakon

STERNBERG ÁRMIN és TESTVÉRE
cs. és kir. udv. hangszergyár főüzletében
Budapest, VII., Kerepesi-út 36. sz.

Egyleti bélyegzőket,
pecsétnyomókat,
jelvényeket
jutányosan szállit

Geduldiger Hugó
Első magyar ruggyanta-bélyegző-gyár és véső mű-intézet
Budapest, VI., Váczi-körút 17.
Mintalapok ingyen.

Horner Arthur

BUDAPEST,

VII., Erzsébet-körút 4. sz. (félemelet)

TELEFON 75—09. TELEFON 75—09.

Utolsó jegyzések 1906.

Magyar kancadij 1906.

Szombat, május 12. — Táv 2000 m.

4 Floramour	6 Pianola	10 Vesta
2 Titania	7 Graziola	10 Liebeslied
1½ Nénémasszony	8 Armada	16 Tessék
4 Vierkleur	8 Torta	

Király-dij 1906.

Vasárnap, május 13. — Táv 1800 m.

1½	Mac G. 3é	54½ kg.	8	Galantuomo 3é	48 kg.
2	Rother Stadl 3é	51 „	12	King Rob 4é	61 „
4	Horkay 4é	61 „	16	Vierkleur 3é	46½ „
5	Elzevir 3é	53 „	16	Blair 3é	48 „
16	Bon marché 5é	65 „	16	Titina 3é	49½ „
8	Walperl 3é	48 „	16	Bombardon 3é	48 „
8	Azonnal 3é	48 „	20	Sulia 3é	48 „
7	Khedive 3é	48 „	20	Máskor II 3é	48 „

Osztrák kancadij 1906.

Vasárnap, máj. 27. — Táv 2400 m.

4 Floramour	7 Graziola	16 Pianola
1½ Faith	8 Titina	16 Liebeslied
2 Nénémasszony	12 Armada	25 Tessék
7 Vierkleur	12 Torta	

Osztrák derby 1906.

Pünkösdhétfő, jun. 4. — Táv 2400 m.

1½ Mac G.	14 Galantuomo	33 Toreador II.
2 Rother Stadl	20 Bajmester	33 Floramour
3½ Fels	20 Nénémasszony	33 Taréj
5 Tóth G.	20 Khedive	33 Bombardon
5 Elzevir	25 Walperl	40 Derby Cup
10 Theodosius	33 Morpeth	50 Sulla
10 Hammurabi		

Megegyezés szerint a többi.

Lapunk zárlata

***szerdán délben** van, miért is kérjük a közleményeket eddig beküldeni. Közlésre alkalmas sportképeket szivesen veszünk.*

A szerkesztőség.

Óh jaj!

Megfojt ez az átkozott köhögés!

TÁVIRAT.
Kérek kitünő **mellpasztilláiból** három nagy dobozzal.
Karlsbad, Weisser Löwe.
Festetitsch Schaffgotsch grótnő.

Köhögés, rekedtség ellen gyors és kitünő eredménynyel használhatók az

EGGER-féle mellpasztillák

Doboza 1 korona és 2 korona.
Próbadoboz **50** fillér.
Fő- és szétküldési raktár:
„NÁDOR"-gyógyszertár
Budapest, VI., Váci-körút 17. sz.

Éljen!

Egger mellpasztilla csakhamar megszabadított!

MINDEN KÁVÉHÁZBAN KERJE A NEMZETI SPORT-ot.

Kiadótulajdonosok: Fodor Károly és Leopold Gyula.

Gaedicke a legszerencsésebbek **Egyike**

Egyedül a most lezajlott 17-ik sorsjátéknál következő főnyereményeket fizettem ki.

A legnagyobb főnyereményt

400.000

koronát a 19406 számra

60,000	koronát a	3952	számra
30,000	koronát a	42878	számra
30,000	koronát a	88837	számra
20,000	koronát a	88000	számra
15,000	koronát a	97214	számra
10,000	koronát a	71772	számra
10,000	koronát a	42529	számra

Vonatkozással ezen rendkivüli eredményre ajánlok sorsjegyeket a legközelebbi huzáshoz.

Huzás:

május 23. és 25.

Egész 12 korona.	Fél 6 korona.
Negyed 3 korona.	Nyolcad 1.50 korona.

GAEDICKE A.

bankháza

Budapest, Kossuth Lajos-utca 11.

Angol és amerikai világhirü gyárosok

u. m. Spalding, Davis, Slazenger, Prosser, Wright és Ditson stb.

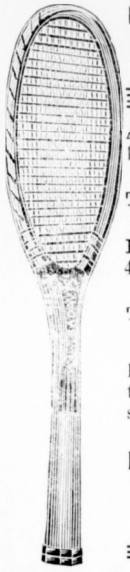

Tennis raketjeinek

választékos raktára.

A labdaverők drbja: 6.—, 9.—, 10.—, 11.—, 12.—, 15.—, 16.50, 20.—, 25.—, 30.—, 40.— és 42.— korona.

Tennis-labdák tucatja 7.50, 9.—, 13.—, 15.—, 18.—, és 21.— korona.

Lawn-Tennis-játék, teljes felszerelések 4 személyre 65.—, 77.50, 87.—, 104.— és 143 korona.

Tennis-játék-könyv: uj kiadás 1.20 korona.

Továbbá nagy készlet:

Football-, golf-, criquet- és croquet-játékok-, tornaszerek-, vivóeszközök-, vadászati, halászati és turista-felszerelésekben, valamint mindennemü sportcikkekben.

Egyleteknek, iskoláknak stb. árkedvezmény!

Kereskedőknek előnyárak!

Árjegyzék ingyen és bérmentve.

Zubek Bertalan és Társa

sportcikkek áruháza.

Budapest, IV., Múzeum-körut 29. sz.

OLBRICH L.

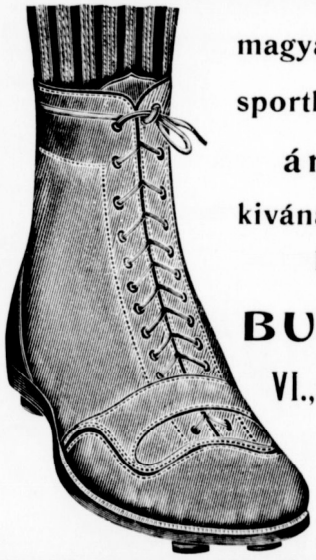

magyar football- és sportkülönlegességek árjegyzéke kivánatra ingyen és bérmentve.

BUDAPEST,

VI., Teréz-körut 6. sz.

Telefon: 80—44.

A

„NEMZETI SPORT"

egyes számai minden nagyobb tőzsdében kaphatók.

Weinberger Izidor

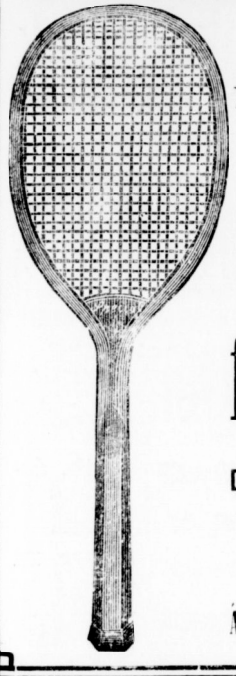

sportüzlete

Budapest,

IV., Városház-tér 2.

Első forrás:

Lawn-Tennis

Football

és

Vivóeszközök

beszerzésére.

Detail-eladás nagybani árak mellett.

Csoportrendeléseknél árengedmény.

Árjegyzék ingyen és bérmentve.

KISS

szerencséje

NAGY!

Ki még eddig soha szerencsekisérletet nem tett az osztálysorsjátékban,

vegyen egy szerencsesorsjegyet

KISS bankházában, mert

KISS szerencséje NAGY!

Kinek még eddig az osztálysorsjátékban eredménye nem volt, tegyen kisérletet

KISS bankházában, mert

KISS szerencséje NAGY!

Több ezer fél nyert a lefolyt sorsjátékban nagyobb nyereményeket

KISS bankházában.

Az eddigi huzásoknál szerencsénk volt már számos nagy nyereményen kivül

háromszor a jutalmat

600.000 koronát = 1,800.000

s a legnagyobb főnyereményt

400.000 koronát = 400.000

Összesen 4 sorsjegyre **2,200 000**

kor. igen tisztelt vevőinknek kifizetni.

Kihuzott nyeremények azonnal kifizettetnek.

Kisérelje meg szerencséjét KISS bankházában, mert

KISS szerencséje NAGY!

A XVIII. sorsjáték 1-ső osztályának huzása f. é. május 23. és 25. lesz.

Az 1-ső osztályu sorsjegyek árai:

Egy nyolcad . . .	K. 1.50	Egy fél	K. 6
Egy negyed . . .	„ 3·—	Egy egész	„ 12

Kiss Károly és Tsa

a magyar királyi szabadalmazott osztálysorsjáték főelárusító helye:

Központi iroda Budapesten:

IV. ker., Kossuth Lajos-utca 13. sz.

FIÓK-ÜZLETEK:

VI., VÁCZI-KÖRUT 5. SZÁM,
VII., ERZSÉBET-KÖRUT 22. SZÁM,
VIII., JÓZSEF-KÖRUT 78. SZÁM.

BALASSA

féle valódi angol ugorkatej

gyors és bamulatos hatásu szépitő-szer.

Semmi ártalmas anyagot nem tartalmaz.

2—3-szori bekenés után tiszta fiatal arczuk lesz, szeplő, májfolt, ránczok elmulnak és szépségüket megtarthatják, ápolhatják, növelhetik. **Egy üveg ára 2 K.**

Főszétküldési hely: **Balassa Kornél** gyógyszertára

Budapest-Erzsébetfalva.

MINDEN KÁVÉHÁZBAN

KÉRJÜK A

NEMZETI SPORT-OT.

LÉGRÁDY TESTVÉREK, BUDAPEST.

NEMZETI SPORT

IV. évfolyam. Budapest, 1906. május 20. 20. szám.

VIVÁSSAL ÉS MINDEN EGYÉB SPORTTAL FOGLALKOZÓ HETILAP

MEGJELENIK MINDEN VASÁRNAP.

A MAGYAR ATHLETIKAI SZÖVETSÉG, A MAGYAR LABDARUGÓK SZÖVETSÉGE, A MAGYAR ATHLETIKAI CLUB, A FŐVÁROSI VIVÓ CLUB, A BUDAPESTI POSTA- ÉS TÁVIRDATISZTVISELŐK SPORTEGYESÜLETE, A FERENCVÁROSI TORNA CLUB, A MŰEGYETEMI ATHLETIKAI ÉS FOOTBALL CLUB ÉS A „BALATON" USZÓK EGYESÜLETE HIVATALOS LAPJA.

ALAPITOTTA: **FODOR KÁROLY,** MŰEGYETEMI VIVÓMESTER.

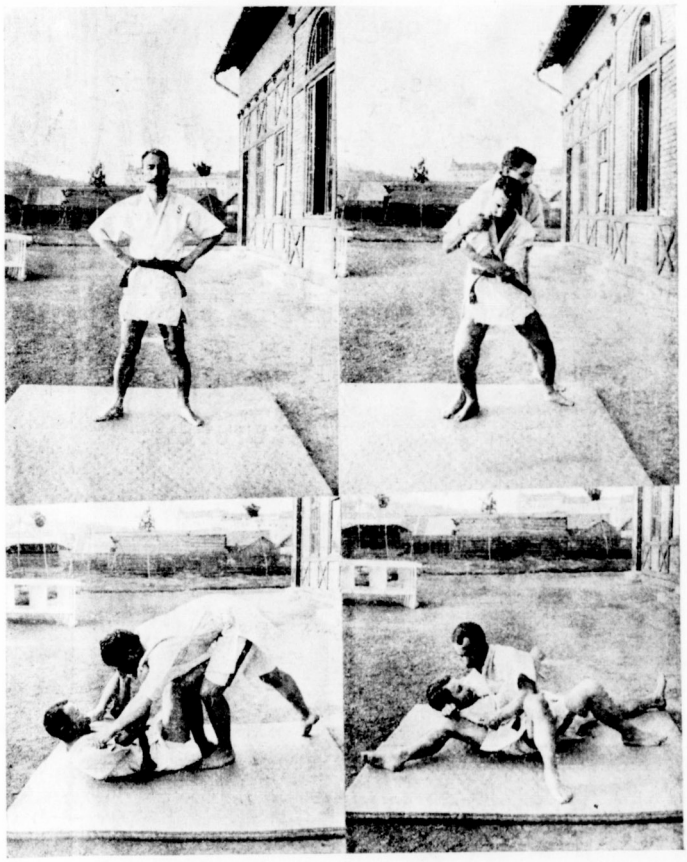

KÉPEK A DSIU-DSITSU TANFOLYAMRÓL.

ELŐFIZETÉSI ÁRA: EGÉSZ ÉVRE 12 KORONA, FÉLÉVRE 6 K., NEGYEDÉVRE 3 K., EGYES SZÁM ÁRA 20 FILLÉR.

Laptulajdonosok: Fodor Károly és Leopold Gyula.

Cop. SAUELY

Tartalom

OLYMPIA. *Athéni levelek. Az athéni versenyek tanulságai. Olympiai támadások.* ○ **VIVÁS.** ○ **ATLETIKA.** *Versenyek. Hirek.* ○ **TORNA.** ○ **FOOTBALL.** *A német bajnokságok. Mérkőzések. Hirek. Ifjusági labdarugás.* ○ **VEGYES.** ○ **LÓSPORT.** ○ **HIVATALOS.**

Szerkesztőség: IV., Koronaherceg-utca 3. sz. TELEFON 996.

Kiadóhivatal: VII., Erzsébet-körut 41. sz. TELEFON 12-06.

Miért?

„Benkő sorsjegye Bankó?"

Miért?

Mert 80.000, 70.000, 60.000, 2×50.000, többször 30.000, 25 000, 20 000, 10.000, 5000 koronás főnyereményeken kivül a most lefolyt sorsjátékban ott nyerték a

3944. sz. sorsjegygyel a **602.000** korona jutalomdijat

Huzás már 23-án és 25-én Ne felejtsen el tehát sorsjegyet

Benkő Banknál VI., Andrássy-ut 60. vásárolni, hol a szerencse otthonos.

Benkő sorsjegye Bankó

Benkő sorsjegye Bankó

OLBRICH L.

magyar football- és sportkülönlegességek árjegyzéke kivánatra ingyen és bérmentve.

BUDAPEST,

VI., Teréz-körut 6. sz.

Telefon: 80—44.

Egyleti bélyegzőket, pecsétnyomókat, jelvényeket jutányosan szállit

Geduldiger Hugó

Első magyar ruggyanta-bélyegző-gyár és véső mű-intézet

Budapest, VI., Váczi-körút 17.

Mintalapok ingyen.

MINDEN KÁVÉHÁZBAN

KÉRJÜK A

NEMZETI SPORT-OT.

Szép, szebb, legszebb

lesz mindenki, mert 2—3-szori bekenés után eltünik az arcról pattanás, kiütés, szeplő, májfolt, sőt ránook is a valódi angol

BALASSA FÉLE UGORKATEJ

használata által.

Teljesen ártalmatlan és a kéz-, nyak-, váll-, arcbőrt biztosan fehérré, üdévé, finommá varázsolja. 1 üveg ára 2 kor. Ehhez ugorkaszappan 1 kor., ugorkakrême 2 kor., puder 1·20 kor. Kaphatók a gyógyszertárakban. Csak Balassa-féle a valódi! Főszétküldési hely: **Balassa Kornél** gyógyszertára Budapest—Erzsébetfalva.

IV. évfolyam. 1906. május 20. 20. szám.

NEMZETI SPORT

A vívással és minden egyéb sporttal foglalkozó hetilap.

A Magyar Athletikai Szövetség, a Magyar Labdarúgók Szövetsége, a Magyar Athletikai Club, a Fővárosi Vívó Club, a Budapesti Posta-, Távirda-Tisztviselők Sportegyesülete, a Ferencvárosi Torna Club, a Műegyetemi Athletikai és Football Club és a „Balaton" Uszók Egyesülete hivatalos lapja.

Szerkesztőség: IV., Koronaherceg-utca 3. szám Telefon-szám 996. Kiadóhivatal: VII. ker., Erzsébet-körút 41. szám. Telefon-szám 12—06.

OLYMPIA

Athéni levelek. *

Csütörtök ápr. 26.

Végre lezajlott a második athéni olympiád. A király óriási közönség jelenlétében osztotta ki a díjakat, este a görög nép tombolo lelkesedése kisérte az elutazó atlétákat a vonathoz.

2 első, 5 második, 3 harmadik díj lett a magyar versenyzők jutalma. Kevés talán az optimistáknak, de nagy és szép eredmény mindazok szemében, akik az óriási konkurrenciát és az itteni nehéz körülményeket méltányolni tudják.

Az atlétika hozta meg az első és egyetlen egyéni győzelmet azzal, hogy a 3000 méteres gyaloglás bajnokságát *Stantits* megnyerte. Nem akarom kitünő távgyaloglónk érdemét kisebbíteni, de lehetetlen elhallgatnunk, hogy a győzelmünk rajta kivül legelső sorban *Lauber* Dezső önfeláldozó fáradságának és rendkivüli ügyességének köszönhető. Tudvalevő, hogy ez a versenyszám eredetileg nem volt kiirva, ha nem a gyaloglásból csupán egy 1500 méteres szerepelt a programmon. Ez a verseny igazán nevetséges eredménnyel végződött, mert a fölényesen vezető *Stantits* oldalszurás miatt kiállott, a négy következőt tisztátalan gyaloglás miatt kiállitották, ugy hogy egy hatodik helyen sétáló amerikai lett a győztes. E verseny után *Lauber* hosszas rábeszélés után reábirta a versenyeket személyesen vezető *György* herceget, hogy másnapra irjon ki egy ujabb 3000 méteres bajnokságot. Ezt a herceg, miután *Lauber* kérése támogatására az összes érdekelt nemzetek képviselőit mozgósitotta, meg is tette. A másnap lefolyt versenyen *Stantits* harmadiknak érkezett be. Látható volt azonban, hogy a két első, érezve, hogy *Stantits* kitünő stylusával szemben nem boldogul, az utolsó 50 métert futva tette meg. A zsüri tagok, köztük *Sulivan* az amerikai atléta szövetség titkára, a két első diszkvalifikálását kivánták, ami nagy többséggel meg is történt, mire *Stantitsot* nyilvánitották bajnoknak. Képzelhető, hogy mily lelkesedést keltett ez az eredmény.

Ezek szerint az atlétikában szépen megálltuk helyünket. *Mudin, Dávid és Gönczy* második helye méltón egészitik ki *Stantits* fényes győzelmét.

Mint előre jeleztük, egyénileg tornászaink is szép sikereket értek el. *Erődi* második lett a függeszkedésben, a pentatlon és hexatlonban pedig bele jutott az első osztályba. Egyébként mintacsapatunk is szép kitüntetésben részesült, midőn a zsüri részére egy szép tiszteletdijat itélt oda.

A 3 tussos vivóverseny sem hozta meg a várva-várt győzelmet, mert *Tóth* Péter csak harmadik lett *Casimir* és *Van Rossen* mögött, mig az ötödik helyet, a negyedik helyre jutott *Schön* után *Apáti* biztositotta magának. A verseny napjáig én teljesen letörtem, a szabadban hüvös szélben vivott egy tussos verseny annyira fokozta a Zapionban szerzett meghűlésem, hogy a verseny előtti napon ágyban kellett maradnom. Ugyancsak teljesen kimerült *Mészáros* Loránt is, aki már e versenyben nem vett részt. A véletlen minden magyart egy csapatba hozott össze, igy Hámos és én csupán arra szoritkoztunk, hogy az igen szépen dolgozó *Tóthot* és *Apátit* a döntőbe segitsük, ami dacára annak, hogy a zsüri még a görög viszonyokhoz képest is hallatlan rosszul biráskodott, sikerült is. Tóth éppen vereség nélkül jutott a döntőbe. A döntő mérkőzésben azután én mentem a versenybiróságba és mondhatom, minden energiámra szükség volt, hogy magyarjainkat el ne nyomják. Kettős küzdelem folyt, az egyik a kevésbé fontos az emelvényen, a másik a perdöntő a zsüriben. A 10 vivóból álló döntőben *Tóth* 2 vereséget szenvedett, egyet *Fotiades* nevü görögtől igazságosan, mert lebecsülve ellenfelét hanyagul vivott, másikat *Casimirtól* hihetetlen igazságtalanul, szótöbbséggel. *Casimir* csak egyet vesztett Van Rossennel szemben. Igy *Tóth* Van Rossennel holtversenybe került, ebben aztán megveretett. Egyébként ugy ő, mint Apáti szép és energikus vivásukkal általános nagy tetszést keltettek. Tetszett *Hámos* vivása is. Mi vivók mindenesetre sok jó tanulságot meritettünk e versenyből: kettőt mindjárt le is vonhatunk: zsüri tagok nélkül ne menjünk sehová és olympiadokra pedig ne küldjünk soha vivót. Ily tumultusban korrekt vivóversenyt rendezni igazán nem lehet.

Hogy valamennyi sportban várakozáson alul maradtak eredményeink, hogy egyetlen versenyzőnk se állott teljes formában a starthoz, azt én egyenesen annak az ellátási módnak tulajdonitom, amelyben részünk volt. A Zapiont még élünk, nem fogjuk elfelejteni. Hatalmas kiállitási csarnokban rendeztek be nekünk tető nélküli deszka fülkéket, két-két ágygyal, minden egyéb butor nélkül. Éjjel 1—2 óráig szakadatlanul jöttek haza az itt lakók, kiabálva, fütyülve, énekelve, vagy legjobb esetben a nap eseményeit hangosan tárgyalva. A kabinokból pisszegtek, kiabáltak rájuk, ezek viszszafelelgettek, alvásról persze szó sem lehetett. Reggel 4 órakor meg mások felkeltek és elmentek trenirozni, persze hangos kiabálás és ajtócsapkodás között. Ekként mindig az utolsóval feküdtünk, az elsővel keltünk. Délutáni álomról szinte nem lehetett szó, mert akkor szeretett szomszédaink népdalegyvelegekkel mulattattak bennünket. Szomoruan kell konstatálnom, hogy a kiméletlenségben és egymás iránti teljes figyelmetlenségben honfitársaim egy része játszotta a főszerepet.

Akit az álmatlanság le nem tört és éjjeli hideg beteggé nem tett, azt az étkezés gyötörte meg. Hihetetlenül piszkos kiszolgálás, ehetetlen ételekben volt részük. Kecske és bárány nap-nap után, az is kemény és rághatatlan. A viz rossz volt, a bor és sör méregdrága. Például egy üveg sörért 1½ drachmát kértek.

Statisztikailag kimutatható, hogy csak azok a nemzetek értek el nagyobb sikereket, kik nem laktak a Zapionban, mint az amerikaiak, svédek, franciák és görögök.

*) Jellemző az athéni postaszolgálatra, hogy e levél 15 nap alatt érkezett hozzánk.

A tanulság ebből, hogy a jövőben kevés, de jól fegyelmezett embert kell kiküldenünk, azokat azonban teljes kényelemmel kell ellátni. *N.*

Magyarok az olympiádon.

Ha a most lefolyt athéni olympiád tanulságait sportunk javára gyümölcsöztetni akarjuk, első és fő teendő, hogy az objektiv bíráló higgadt szemével bíráljuk honfitársaink ottani szereplését. Semmi okunk sincs rá, hogy mint eddig szokásban volt, becsapjuk önmagunkat; hangzatos frázisokkal, hamis kimutatásokkal félrevezessük a közönséget. E helyett sokkal értékesebb lesz, ha meztelen igazságokat mondunk el, ha mindjárt felszisszenés kél is nyomában és ezekből iparkodunk tanulni.

Végeredményében ez az olympiád is két világbajnokságot hozott nekünk, az uszó stafétáét és a gyaloglásét, az elért siker tehát nem áll az eddigiek mögött, sőt amennyiben ezuttal a két győzelmet két különböző sportágban különböző versenyzők aratták, értékesebbnek kell az eddigieknél tartanunk. Természetesen ez az eredmény nem elégíti ki a közvéleményt, de ennek oka főként abban keresendő, hogy a sajtó (és ebben lapunk sem kivétel) tulságos optimizmusával a legtávolabbi lehetőségeket is valószinüeknek tüntetve fel, igen helytelenül felcsigázta a várakozást.

Ha igazságosak akarunk lenni, első sorban Görögországnak kell igazságot szolgáltatni. Igaz, hogy a rendezés igen gyenge, hogy az atléták ellátása botrányosan rossz volt, de viszont igaz az is, hogy a versenyzők a görög királyi család, a görög nép és a rendezőség részéről páratlan figyelemnek voltak részesei. Páratlan az a lelkesedés, amelylyel a görög nép az idegeneket fogadta, lélekemelő az az odaadás, amelylyel a görög királyi család az olympiád egész tartama alatt a versenyeket személyesen vezette. A rendezőség *Negropontes*, *Streit* és *Lambros* urakkal az élén a legnagyobb buzgalommal iparkodott a versenyzők kivánságainak megfelelni. Nekünk magyaroknak az is igen jól esett, hogy végre volt oly nemzetközi szereplésünk, ahol hazánk önállósága és függetlensége zászlókban, cimerekben, elbánásban teljesen és tökéletesen ki volt domboritva.

Épp oly dicsérettel és lelkesedéssel kell megemlékeznünk arról az óriási és minden tekintetben eredményes munkáról, melyet *Muzsa* Gyula a csapat vezetője és *Lauber* Dezső titkár végzett, amelyet méltóan egészitett ki az uszás és birkózás terén *Brüll* Alfréd, a tornában *Bély* Mihály szakavatott és kitünő müködése.

A csapat szereplésére térve át, a legelső tanulság, amelyet le kell vonnunk, hogy jövőben, ha nemzetünk külföldi szerepléséről van szó, már előre, itthon felülvizsgálat alá kell venni a kiküldöttek külső megjelenését és ahol szükséges, azonnal segiteni kell, mert az idei olympiád bebizonyitotta, hogy e tekintetben sem lehet a versenyzőket még magukra hagyni. Kétségtelen az is, hogy a vezetőséget a messze menő fegyelmi joggal kell felruházni, hogy sportszerütlen és hazánk tekintélyét sértő kihágásokkal szemben meg legyenek a megfelelő eszközei és igy ne kelljen attól tartani, hogy figyelmeztetésére a szemébe nevetnek. Vagy ha ugy jobban tetszik, a kiküldöttek megválasztásánál kell arra ügyelni, hogy kizárólag komoly és kifogástalan viselkedésü versenyzők küldessenek ki.

Az egyes sportnemekre térve át, első sorban a *tornával* kell foglalkoznunk. Erről a sportról kerültek a legellentétesebb hirek a lapokba, igy előre kell bocsájtanunk, hogy az elért eredmények tekintetében egyedül az a kimutatás hiteles, amelyet félhivatalosan a tornaszövetség tett közzé. Tisztes eredményeket értünk tehát el, de sajnos, győzelmekről egyátalán nincsen szó. Mintacsapatunk az utolsó lett, a pentatlon és hexatlonban egy versenyzőnk az első, kettő a második *osztályba* került, a függeszkedésben pedig második lett a magyar.

Mintacsapatunk szereplésénél nem szabad szem elől tévesztenünk, hogy ez volt a csapat első külföldi szereplése. Ez enyhitheti a birálatot, de nem gátolhat abban, hogy levonjuk a tanulságokat Ilyen tornászati mintacsapatnál, mikor az ily nagyjelentőségü alkalommal az egész világ előtt megjelenik, egyik legfontosabb dolog a külső megjelenés. Mindenki tudja és érzi, hogy ime ez a csapat képviseli hazája testi nevelése végeredményét, ezek a test szempontjából nemzetük legkiválóbbjai. Ilyenkor tehát nem szabad megesni, hogy a csapat egy része a hazánkban előforduló átlagos embermagasságnál is jóval kisebb legyen. Az ilyen csapat rendszerint igen gyönge benyomást tesz a szemlélőre. Sajnos, a magyar csapat ruházata sem ütötte meg a mértéket. Elvégre 60,000 idegen előtt, pompás és izléses tornaruhák után nem lehet ócska frakknadrágokban, amelyeket itt-ott egy-egy sötétkék is tarkáz, megjelenni. Jövőben okvetlenül gondoskodni kell a csapat számára megfelelő ruhákról, mert ha ilyesmi a hazai disztornákon a tömegben el is csuszik, külföldi reprezentativ megjelenéseknél, mikor a csapaton ezrek szeme függ, meg nem engedhető. Nem tudom miért maradt el a magyarok szabadgyakorlata, holott minden csapat mutatványainak ez képezte legfontosabb részét. A tornászok kis száma nem lehetett akadály, mert hiszen például a legnagyobb sikert az olaszok 9 emberének szabadgyakorlata aratta. Jövőben bizonyára jóval korábban kell megkezdenünk a tornászati mintacsapat összetanitását és megfelelőbb mutatvány-programmról is gondoskodni kell.

Az *atletikai* eredmények is igen alkalmasak arra, hogy tulzóink hevét kissé lehütsék. Azok a lassankint köztudatba is átment frázisok, mely szerint a magyar atletika első a kontinensen, remélhetőleg a sutba fognák egy időre kerülni. Szépen el fogjuk ismerni, hogy bizony más nemzetek előbb járnak nálunk. A kontinens legjobb atletái ciméért a svédek fogják lefoglalni, utána el nem döntött elsőséggel négy-öt nemzet következik, melyek sorából csak akkor fognak kiválhatni, hogy ha a fajunkban rejlő őserőt a mostaninál sokkal intenzivebb tréninggel képezzük ki. Az u. n. magyar tréning, a melyben a versenyző mindent csinálhat, csak éppen treniroznia nem kell és amely a hazai sportkörök egy részében oly helyeslésre talál, itthon tán hozzájutathat egy-két győzelemhez, de a nemzetek versenyében helyét meg nem állja.

Szégyent nem vallottunk, az bizonyos. *Stantics* győzelme, *Mudin* fényes pentatlon szereplése, melyből két számot megnyert és csak egy ponttal szorult a második helyre, ugyancsak az ő klasszikus diszkoszdobása, nemkülönben *Dávid* és *Gönczy* második helyei, *Lunczer* dobásai becsületet szereztek a magyar atletikának, csupán azoknak a várakozásoknak nem feleltek meg, amelyeket idehaza támasztottunk.

Meg kell rónunk az atleták külső megjelenését is. Minden nemzet egyöntetü ruhákban jelent meg. Dresszén hazája mesziről fel volt ismerhető. Nálunk klubdresszek tarkáztak, ahány versenyző, annyiféle ruhában, egy kis nemzeti sziniü szalag jelezte csupán hogy magyarok, azt is mindenki olasz jelvénynek nézte.

Az itthoni sportkörök várakozásán alul maradt *uszóink* szereplése is. Bebeszéltük magunknak, hogy *Halmay* feltétlenül legjobb a világon, holott ez tévedés: csak egyike a legjobbaknak. Ezuttal *Daniels* győzött, holnap ugy lehet megint *Halmay* lesz az első. Meg kell elégednünk azzal, hogy személyében ily világraszóló uszónk van. A staféta oly ellenfelekkel szemben aratott diadalt, hogy győzelme legfényesebb pontja marad a hazai uszósport történetének. Hogy egyéb uszóversenyt meg nem nyertünk, az a helytelen verseny-rendezésnek volt köszönhető. Sohase tudták megmondani, hogy mi mikor lesz. Felelősség ezért sem uszóinkat sem azok vezetőjét, *Brüll* Alfrédet nem terhelheti, mert versenytaktikájuk: a stafétát első sorban és feltétlenül biztositani, mindnyájunk helyeslésével találkozott.

A *vivás* terén a várakozások nem voltak tulmagasak. Mindenki érzi, hogy *Békessy*, *Halász*, *Mészáros*, *Szántay* nélkül a magyar vivók képviselete csonka, de jól tudják ezt külföldön is. Ennek daczára az egyetlen minket komolyan érdekló versenyszámban a 3 tussos kardvivásban elért harmadik és ötödik hely becsületére válik a magyar vivásnak. Egy nagy

„Le Griffon“ legjobb francia cigarettapapir.
Mindenütt kapható.

taktikai hibát követtek el vivóink akkor, midőn a zsüriben való megfelelő képviseletről nem gondoskodtak. Elkerülhetetlenül szükséges, hogy minden vivóversenyen legyen a biróságban hazánknak egy olyan képviselője, aki tudásával és fellépésével imponál és megtudja védelmezni a magyar versenyzőket az igazságtalanságoktól.

A céllövészetben *Török* Sándor gróf és *Szemere* szereplése nagyon kielégitő volt.

Mindezeket összefoglalva megállapithatjuk, hogy a magyarok athéni szereplése becsületet szerzett a magyar névnek. Vérmes reményeket nem váltott be, a tulzott várakozásoknak nem felelt meg, de értékes eredményeket hozott, hasznos tanulságokat szolgáltatott, csak rajtunk áll, hogy azokat értékesitsük.

Támadások az olympiai vezetőség ellen. Az Athénbe kiküldött magyarok vezetői bizonyára meglepetéssel veszik tudomásul, hogy fáradságos, áldozatkész és minden tekintetben kitünő munkájukért hálából és elismerésül itthon kemény támadásokkal illetik őket. E támadások a teljes roszindulat mellett annyira magukon viselik a tudatlanság bélyegét, hogy nem lehet mást feltételeznünk, minthogy az illető lapok tudósitót készakarva félrevezették. A vádak tulnyomó része igazán nevetséges, de egy párra reflektálunk, nehogy valaki, aki a dolgokat nem ismeri, felüljön azoknak.

Az utazásra vonatkozó minden gánes alaptalan, mert azt *Cock* rendezte, 9 nemzet 400 versenyzője egyszerre, együtt két hajón indult Athénbe. Az egész hajó első osztályu volt. Ugyanilyen volt az ellátás is. A helyek Bécsben történt sorshuzással osztattak szét, a magyarok általános irigylésre a nagyobb hajón kaptak helyet. Visszafelé ugyancsak ujabb sorsolással osztották szét a helyeket, amelyek a többi, tengeren már utazott nemzeteket ki is elégitették. A hajón délben és este 5, illetve 6-fogás ételt kaptak, volt leves, hal, marhasült, szárnyas, fagylalt vagy tészta, gyümöles, sajt, fekete kávé. Arról senki se tehet, hogy az a bizonyos lap informáló ur itthon jobb vacsorákat szokott enni, mi szegény emberek nagyon meg voltunk elégedve. A nemzetek közös utazásával elesik az a vád, hogy a tornászok későn érkeztek Athénbe, mert ugyanily érkezés egyáltalán nem gátolta meg a többi nemzetet tudása kifejtésében.

Athénben tényleg nem volt jó a koszt, de erről senki se tehet, a felszólalások nem vezettek eredményre, mert a kapzsi vállalkozó becsapta az athénieket is. Megjegyzendő, hogy azt a kosztot 9 nemzet ette velünk együtt. Az elszállásolás nem is lett volna olyan rossz, ha honfitársaink egymás iránt kimélettel vannak, egymást aludni hagyják. Persze, ha az éjjelenkint hazajárók kiabálás és ajtócsapkodások között érkeznek haza, vagy pláne — szégyen leirni — ittas állapotban, akkor a többi nem tud aludni.

Teljesen alaptalan az a vád, hogy a vezetők nem törődtek a versenyzőkkel. *Bély* a tornászokkal, *Lauber* az atlétákkal, *Brüll* az uszókkal és birkózókkal állandóan és folytonosan foglalkozott. A versenyek egész tartama alatt jelen voltak és fáradhatatlan buzgalommal működtek a magyarok javára. A tornászok egész sikere *Bély* nevéhez füződik. A gyaloglási verseny kiirását és megnyerését teljesen *Lauber* hihetetlen ügyességének köszönhetjük. Arról nem is kell beszélnünk, hogy mit tett *Brüll* az emberei érdekében. A tornászcsapatnak nem járt tiszteletdij, mert nem érte el a második osztályhoz szükséges pontszámot sem, mégis *Muzsa* és *Lauber* rendkivüli utánjárása folytán egy szép emléket kaptak. Hogy hazánkat megbecsülték, mindenütt illő kitüntetésben részesitették, az *Muzsa* érdeme, aki imponáló fellépésével és rendkivüli nyelvismeretével mindenütt a legelsők sorában szerepelt. Alacsony látkörü emberek persze nem is sejtik, hogy egy ország reprezentálása mily rendkivül fontos feladat, ezek nem láttak a dologban egyebet, minthogy *Muzsa*, *Lauber* és *Bély* udvari ebédre hivatalosak, tehát jobbat fognak enni, mint ők. Ez pedig elég a támadásra.

Egy lap tudósitója panaszkodik lapjának, hogy *Lauber* nem adott neki programmot, igy nem küldhet tudositást. Hát azt a bizonyos programmot 1 koronájával 100.000 példányban árulták az utcán. Nem is tudtuk, hogy a tudositáshoz okvetlenül potyaprogramm kell. Egy másik lap hihetetlenül ki kel az ellen, hogy a tornászati eredményeket nem sürgönyözték meg. Miért nem küldött ki az illető ujság tudositót, miért nem adott távirati költséget? Amelyik lap ezt megtette, az kapott is tudositást. Persze nem létező győzelmeket nem lehet megtelegrafálni. Roszakaratu valótlanság, hogy *Lunczer* nem találta meg a diszkoszvetés helyét és igy elkésett, mert *Lauber fiakkeren vitte a verseny szinhelyére* és ott a verseny megkezdése előtt legalább 20 perccel jelen volt, a versenyen rendben részt is vett. Ez a vád egymaga is jól megvilágitja a vádlót. Az uszók elleni támadások épp oly nevetségesek, *Halmay* nem játszott primadonnát, hanem becsületesen megtette kötelességét. Az ellene irányuló sulyos gyanusitás a *Hajós* nem indulása tárgyában, olyan alacsony, hogy fel se ér hozzá.

Ha azonban már olympiai botrányokról akartak irni bizonyos lapok, miért hallgatták el, hogy az uszóstaféta- és a kardverseny előtti napon négy ittas honfitársunk olyan botrányt csinált a Zappionban, hogy egész éjjel senki se hunyta be a szemét, hanem fel és alá futkosott a hideg márványon, hogy az idegeneket megnyugtassa és az ittasokat eltávolitsa. Az álmatlanság okozta kimerültség és a meghülés lett a rendesinálók jutalma. Nem egy verseny másként dőlt volna el, ha a vivók, uszók vagy például Mudin és Lunczer békében alhatnak és meg nem hütik magukat. Hogy pedig az a vád is alaptalan, mely szerint az egyes klubok ottkint széthuztak, élénken bizonyitja, hogy például ez a négy honfitársunk négy különböző klubnak, a 33FC., a BEAC., a BTC. és a Postások tagja volt.

Rohoncy Frigyes. Az olympiai tudositások szerfelett hiányosak lennének ha meg nem emlékeznének Athénben lakó kitünő hazánkfiáról, *Rohoncy* Frigyesről, aki honfitársait oly lekötelező szivességgel és szeretettel fogadta és aki nekünk odakint oly rendkivüli fontos szolgálatokat tett. Az ő páratlan lelkesedésének és buzgalmának köszönhető, hogy Magyarország cimere és zászlaja mindenütt az illő és hazánk közjogi állásának megfelelő helyet kapta meg és foglalta el. Általában helyi és nyelvismeretével minden kérdésben állandóan rendkivüli segitségünkre volt és igy minden egyes versenyző háláját és szeretetét kiérdemelte.

Ausztria bajnoksága. A bécsi Akademie der Fechtkunst vasárnap és hétfőn rendezte Ausztria bajnokságát. A verseny eredménye a következő lett.

Tőr. Bajnok: *Mészáros* Ervin, 2. Liebmann György, 3. Heller Kelemen, 4. Carniel Lajos, 5. Silberer Herbert. Harden a döntőben feladta a versenyt.

Kard. Bajnok: *Heller* Kelemen, 2. Mészáros Ervin, 3. Herschmann Ottó dr., 4. Zeidner, 5. Verderber, 6. Pleben.

Mészáros a tőrt igen könnyen nyerte, ellenben kardban legyőzte őt Heller Kelemen, aki tudvalevőleg a Nemzeti Sport második versenyén kezdte győzelmi sorozatát. Herschmann, aki Athénben már az előmérkőzésekben kiesett, ujból visszanyerte jó formáját.

E verseny kiirása alkalmából lapunkban egy cikk jelent meg, melyet Bécsben félreértettek. Rovatvezetőnk távollétében nem akartunk polemiába bocsájtkozni, igy most jegyezzük meg, hogy szivesen elismerjük bécsi bajtársaink egyéni vivóművészetének kiválóságát és az osztrák vivósport magas szinvonalát, de az Akademie der Fechtkunst versenykiirásaival nem tudunk egyetérteni. Még élénk emlékezetünkben van, hogy e testület vezetői, mikor mi egy osztrák és magyar nemzetközi mérkőzésre kértük őket fel, egy Bécs—Budapest ajánlattal és oly tervezettel feleltek, amely szerint például Mészáros, Békessy, Ujfalussy az osztrák csapatban ellenünk vivtak volna. Ez a bajnokság is zavaros kiirásu. Lehet egy bajnokság országos vagy nemzetközi, de itt, vagy ott lakók számára országos bajnokságot irni ki, külfödieket részben indulni engedni, részben kizárni, egészen szokatlan dolog. Az is merész ujitás, hogy a vivótanári oklevéllel biró tiszteket, minő *Heller* is, indulni engedik. Mi megtehetnők, hogy nagy ujjongást csapjunk afelett, hogy ime az osztrák bajnokságokat törre és kardra egyaránt magyar ember nyerte el, lévén *Heller* is magyar állampolgár, de örömünket erősen megzavarja az, hogy a nagy világ most már mindkét vivót azon a cimen, hogy országos versenyen osztrák bajnokságot nyertek, bekebelezi Ausztriába és ismét jönnek a külföldi cikkek és képek, amelyek Mészárost, a világhirü osztrák vivót mutatják be.

Az osztrák vivók maguk is oly jók, hogy igazán nincs szükségük idegen tollakra.

Telefon 83—02. **Edelstein Károly bookmaker** Telefon 83—02.

Budapest, Kerepesi-út 19, Mátyás-udvar, Szt.-Királyi-utca sarok. * Wien, I., Adlergasse 6.

Szúrókardverseny. A MAC. június hó folyamán a Margitszigeten országos szúrókardversenyt tervez. A verseny célja e fegyvernek hazánkban való bemutatása és elterjesztése. A versenyen csak szabályszerü szuróhegyü (point d'arrêt) szurókardokkal (epée) lehet vívni. A verseny szabadban salakpályán tartatik meg. Sarokkal biró utcai cipő lesz kötelező. Minden mérkőzés 1 tussra megy. A test bármely részén szenvedett szurás legyőzetést jelent, tekintet nélkül az akció minőségére. Ha mindkét vívó találtatott, ugy mindkettő le van győzve. Ha 15 perc alatt egyik se kap tusst, mindkettő terhére vereség iratik fel. Díjazásul a MAC. érmei fognak szolgálni.

A trieszti vivóverseny most pénteken kezdődött meg és szerdán nyer befejezést. A verseny méltó lesz a nagyszabásu kiiráshoz, mert azon tényleg a világ leghiresebb vivói vesznek részt. Magyarországot többek között Békessy, Mészáros, Halász képviselik. Békessy csak törrel vesz részt a versenyen, mert még a verseny befejezte előtt a budapesti díjlovagláson kell lovagolnia.

A BEAC. nemzetközi viadala.

Régóta nyilvánult — különösen a sportkörökben — olyan általános érdeklődés atlétikai verseny iránt, mint most a BEAC. tavaszi viadala iránt. A verseny szerencsés ideje ugyanis lehetővé tette azt, hogy aránylag csekély áldozattal megnyerjen a BEAC. indulásra az atheni olympiai versenyekről hazatérő néhány külföldi atlétát. Az előzetes reklámok két *amerikai* és több *finn* atléta biztos indulásáról beszéltek; sajnos, a fajrokonok részvétele elmaradt. Hanem a két amerikai egyetemi atlétának, *Lightbodynak* és *Friendnek* startolása mégis nagyértékűvé tette a BEAC. versenyét, mert ha valami különösebb eredmények nem is érettek el, az atletikai stilus dolgában mégis sok tanulságosat nyujtottak.

Az amerikaiak közül *Lightbody* hóditotta meg a közönséget jobban. Szép termetü, karcsu szőke fiatalember. Igazi futó alak. Stilusa esztetikailag szép, sportszempontból pedig szinte tökéletes. Amit olvasóink *Duffey* cikkeiben elméletben tanultak futóstilusról, azt *Lightbody* gyakorlatban mutatta be, s erre is fektette a fősulyt. Első sorban megtanulhatták atlétáink tőle a lépéstávolság teljes kihasználását, a kar és lábmunka teljes összhangba hozását és ennek eredményeképpen a könnyed és biztos lélegzést. Tempója bámulatosan egyenletes. Végspurtot nem is csinált; igaz, hogy nem is volt rá szüksége. *Friend* viszont pompás ugró alak; magas, szikár termet. Versenyeit könnyedén nyerte, bár három különböző sportágban mutatkozott be. Mint sik és gátfutó ideális startja mellett főleg erejének a végküzdelemben való egyesitésével tünt ki, ami az egyedül helyes sprint-taktika. A gátat, mint alábbi felvételünk mutatja, talpas ugrással veszi s nem ugy alsó lábszár oldalhajlitással, mint pl. Kovács. E rendszer előnyeit — legalább egyszeri látásra — nem igen vonhatjuk le; csak az bizonyos, hogy *Friend* a végspurtban fokozza itt is az iramot. A távolugrás eredménye elégitett legkevésbé ki, bár *Friend* pompás kézimunkája az ugrási parabola csucsán megtanulásra érdemes dolog. Külön megemlitésre méltó az, hogy a két amerikai a versenyszámok között való viselkedésre is példát adott. Nem lézengtek a pályán s nem lábatlankodtak a rendezőség között, hanem számuk végeztével nyomban az öltözőbe távoztak pihenésre és masszásra.

A magyar versenyzők eredményei általában közepesek. *Dávid* stilusa mitsem fejlődik s még mindig deréklendület nélkül dob. Az egyedüli meglepetést *Majunke* figyelemre méltó távolugrása keltette. A hendikepek nem sikerültek. A rendezés jó volt, amit nagyban elősegitett az, hogy a nézőtér teljesen elzárható a pályától, melynek azonban már nagy hibái vannak. A futópálya salakja még mindig erősen kavicsos; a sulydobás eredményei pedig a kemény leérkezési hely miatt megbizhatatlanok. Ugyanez áll a diszkosz- és gerelydobásra is. A mérkőzéseket, melyeknek eredményeit alább közöljük, nagy és előkelő közönség nézte végig a mult vasárnap a lágymányosi pályán. Részletek:

I. Súlydobás, hatos-csapatverseny. 1. *BEAC. I. csapata* (Dávid, Juhász, Nagy, Strausz, Zay, Zvarinyi) 63 m. 8 cm. 2. Postások csapata (Bánovszky, Fitt, Missuray, Lichtmann, Berneg, Soltész) 56 m. 95 cm. 3. BEAC.II. csapata. (Almási, Csalótzky, Kolba, Kovács, Radó, Jesch) 56 m. 30 cm. *Egyéni helyezés:* 1. Dávid M. (BEAC.) 11 m. 75 cm. 2. Zay L. (BEAC.) 10 m. 85 cm. 3. Nagy A. (BEAC.) 10 m. 70 cm.

II. 100 *yardos sikfutás. Első előfutam:* 1. Friend (Chicago) $10^{4}/_{5}$ mp. 2. Bartkó Jenő (Postás). 3. Majunke Erik (NTE.) *Második előfutam:* 1. Radóczy Károly (MTK.) $11^{1}/_{5}$ mp. 2. Maros Elemér (BEAC.). 3. Szarukán Sándor (Debreceni TE.). *Döntő futam:* 1. *Friend* (Chicago) $10^{2}/_{5}$ mp. 2. Radóczy Károly (MTK.). 3. Bartko Jenő (Postás) 4 yarddal könnyen nyerve.

III. *Magasugrás.* 1. *Gönczy* Lajos dr. (BEAC.) $1.74^{1}/_{2}$ cm. 2. Blazsek Ferenc (BTC.) 167 cm. 3. Illyés Árpád (BEAC.) 152 cm.

IV. *Gerelyvetés.* 1. *Radó* Artur dr. (BEAC.) 32.36 m. 2. Csalótzky Károly (BEAC.) 32.12 m. 3. Zvarinyi Szilárd (BEAC.) 31.31 m.

V. *Sulydobás.* 1. *Dávid* Mihály (BEAC.) 12.37 m. 2. László Géza (MTK.) 11.40 m. 3. Zay Lajos (BEAC.) 11.19 m.

VI. 120 *yardos gátfutás.* 1. *Friend* (Chicago) $16^{4}/_{5}$ mp. 2. Kovács Nándor (BEAC.). 3. Heiser Antal (MAC.). Kovács 6 gáton át vezet. A közönség már győztesnek hiszi, mikor *Friend* gyönyörü könnyed végspurttal előre tör és biztosan győz $1^{1}/_{2}$ yarddal. Mindketten több gátat döntenek. Heiser 3 m.-el harmadik.

VII. *Diszkoszvetés.* 1. *László* Géza (MTK.) 34.32 m. 2. Dávid Mihály (BEAC.) 33.60 m. 3. Bartko Jenő (Postás TSE.) 32.84 m.

VIII. 1609 *méteres sikfutás hendikep.* 1. *Lightboudy* (Chicago) 4 p. $47^{1}/_{5}$ mp. (scratch). 2. Ludasi Gaál Gyula (BAK.) 60 yard előny. Oriási fölénynyel nyerve. Bodor Ödön (35 yard előny) kiállt.

IX. *Távolugrás.* 1. *Friend* (Chicago) $6.54^{1}/_{2}$ m. 2. Majunke Erik (NTE.) 6.34 m. 3. Blazsek Ferenc (BTC.) 6.18 m.

X. 220 *yardos sikfutás hendikep.* 1. *Korányi* Barna (BEAC.) $24^{4}/_{5}$ mp. (5 yard előny). 2. Szakmáry László (BEAC.) 12 yard előny. 3. Tihanyi László (BEAC.) 5 yard előny.

XI. $402^{1}/_{2}$ *méteres sikfutás hendikep.* 1. *Lightbody* (Chicago) $52^{1}/_{2}$ mp. (scratch). 2. Bodor Ödön (Postás TSE.) 6 yard előny. 3. Holics Gábor (MTK.) 12 yard előny. A nap legszebb versenye. *Lightbody* egyenletes iramban könnyen győz 5 yarddal. Stilusán látszott, hogy küzdelemmel 50 mp. belül is megfutná a távot. A rokonszenves amerikai egyetemi atléták keddig maradtak Budapesten, miáltal meglátogattak több sportegyesületet. Különben meleg fogadtatásban részesültek a műegyetemen a MAFC.-ban.

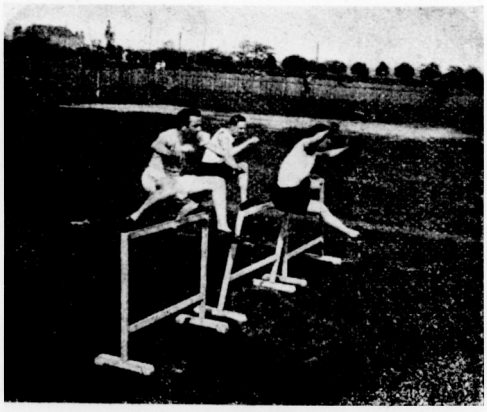

Heiser. Friend. Kovács.

POPPER EDE bookmaker

Telefon 84—97. Budapest, IV., Kossuth Lajos-utca 8. Telefon 84—97.

Elfogad fix és startoddsfogadásokat a budapesti, bécsi és alagi versenyekre délután 3 óráig.

A MAC. cross-country versenye A lehető legszebb időben tartotta meg a MAC. mult hétfőn ötödik cross-country versenyét Hornig püspök által adományozott serlegért. Az idén is, sajnos, csak két csapat indult a klasszikus vándordijért. Igazán sajnálatos körülmény, hogy egyleteink még mindig nem érzik át a cross-country versenyek rendkivüli fontosságát, pedig ismét hangsulyoznunk kell, hogy mezei versenyek kultiválása nélkül igazi pálya-hosszutáv futóink nem igen lesznek.

A MAC. idei mezei versenye mintaszerü rendezésben folyt le, a mi első sorban is *Terray* Dezső fáradságos működésének köszönhető. A verseny a Lukács-féle birtokon, Csömör mellett folyt le. Kiindulási pont az Arpád-telepen lévő vasuti állomás volt. Bár a BAK. jobban trenirozott csapattal állott ki, mint a MAC., fölényes győzelme mégis csak onnan magyarázható, hogy midőn a MAC. egyik futója összeesett, társai mind segitségére siettek s igy teljesen lemaradtak.

A kb. 9½ km.-es pálya igen változatos és mezei versenyre igen alkalmatos terep volt.

A beérkezés sorrendje a következő volt: 1. Gál (BAK.) 37 p. 2⅖ mp. 2. Hönich Antal (BAK.). 3. Miskey Árpád (BAK.). 4. Guttmann Ernő (BAK.) 5. Forgács Jenő (BAK.). 6. Niessner Aladár (MAC.). 7. Halmay József (BAK.). 8. Vecsey Jenő (MAC.). 9. Pető Márton (MAC.). 10. Veres Sándor (MAC.). 11. Krempelsz Viktor (MAC.). Merényi (MAC.) pályát tévesztett s diszkvalifikáltatott. A versenyt tehát a BAK. 15 ponttal nyerte a MAC. 44 pontja ellenében.

Erdély birkózó bajnoksága. Első izben rendezte Kolozsváron a *Kolozsvári A. C.* mult vasárnap Erdély birkózó-bajnokságát. A versenyt meglehetős huzavona előzte meg s mint ismeretes, mivel a KAC. a MASz. birkózó-szabályzatát nem akarta a versenyen alkalmazni, a MASz. a bajnoki versenyt tilalom alá helyezte. A KAC. erre a MASz. szabályait elfogadta, minek következtében a tilalom feloldatott s MASz. részéről teljes erkölcsi támogatásban is részesült.

A versenyt Budapestről is, különösen a Törekvés S. E. részéről, sokan keresték fel. A bajnoki verseny ugy sport, mint társadalmi szempontból kitünően sikerült, a miben igen nagy érdeme van *Dávid* Endre posta- és távirda-tanácsos, alelnöknek, ki széleskörü munkásságot fejtett ki. A kolozsváriak közül kitünt *Moldován* József, kinek bár még nines elegséges teknikai tudása, mégis igen szépen dolgozott s határozottan birkozó tehetséget árult el.

A végleges eredmény a következő:

Könnyüsulyuak: Bajnok Orosz Miklós (Postás), 2. Csákány Ferenc (Törekvés), 3. Gidró Dávid (Törekvés). A győztes ezüst serleget nyert.

Középsulyuak: Bajnok Matonák András (Törekvés), 2. Vétzy Viktor (KAC.). A győztes ezüst serleget nyert.

Nehézsulyuak: Bajnok Vörös György (Törekvés). 2. Lövenrosen Károly (Törekvés). A győztes br. Wesselényi Miklós által felajánlott bronzszobrot nyerte.

A versenydijakat az este tartott banket keretében *Küry* Klára, a szeretetre méltó müvésznő osztotta szét.

A Kassai Jogász SE. háziversenye. Vidéki főiskoláink közül ez idő szerint egyedül KJSE. dolgozik rendszeresen s üzi ambicióval a különféle sportokat. Eddigi eredményei s az a jó anyag, amelyet a MAFC. legutóbbi főiskolai versenyén volt alkalmunk látni, azt sejtetik, hogy a közel jövőben a KJSE. tagjai is méltóképen fognak beleszólni országos versenyeinkbe. Az egyesület élénk tevékenységet fejt ki s a debreceni tornaversenyre készülődvén, szépen látogatott háziversenyt rendezett, mely a következőket eredményezte:

100 *yardos sikfutás*. Két előfutam után a döntőben: 1. Stepankó István 11⅕ mp. 2. Kmetykó Lajos, 3. Barna Dezső, 4. Friedmann Jenő. *Sulydobás*. 1. Friedmann Jenő 9.56 m. 2. Kmetykó Lajos. *Magasugrás*. 1. Füzy Aba 155 cm. 2. Kmetykó Lajos és Stanger Egon 150, 3. Friedmann Jenő 145. *Egynegyed angol mf. sikfutás*. 1. Palásthy Ernő 59 mp. 2. Rosner Ervin, 3. Boros Jenő. *Diszkoszdobás*. 1. Füzy Aba 32.22 m. 2. Ladányi Jenő 26.88 m. 3. Szepesi Miksa 25.55 m. *Távolugrás*. 1. Füzy Aba 571 cm. 2. Stepankó István 552 cm. 3. Friedmann Jenő 539 cm. 500 m. staféta kendőátadással (debreceni programm szerint) két csapat indult. Idő 65⅗ mp.

A Kassai JSE. aug. hó 19-én országos főiskolai, 20-án pedig országos atlétikai versenyt rendez. Mint értesülünk a MAFC. a főiskolai versenyen testületileg fog megjelenni, hogy egyrészt a főiskolai sportok térfoglalását a vidéken teljes erejéből támogassa, másrészt pedig, hogy a látogatást, melyet a testvéregyesület, a MAFC. multkori versenyén tett, visszaadja.

A Slavia tiz éves jubileuma. Junius 3-án lesz 10 éve annak, hogy Prágában a Sportovni Club Sláviát megalapitották s első atlétikai versenyét rendezte. Ebből az alkalomból most junius 3-ikán nagyszabásu atlétikai versenyt fog rendezni, melyre meleghangu átiratban meghivta a MAC. mindazon régi versenyzőjét, kik a Slávia első versenyén 10 év előtt részt vettek. Mint értesülünk a MAC. tagjai nagy számban fognak ez alkalommal Prágába rándulni.

Az AC. Sparta junius 4-én rendezi ez évi atlétikai viadalát Prágában.

Angol hirek. A mily mértékben közeledenek az angol bajnokságok, oly mértékben lesz intensivebb mindig az atletikai élet. A mult szombaton megtartott versenyek közül jelentősebbek közé tartozott a Blackheath Harriers-ek viadala, hol az 1 ang. mfd.-es csapatversenyben F. A. *Knott* (SLH.) mint egyéni győztes 4 p. 28⅘ mp. alatt futotta meg a távot. E versenyt különben a Herne Hill H. 16 p.-tal nyerte a South London H. 17 pontja ellen. A különféle hendikepeken kivül volt még egy 100 yardos veterán sikfutás 35 éven felüliek részére, melyet *Basan* 11⅗ mp alatt nyert meg.

Ugyancsak szombaton futották le a 10 ang. mfd.-es sikfutást a „Midland Counties" bajnokságáért, melyet H. H. *Day* 56 p. 25 mp. alatt nyert.

Legszebb és talán legfontosabb verseny volt a londoni kollégiumok évi interklub mérkőzése, hol egy pár igen szép eredmény éretett el. Igy pl. S. *Keen* megnyerte a 100 y.-ot 10⅗ mp., Lyons a ½ angolt 2 p. 6⅘ mp, a ¼ angolt 54⅕ (kollégiumi rekord) és az 1 angolt 4 p. 50 mp. alatt. A 120 y.-os gátban is igen szép eredményt ért el Johnston 17⅖ mp. alatt győzvén.

Az általános érdeklődés és figyelem most az angol bajnokságok felé fordul, mely az idén tekintve, hogy az Athénből jövő amerikai atléták ezt mind Angliában bevárják, szokatlan nagy érdekességü lesz.

A Budapesti Posta- és Távirda-Tisztviselők Sport Egyesülete.

A postások agilis sportegyesülete a mult héten tartotta meg *VII. évi rendes közgyülését* a főposta tanácstermében *Siket* Traján alelnök elnöklete alatt. Az egyesület céltudatos vezetősége és jeles sportgárdája a mult évben bő gyümölcsét látta munkájának, mely azokban a sikerekben nyilatkozott meg, amelyeket az egyesület a sport minden ágában az 1905. évben elért. Igen fontos missziót töltenek be a hivatalnok egyesületek és csak örömmel láthatjuk, ha idegfárasztó munkája után a hivatalnok a pályát keresi föl s a testnek edzésével teszi azt ellenállásra képessé és munkabiróbbá.

A postások budapesti intézetének személyzete volt utörő, mely a hivatalnokok közt iparkodott a sportot népszerüsiteni és meghonositani. És hogy ez a munkája nem volt sikertelen, azt az azóta alakult hivatalnokegyletek virágzása és müködése bizonyitja legjobban.

Az egyesület az 1905. évben a *labdarugásban* aratta legnagyobb sikereit. Kiváló csapata *dr. Alfay* Zoltán, *Németh* Andor, *Tömpe* Benő szakavatott vezetése alatt veretlenségét

LACKENBACHER F.
BUDAPEST, IV., Szép-utca 3.
TELEFON 650. TELEFON 650.
Oddslistákat
kivánatra ingyen küld.

az egész bajnoki küzdelemben megörizte és *Magyarország 1905. évi bajnokságát* nyerte el *12* nyert és *4* eldöntetlen játékával, *40* adott, *8* kapott góllal és *28* ponttal. Egyetlen nemzetközi mérkőzésen, a Spártával Prágában 6:5 arányban vesztett. Az év folyamán az I. csapat 21 mérkőzés közül 13-at nyert, 5-ször eldöntetlenül játszott és 3-szor vesztett; gólaránya 76 adott, 25 kapott gól. Második csapata negyedik helyen állott.

Athletikai osztálya szintén szép sikereket mutathat fel. *Bodor* Ödön által megnyerte Magyarország 1 angol mfdes bajnokságát, összel az Andrássy vándordiját, Pozsonyban a hölgyek díját, mikor Bodor 1 ang. mfdre 4p 44⅕ mp.-el magyar rekordot állított fel és számos tiszteletdíjat. *Erődy* Béla Magyarország könnyüsulyu birkozóbajnoka lett 1905. évre. Megnyerte a pozsonyi és bpesti könnyüsulyu birkozóversenyeket. Az egyesület többi athlétáival is állandóan résztvett a versenyeken és 12 első, 10 második, 7 harmadik díjat nyert, köztük 2 bajnokságot.

Tornaosztályának müködése a szokott keretekben mozgott és főként idegen szereplésre irányult. Mintacsapata ezidén is a legjobbak közé tartozott s csak a szerencsétlen körülmények találkozása ütötte el a Toldi vándordíj megvédésétől. Erődy, Lichtmann és más tagjai révén a tornaversenyeken állandóan résztvett és megnyerte a tornaszövetségi fő versenyt és a pozsonyi díjat *Erődy* Béla révén.

Turista alosztálya a Pestvidék szépségeit összesen 21 kirándulásban kereste fel, ezek közt 4 hosszabb tura volt. A *vivás* is nagyon fellendült az egyletben, mióta *Hollósy* vezeti a vivást; az egylet vivói megjelentek már a versenyeken is; legutóbb pedig az *uszó-szakosztály* alakult meg és már versenyt is rendezett. Az egyesület tagjainak száma most *459*; közte 300 rendes müködő tag, s igy az egyesületnek jó anyaga van a müködésre. Az egyesület tevékenysége az idén a versenyrendezésre is kiterjed s éppen most rendezi nagy tornaünnepélyét.

Tornaverseny. A *Nemzeti TE.* május végére kirándulással és majálissal egybekötött tornaünnepélyt rendez Budapest vidékén valószinüleg Visegrádon.

Ifjusági tornaversenyek. A IV. ker. községi főreáliskola május 28-án rendezi ez évi ifjusági tornaversenyét, melyre a főváros tüz ki díjakat.

A debreceni iskolák az országos tornaversenynyel egyetemben tartják tornaversenyüket május 27-én. Résztvesznek a felvonulásban, a szabadgyakorlatokban és futó és ugrószámok vannak az ifjak részére kiirva.

Pozsonyban május 20—28 között lesz a pozsonyi iskolák versenye *Gottl* Adolf főreáliskolai tanár vezetése alatt.

A Tornaszövetség a kultuszminiszternél. A Magyarországi Tornaegyesületek Országos Szövetségének küldöttsége Teleky Sándor gróf elnök vezetésével május 10-én tisztelgett a kultuszminiszternél, gróf *Apponyi* Albertnél és *Molnár* Viktor államtitkárnál, kiket a debreceni versenyre is meghivtak.

A május 20-iki tornaünnep, melyet a *Postások* a millennáris versenypályán rendeznek nagysikerünek igérkezik. A nevezési zárlatig 12 egyesület kb. 400 versenyzővel adta le nevezését, amely szám maga is biztositéka a sikernek. Vidékről az Aradi AC. nevezett, a fővárosból az összes számottevő tornaegyletek, ugy, hogy az egyes versenyekben a nagyszámu indulók folytán igen nagy lesz a küzdelem. A versenyen ,amely 3 órakor kezdődik, kilátásba helyezték megjelenésüket *Kossuth* Ferenc kereskedelmügyi és gróf *Apponyi* vallás- és közoktatásügyi miniszterek, *Szalay* Péter államtitkár, postavezérigazgató.

Az egyes csapatversenyekben 4—6 induló lévén, szép versenyek lesznek és a közönség teljesen ki lesz elégítve. A *sulydobás* csapatversenyben az Aradi AC., BEAC. közt, *magasugrásban* BEAC. Postás közt várható küzdelem. A *stafétafutásban* a Postások kiváló stafétája (Bodor, Berneg, Bartkó, Fith) fog győzni a Budaiak jó stafétája ellen. A *kötélhuzásban* a suly fogja eldönteni a versenyt a Postások, BTC. vagy az Aradiak javára. A *mintacsapatversenyekben* a Postások 2—2 csapata, KAOE., BBTE., MTK., IIIKTVE., BTC. csapatai vesznek részt és ezek a versenyek igérkeznek az egész ünnepély klasszikus fénypontjának. A versenyzők ½3 órakor gyülekeznek a Postások Rökk Szilárd-u. tornatermében s innen vonulnak a pályára, ahol katonazene mellett fognak folyni a versenyek 3 órától kezdve.

Az ünnepély sorrendje a következő: I. Felvonulás zászlókkal, oszlopokba és a hymnusz eléneklése. II. *Szabadgyakorlatok kéziszer* nélkül végzi kb. 400 tornász, vezénylik: Tóth István és Benedek Gyula müvezetők. III. *Stafétafutás* 1000 *méterre* (100, 200, 300, 400 m.) Nevezett 3 csapat Postások, BBTE., Obudai TE. IV. *Mintacsapattornázás hatos csapattal korláton.* Résztvesz 6 csapat, Postás (2 cs.), MTK., BBTE., BTC. BIIIKTVE. (1 cs.). V. *Sulylökés távolban hatos csapat.* Résztvesz 5 csapat. BEAC. (2 cs.), Postások, AAC., URAK. (1 cs.). VI. *Mintacsapattornázás nyujtón.* Résztvesz 6 csapat. Postások (2 cs.), KAOE., BBTE., BTC., MTK., BIIIKTVE. (1 cs.). VII. *Kötélhuzás hatos csapattal.* Résztvesz 5 csapat. Postások, BTC., BEAC., URAK., AAC. VIII. *Magasugrás földről, csapatverseny.* Résztvesz 2 csapat. BEAC. és Postások. IX. *Nemzetközi labdarugómérkőzés.* A Postások bajnoki csapata és a bécs első osztályu „AC. Viktoria" közt. X. *A díjak kiosztása és elvonulás.*

A BBTE. tornaünnepélye. A BBTE. áldozó csütörtökön május 24-én tartja szénatéri versenypályáján VI. nyári tornaünnepélyét, mely a gondos előkészités folytán szépsikerünek igérkezik, miként a BBTE. eddigi minden versenye. A verseny müsora: 1. *Felvonulás.* 2. *Szabadgyakorlatok* kéziszer nélkül, vezényli Bély Mihály a BBTE. müvezetője. 3. *Csapattornázás* különböző szereken. 4. 100 *méteres sikfutás.* 5. 120 *yardos gátfutás.* 6. 400 *méteres sikfutás* (junior). 7. *Diszkoszvetés és távolugrás,* összetett verseny (tiszteletdij). 8. *Tornászati főverseny* (korláton és nyujtón). 9. 1000 *méteres gyaloglás.* 10. *Füleslabdahajitás távolba.* 11. 1500 *méteres stafétafutás* (100, 200, 300, 400, 500 méter). 12. *Helyből való magasugrás.* 13. *Mintacsapattornázás a Toldi vándordijért.* Az egyes versenyekre nagyszámban érkeztek be a nevezések, a jelölés igen nehéz. A tornászati főverseny Lichtmann, Gráf és Kmetykó közt dől el, 100 méteren valószinüleg Bartkó győz, 120 yardos gátban Kováts, a stafétában a Postások és BBTE. küzdenek az előbbi javára, a helyből magasugrásban Gerhauser, Gilibert és Blazsek, a 400 méteren Holits és Hollner. Az összetett versenyben a BEAC. atlétái közt dől el a verseny. A verseny főpontját, a mintacsapattornaversenyt valószinüleg a Postások nyerik meg az idén; a BBTE. hors concurs indul. A verseny délután 3 órakor kezdődik. Az előfutamok és néhány kisebb verseny d. e. ½8 órakor lesz megtartva.

Egy jó szójáték százezreket ér. — Humor-irók. kiknek szellemessége fogytán van, rendszerint jó és kevésbé jó szójátékokkal leplezik a géniusz tüntető távollétét. Benkő a bankár nem iró nem is humorista, mégis nagyobb sikert ért el egy szójátékával, mint bármely humorista ! Minden müvelt magyar emberr tudja már, hogy BENKŐ sorsjegye BANKÓ! A szójáték népszerüségének oka kézenfekvő, mert a BENKŐ sorsjegye valóban BANKÓ. — Aki Benkő bankjánál veszi meg az élet reménységéhez szükséges osztálysorsjegyet, az valóban bankót vásárol, ezt bizonyitják azok a sok százezernyi koronára rugó nyeremények melyeket a Benkő banknál vásárolt sorsjegyek nyertek a melyek már annyi embert boldoggá tettek. Mióta szálló igévé lett a hármas hegy és négy folyam országában, hogy BENKŐ sorsjegye BANKÓ, azóta még fokozottabb mérvben kegyeli a szerencse Istenasszonya a BENKŐ bankházát Andrássy-ut 60, melyet valósággal megostromol az osztálysorsjegyet vásároló közönség. Hogyisne, mikor BENKŐ sorsjegye BANKÓ.

Modern tápital. Idegesség, álmatlanság, vérszegénység, étvágytalanság ellen leginkább a HERKULES-SÖRT használják ujabban, mert e kitünő malátatápsör különlegesség hatásos hizlaló is; gyengélkedőknél, lábbadozóknál kiváló erősitő is e mellett nagyszerű asztali ital. — Kapható minden jobb fűszerüzletben, vendéglőben és kávéházban. Nagyban: Herkules-sörfőzde, Budapest, VII., Bethlen-tér 3., honnan vidékre postán 5 kg. üveg 6 próbaküldemény utánvétellel küldetnek.

DOBRIN J. ÉS TÁRSA BOOKMAKER

BUDAPEST, IV., KOSSUTH LAJOS-UTCA 14—16. a Nemzeti Kaszinóval szemben

TELEFONSZAM: 301.

A német bajnokság.

Midőn 1902-ben sikerült a Britanniának először Berlin város bajnokságát, majd pedig a DFB. bajnoki döntőküzdelmében az akkor megverhetetlennek hitt Karlsruher FV.-t 6:2-re megverni, s igy Berlinnek először megszerezni a DFB. birodalmi bajnoksága büszke cimét, Berlin s vele együtt Északnémetország örömmámorban uszott. Hosszu küzdelem után sikerült tehát csak Berlinnek a birodalmi bajnoki cimet azt addig folytonosan monopolizáló KarlsruheFC.-tól (Délnémetcsapat) elragadni. S a következő 1903-ik évben a Britannia ujra megvédte Berlinnek büszke cimét, mig 1904-ben átadta azt az akkor igen jó formában levő Unionnak. Kétszer sikerült a Britanniának Karlsruhe ellen azt megvédeni, mig az Unionnak csak egyszer. A nem a legkitünőbb szellemben vezetett Union sem birta vezető pozicióját sokáig megtartani s átadta azt az idei bajnoknak a Herthának.

Az egyes kerületi bajnokságok befejeződtek, sőt a birodalmi bajnokság elő és középmérkőzései is befejeződtek. A *délnémet* szövetség az I. PforzheimerFC.-ot és I. KölnerFC.-ot küldte e mérkőzésébe; *Középnémetország* a Verein für Bewegungspiele (Leipzig); *Északnémetország* a Hamburgi Viktoriát; *Szilézia* pedig a SC. Schlesien. A (Breslau), végül *Berlin* a Hertht.

A Karlsruhe FC. délnémetország legerősebb csapata bojkotálva lévén, nem vehetett részt e küzdelemben. Érdekes a DFB. tulszigoru büntetése, melylyel a KFV. sujtotta. Egy bajnoki mérkőzésén be nem jelentett játékossal vett részt K. és a Süddeutscher FB. tagjai, siettek az ő reá veszélyes K.-t azonnal bojkottal büntetni s a bajnokságban való további részvételtől eltiltani. A KFV. e sulyos ítéletében a DFB.-hez fellebezett, s délnémetország, mely a DFB.-ben szavazattöbbséggel bir, megerősitette az SFB. elsőfoku itéletét. Tisztán féltékenység s rövidlátás vezérelte azonban a délnémet egyleteket, mert bizony nem gondoltak arra, hogy ez által minden esélyüket elvesztik a birodalmi bajnoki cim elnyeréséhez, amennyiben az északi egyletekkel egyedül Karlsruhe képes a küzdelmet felvenni.

Berlinben hosszas küzdelem folyt a bajnoki cim elnyeréséért. Csak az utolsó mérkőzésen döntötte el a Hertha a maga javára a bajnoki cimet, Hertha volt az a csapat, melynek mindenki már halálát jósolta, annyi kiváló erőt veszitett a bajnoki mérkőzések kezdetén azonban a tartalékjátékosok kitünően beváltak. A csatársor maradt a régi kitünő. O. Haupt, Fritze, R. Haupt, Haase és Müller. A gyorsaság, kitünő összjáték és kombináció, éles és jó lövés jellemzi e csatársort, melynek a csapat a bajnokságot köszönheti. Egyetlen játékot veszitett, a meglepetés csapatával, a Germaniával szemben. A védelem korántsem volt oly jó, mint a támadás. Wopp középfedezet és Horth hátvéd árultak el klasszist, mig a többiek csak átlagjátékosok voltak. Pontjainak száma 22.

A *Preussen*, mely a második helyet foglalja el a Britanniával játszott eldöntetlen játéka folytán szorult le egy ponttal a második helyre. Itt a támadás nem volt jó, egyedül R. *Müller* magas klasszisu középcsatár játékával sikerült a Pr.-nek a gólokat elérnie. A védelem azonban pompás volt. Lüdecke a kapuban, az angol *Mill*, mint jobb hátvéd és *Heyen* középfedezet különösen kivált e jó védelemből, mely oly sok s a csatársor rossz játéka folytán meg nem érdemelt győzelemhez jutatta e csapatot. Pontjainak száma 20.

A Viktoria, mely a 3-ik helyet foglalja el, az egyedüli berlini csapat, mely teljes egészében egységes munkát végzett. A csatársor, mely *Kralle* jobb és *Röpnack* balösszekötőben kitünő géllövőket bir, különösen félelmes lövéseiről. A védelemben *Kulsebeck* középfedezet vált ki, ki ma Berlinnek talán legjobb középfedezete; további *Skranovitz*, az öreg internacionális kapus, ki dacára annak, hogy már családapa, a legnagyobb buzgalommal dolgozik ugy a tréningeken, mint mérkőzésekben a V. kapujában. Pontjainak száma 18.

S végül a *Britannia*, mely a negyedik helyet foglalja el a bajnokságban, az a csapat, mely Berlinnek a németek által elnevezett „Besondere Klasse"-jában foglal helyet. A Br. sorsüldözött csapata részben betegség, részben a játéktól való eltiltás folytán legkiválóbb erőit volt kénytelen nélkülözni bajnoki mérkőzésein. Igy *Jestram* a kiváló internacionális back, csak az utolsó játékokon vett részt, *Perry*, *Laner* e két kiváló angol csatár, egy bajnoki mérkőzésen sem vett részt s *Robson* a kiváló angol kapus sem játszhatott minden mérkőzésen. Mindezek dacára sikerült a csapatnak a 4-ik helyet kivivnia s messze maga mögött hagyni a birodalmi bajnok Uniot, a meglepetések csapatát a Germaniát, a Minervát és Corsót. Csatársorában az összes német kapusok réme *Steinkampf* válik ki, brilliáns technikával, nehezen védhető lövéseivel, ki ma Berlinnek elismert legkiválóbb csatára. Kiváló játékát jellemzi, hogy a Br. által elért gólok 70%-t ő lőtte s már sok elvesztettnek hitt matchet nyert meg csapatának, odaadó önzetlen játékával. A kis *Schulze* a balszélső, méltó társa. A védelemben az angol *Smith* a középfedezet s honfitársa *Robson* a kapus válik ki. Faber-Jestram, az ugynevezett vasvédelem, még mindig a régi. Pontjainak száma 17.

A többi csapat klasszisa nem üti meg a fenti 4 egylet nivóját. *Középnémetország* képviselője a *Verein für Bewegungspiele* (*Leipzig*) az a csapat, mely nemcsak Berlin nivóján áll, hanem ez idő szerint még jobb, mint a berlini csapatok. A Hertháénál még jobb a csatárjátéka. Uhle, Blücher, Lässig három igazán elsőrangu csatár. *Riso* középfedezet a legjobb középnémetországi fedezet játékos s Schneider kapus egy külön klasszist képez. Ily kiváló anyaggal nem csoda, hogy azon büszke cimet fogja elnyerni, melytől ma, nézetem szerint csak a véletlen üzheti el. Érdemes csapat fogja tehát a birodalmi bajnoki cimet elnyerni, melyre nemcsak az összes német csapatok közüli legjobb játéka, hanem kiváló társadalmi nivója is praedesztinálja. Komoly ellenfele a kerületben a *leipzigi Waker* volt, melylyel élet-halál harcot vivott, mig a MFB. bajnoki cimét s igy a jogot a DFB. bajnoki küzdelmeiben való részvételre megnyerte. Tudás tekintetében ezután az észak németországot képviselő Hamburgi Viktoria következik. Németországnak talán legfürgébb csapata, melyben a csatársor jobboldala tett kiváló hirre szert. A kis Geerst és Garrn, minden védelemre veszélyes, különösen az utóbbi fényes lövéseivel, a védelemben 3 Eickhof testvér játszik, mig középfedezete *Frankenthal* egyáltalában ismert kiváló játékos. Szintén erős küzdelem után jutott a DFB. döntőjébe. *Hamburgban* régi riválisával a *FC. Altona*, mig a többi kerületekben a *FC. Viktoria Magdeburg* és az *Eintracht Braunschweiggel* volt elkeseredett küzdelme. Érdekes utóbbi 2 csapatról megjegyezni, hogy csak saját pályájukon érnek el eredményeket. Mihelyt más pályán játszanak, csufos vereséget szenvednek.

A *SC. Schlesien* Szilézia képviselője következik ezután. E csapat már tudás tekintetében messze van az előbb emlitettektől. Az egyedüli sziléziai csapat, mely Berlinnel és a szomszédos Ausztriával mérkőzik s megalapitója a footballnak Sziléziában. Könnyen nyert döntőben ellenfeleivel szemben, melyek közül egyedül a *SC. Breslau* érdemel emlitést.

Végül még a délnémet csapatról óhajtok még szólani. Nagyon messze vannak a Karlsruher FC.-tól és egyáltalán komoly szerepet egy pillanatig sem játszottak a DFB. bajnoki küzdelmeiben. Most midőn május elsején lejárt a *Karlsruher FC.* ellen a bojkott, azonnal mérkőzésre kihivta ugy a *FC. Pfortzheimot*, mint a *Kölnert* s fölényesen verte őket. Mindenesetre Karlsruhe más szerepet játszott volna a döntőküzdelmekben s talán hagyományos szerencséje folytán megis nyerte volna azt. Egyébként némileg jogosult is volt a reá kimért büntetés, mert igen sok sportszerütlen dolog száradt Karlsruhe lelkén. Talán most megváltozott.

Nemsokára véget ér a labdarugó szezon, helyébe a krikerett és atlétika lép. A berlini football egyesületek közül egyedül a Britannia atletizál s a kitünő szellemben vezetett egyesület itt is meg állja majd helyét. Nemzetközi atletikai és tennisz versenyét szeptemberben fogja rendezni, a midőn a versennyel egybekötve az Aston Villaval mérkőzik s ünnepélyesen fogja uj steglitzi sporttelepét megnyitni.

Hertzka Rudolf.

Minek kisérletezni, mikor kétségtelen, hogy a Balassa-féle ugorkatej a legkiválóbb szépitőszer, mely 2—3 szori bekenés után minden arctisztátlanságot gyorsan eltávolit. Ára 2 korona a gyógytárakban.

Áttekintés.

A szövetségi mérkőzésekre nézve az osztrákokkal is sikerült a megállapodás. E szerint minden évben négy szövetségi mérkőzés fog tartatni, kettő Budapesten, egy Prágában, egy Bécsben. Minden év április első vasárnapján a *Cesky Svaz Footballovy* csapatával Budapesten; május első vasárnapján az *Oesterreichischer Fussball Verband* csapatával Bécsben; október első vasárnapján a CSF. csapatával Prágában; november első vasárnapján az Oe.FV. csapatával Budapesten.

*

A bajnoki mérkőzések rendszabályai szerint az őszi mérkőzések november 30-ikáig, a tavasziak május 31-ikéig lejátszandók. Tekintetbe véve azt, hogy csapataink játékra csak vasárnap kötelezhetők, az őszi idény pedig szeptember 15-ike előtt meg nem kezdhető, rendelkezésre áll őszszel szeptember 16, 23, 30, október 7, 14, 21, 28, november 4, 11, 18, 25-ike azaz szintén 11 mérkőző nap. Ebből 2 napot október 7-ét és november 4-ét lefoglalnak a szövetségi mérkőzések: marad tehát 9 nap a bajnoki mérkőzésekre.

Az elsőosztályu bajnokságért küzdeni fog 9 csapat, ami 36 mérkőzést jelent; így minden mérkőző napra 4 elsőosztályu mérkőzés esik. Mivel pedig az elsőosztályu csapatoknak 8 mérkőzésük van, így a bajnokságba induló csapatnak csak egy szabad napja marad. Tavaszszal kedvezőbb a helyzet, erre az idényre február 17, 24, március 3, 10, 17, 24, 31, április 7, 14, 15, 21, 28, május 5, 12, 19, 27-ike azaz 16 mérkőző nap esik. Ebből két napot április 7-ét, május 5-ét a szövetségi mérkőzések foglalnak le. Marad 14 nap a bajnoki mérkőzésekre. Ebből 8 napra 3, 6 napra 2 mérkőzés jut.

Ilyen körülmények között érthető, hogy milyen nagy gonddal jár a vándordij mérkőzések terminusainak összeállítása. Vándordijunk ez idő szerint van három: a Tornaszövetségi, a pozsonyi és az ezüstlabda. Ezek mind tavaszszal tartatnak, nyilvánvalóan azért, mert lejátszásukra őszszel idő nincs, ugyanez okból a nemzetközi mérkőzések tulnyomóan szintén tavaszszal szoktak lejátszódni. A MLSz. most foglalkozik a Korinthián vándordij szabályainak megalkotásával. A Polónyi ezüstlabda mérkőzéseken ez ideig legkiválóbb csapataink vettek részt, méltán elvárható, hogy a kiirásra kerülő Korinthián vándordij mérkőzéseken is lehetőleg minden csapatunk részt vegyen. Ámde jelen körülmények között, midőn kiválóbb csapataink minden idejét a bajnoki és szövetségi mérkőzések foglalják le, hogyan lehetséges ez? Időszerü a kérdés és megfontolásra vár, mielőtt a Korinthián vándordij kiiratnék, mert a bajnokságban szövetségi, nemzetközi és vándordij mérkőzéseken résztvenni a mostani körülmények között lehetetlenség.

Az ezen rovatban már felhozott indokokhoz járul még ez is; úgy, hogy a három osztály felállitása még az őszi idény előtt okvetlenül szükséges, mert ha az egyes osztályokban csak 6 csapat szerepel, a különféle mérkőzések lejátszatása akadályba nem ütközik.

*

A Nemzetközi Labdarugó Szövetség junius 2, 3, 4-ikén Bernben kongresszust tart, amelynek napirendje a következő: 2-ikán: a kiküldöttek fogadása és a napirend előkészitése; 3-ikán: az utolsó kongresszus jegyzőkönyvének felolvasása, vita, a játék és rendszabályok felett; délután: a nemzetközi bajnokságok rendezésének megbeszélése, képviselők megválasztása, inditványok, este bankett. 3-ikán: *nemzetközi mérkőzés*. Este diszelőadás a Schänzli szinházban. 4-ikén a tanácskozások folytatása. Diszebéd. Kirándulás a Gurtenre.

Mindenesetre kivánatos és előnyös lenne, ha ezen kongresszusra a MLSz. is küldene képviselőt, a mai szerény anyagi viszonyai azonban ezt még nem engedik meg. Idővel azonban okvetlenül szükségessé válik, mert a MLSz. tekintélye kivánja meg egyrészről, másrészről pedig kivánatos, hogy önállóságunkat minél jobban kidomboritsuk. Reméljük, hogy ezen mérkőzések rendezésének nehéz kérdését meg fogja oldani.

Jász.

Ki csak egyszer is használja Egger mellpasztilláit, meg van győződve arról, hogy azok köhögésnél, rekedtségnél és lélegzési zavaroknál fölülmulhatatlanok. — Kaphatók minden gyógyszertárban és drogueriákban. — Doboza 1 és 2 korona. (Próbadoboz 50 fillér.) Főraktár: NADOR-gyógyszertár, Budapest, Váci-körut 17.

I. osztályú serlegmérkőzés.

MTK—MAC. 3 : 0. E két veretlen csapat élet-halálharca a serlegért nagy meglepetést és nagy csalódást eredményezett, mert a papirosforma alapján nem lehetett a MTK. győzelmére, legkevésbé ilyen nagyarányu győzelmére számitani. A játék egész lefolyása sem igazolja a nagy gólkülönbséget, mely éppenséggel nem lehet a két csapat erőviszonyának reális mértéke, mert ezuttal két egyenlő erős csapat közül az győzött, amelyikhez a szerencse pártolt, bár tagadhatatlan az, hogy e győzelemmel a serleg érdemes és arra méltó csapat birtokába kerül. Mindvégig komoly, szakavatott vezetés, lelkiismeretes tréning és sportszerü magatartás jutalma lesz az.

A győztes MTK. minden sikerét helyes taktikájának, főleg pedig *Károlynak* köszönheti. Szinte ugy lehetne jellemezni a csapatot, hogy az Károlyból — és 10 emberből áll. Ő csinál mindent; nélküle az egész csapat gólképtelen lenne. Ami tehát az egyetemes erőmegosztást illeti, a MAC. a jobbik csapat, amely összjáték dolgában is fölülmulta ellenfelét, melynél összmunka voltaképpen csak a védelemnél van, mig a támadás sokat megtévesztő „összjátéka" voltaképpen csak Károlyra való játszás. Hanem a MTK. védelme ezuttal pompás munkát végzett. *Nagy* F. és *Domonkos* valóban értékesen játszottak; de jó volt az egész fedezetsor is. A támadásból *Károly* mellett *Sebestyén* tünt ki, ki ezuttal a szokottnál mozgékonyabb volt. A MAC. hátvéd- és fedezetsora erősen formáján alul játszott s a gólok mind a védelem hibájából estek. Különösen gyenge volt *Veres*, kinek stilusa ellen is többször volt kifogása a birónak. A csatársort, különösen az első félidőben, nagy balszerencse üldözte s ez később az egész csapatot erősen lehangolta.

A csapatok igy álltak föl: *MTK.* Domonkos—Révész, Nagy F.—Sár, Kürschner, Biró—Káldor, Faragó, Holics, Károly, Sebestyén. *MAC.* Sipos—Höfle, Veres—Meleghy, Major, Oláh—Medgyessy, Krempels, Kelemen, Vangel, Borbás.

Nagy közönség várja izgatottan a Margitszigeti Sporttelepen a játékot, mely a MAC. heves és veszélyes támadásával kezdődik s a MTK. védelem csakhamar veszélyes lövéseket véd ki. *Vangel* és *Kelemen* egymásután lövik *Medgyessy* és *Borbás* szép centereit a kapusba és a kapu mellé s eredménytelen kornert is érnek el. Az előrebocsátkozott védelmet *Holics* lefutja s a leadott labdát *Károly* löví s *Sipos* nem birja védeni a 14-ik percben. E balszerencse még erősebb támadásra serkenti a MAC.-ot; lövés-lövés után esik a MTK. kapujára, melyhez az egész fedezetsor is visszavonul védeni, de *Domonkos* nagy tudással és sok szerencsével is véd. Sikertelen marad a MAC. három kornere is. Ellenben *Károly* egyszer lefut, lövését *Sipos* védi és a labdát kiveti, melyet a fölnyomult *Holics* védhetetlenül belövi a 37-ik percben. A MAC. játékának igazán boszantó erdeménytelensége erősen lehangolta a csapatot, mely most már lankadtan játszik. Félidő 2:0 MTK. javára.

A második félidő elején a MAC. elkeseredetten veti magát ellenfele kapujára, melyet azonban az makacsul véd majdnem az egész csapattal, mintha csak érezné, hogy utolsó erejét adja ki a támadó csapat, mely ismételt kornereivel sem ér el eredményt. Lassanként hanyatlik a MAC. ereje s szóhoz jut a MTK. támadás is. A játék egyideig hullámzik föl s alá, végül azonban MTK. jut fölénybe s a 22-ik percben *Veres* faultja miatt nyert büntetőrugásból MTK. megszerzi a harmadik gólt is. Veszélyes támadások esnek még, de *Sipos* jól véd, viszont Domonkosnak a MAC. szélső csatárai adnak elég gyakran munkát. A MAC. védelme még *Höfle* kiállitásával is gyengül ugyan, de több gól nem esik. Biró *Harsády* József (Postás) volt.

Szövetségi dij.

MAC. II.—MTK. II. 4:2. Szép és erős küzdelem után MAC. II. biztosan győz favorit ellenfelén.

A II. osztályu serlegmérkőzések állása.

Az egyl'et neve	Játszott	Nyert	Eldöntetlen	Veszlett	Adott gólt	Kapott gólt	Pontok száma
TLE.	4	4	—	—	11	4	8
Törekvés	3	2	—	1	9	4	4
MUE.	3	2	—	1	3	5	4
III. ker. TVE.	4	1	—	3	1	11	2
Ujp. Törekvés	4	—	—	4	—	—	—

Az I. osztályu serlegmérkőzések állása.

Az egylet neve	MAC.	MTK.	Postás	FTC.	BAK.	Typogr.	33. FC.	UTE.	Főv. TC.	Adott gólt	Pontok száma
MAC.		0 : 3 V		3 : 2 Gy	2 : 1 Gy	1 : 0 Gy	6 : 0 Gy	3 : 1 Gy	7 : 1 Gy	22	12
MTK.	3 : 0 Gy		3 : 2 Gy	4 : 2 Gy	4 : 2 Gy		4 : 0 Gy	6 : 0 Gy	2 : 1 Gy	26	14
Postások		2 : 3 V		1 : 0 Gy	2 : 0 Gy	4 : 1 Gy	2 : 1 Gy	1 : 1 E		12	9
FTC.	2 : 3 V	2 : 4 V	0 : 1 V			4 : 0 Gy	8 : 0 Gy	5 : 1 Gy	3 : 0 Gy	24	8
BAK.	1 : 2 V	2 : 4 V	0 : 2 V			4 : 0 Gy	0 : 2 V	1 : 3 V	4 : 1 Gy	12	4
Typogr.	0 : 1 V		1 : 4 V	0 : 4 V	0 : 4 V		4 : 2 Gy	1 : 2 V	5 : 4 Gy	11	4
33. FC.	0 : 6 V	0 : 4 V	1 : 2 V	0 : 8 V	2 : 0 Gy	2 : 4 V		2 : 0 Gy		7	4
UTE.	1 : 3 V	0 : 6 V	1 : 1 E	1 : 5 V	3 : 1 Gy	2 : 1 Gy	0 : 2 V		6 : 0 Gy	14	5
Főv. TC.	1 : 7 V	1 : 2 V		0 : 3 V	1 : 4 V	4 : 5 V		0 : 6 V		6	0
Kapott gólt	8	7	6	9	14	21	24	19	27		

Egyéb mérkőzések.

BTC.—FTC. 2 : 0 E két rivális barátságos jellegü mérkőzése erős és érdekes küzdelmet eredményezett, bár egyes játékosok érthetetlen indulatoskodása sok tekintetben megrontotta azt. A BTC. ezuttal *Bosnyakovits* helyén egy tehetséges ifjusági játékost próbált ki, *Marosit*. A FTC.-ből a biró *Bródyt* és *Pákayt* kiállitotta.

A FTC. eleinte erősen támad és a balszélső lövését Izsó szépen védi. Majd váltakozva mindkét kapu előtt folyik a játék, mig a BTC. tizenegyeshez jut, azonban Horváth a kapus kezébe rugja a labdát. A 11-ik perben beáll a BTC. csapatába Blazsek, a ki lerohan, centerez s Oláh off-side goalt lő. A BTC. 2 kornert lő eredménytelenül. A 34-ik perben ismét tizenegyeshez jut a BTC., de Oláh a kapufára rugja a labdát. Félidő 0:0. BTC. támadásai vezetik be a második félidőt. Majd a ferencvárosiak intéznek erős támadásokat BTC. kapuja ellen, de Izsó háromszor szépen ment, a harmadik lövést kornerre. Majd Oláh lerohan, középre adja a labdát, melyet Blazsek II. góllá értékesit. Három perere rá a második gól esik. Blazsek vezeti a támadást és Marosi a labdát a kapujából kirohanó Fritz feje fölött belövi. A 18-ik perben FTC. jut tizenegyeshez, de a harmadik hands in goal sem hoz eredményt, mert Gorszky a labdát Izsóba rugja. A hátralevő időben változatosan folyik a játék, melynek folyamán FTC. kornerhez jutott. Biró: Hercog Ede (MTK.) volt.

UTE.—Törekvés 3 : 0. A mult vasárnap a Népszigeti pályán tartott e két csapat egy barátságos jellegü mérkőzést, amely minden jelentőség nélkül való lenne, ha az UTE. néhány játékosának, különösen a két *Molnár* testvérnek vad játéka föl nem hivná a szövetség figyelmét arra, hogy a perferiákon lefolyó efféle barátságos matcheket ezentul kisérje szemmel.

Tréning mérkőzések. *URAK. I.—BTC. II. 6 : 0.* Biró: Hajós I. (MTK.) UTE. II.—TSE. II. 3 : 1. Biró: Schuberth F. (MUE.), BTC. II.—FTC. II. 1 : 0. Biró: *Gabrovitz* Emil (Postás) volt.

Old-boys mérkőzés. A MACOB. a mult vasárnap délelőtt heves küzdelem után 1 : 0-ra győzött a MTKOB. fölött.

Pozsonyban a mult vasárnap rendkivül érdekes napja volt a *Pozsonyi TE.*-nek. Már régebben megállapodott e napra a *Schwechater SC.*-al, egy harmadrendü osztrák csapattal. Minden különösebb emóció nélkül várták ez éppen nem kedves vendégeket, mikor hirtelen lecsapott az a bizonyos villám egy főhercegi pecsétes levél képében, mely azt jelentette, hogy *Frigyes királyi herceg egész családjával végig nézi a matchet.* Volt nagy öröm és ijedelem egyszerre! Főherceg és Schwechát! Erezte a PTE. is, hogy itt baj van. Nosza tehát megindul a rendezés, amiként a helyi krónikában irja „— Po. —“:

„A tribünt földiszitette, a hercegi udvarnak csinos páholyt készittetett, a legjobb játékosokat állitotta a csapatba s a Schwechati Sport Clubot, mely e napra már régebben szerződtetve volt, ismételten kérte, hogy a kitüntető látogatásra való tekintettel a lehető legjobb csapatot hozzák s a mérkőzés alatt fegyelmet tartsanak s főleg a szép játékmodorra helyezzenek sulyt. Hiába volt minden. A diszleteket és a hercegi páholyt a nagy esőzés teljesen tönkre tette, ugy annyira, hogy a vendégek a tribün első sorában voltak kénytelenek helyet foglalni. A talaj is teljesen átázott s igy már ezért sem lehetett a mérkőzés oly szép, mint azt vártuk. A legtöbbet rontott a schwechatiak fegyelmetlensége és durva játékmodora. A schwechatiak a PTE. kérelmét figyelembe nem vették. 4 órakor csak 8 emberrel akartak kiállani. Csak unszolásra állitottak be három tartalékost. A hiányzó három játékos, köztük a *hires* (?) König, a 4 órai gyorsvonattal jött s ezek beállithatása végett egész sportszerütlenül 10 perere föl kellett függeszteni a játékot. Ezen szabálytalanságért a PTE.-t nem lehet hibáztatni, mert minden áron szép mérkőzést akart bemutatni. *A schwechatiak öltözéke sem volt kifogástalan s magaviseletük pedig szinte sértően nevelettlen. Folyton kiabáltak, protestáltak — szidták egymást, az ellenfél játékosait s a birót.* A PTE. mind ettől félt már előre, mert hirből is, tapasztalatból is ismerte a Sch. Sp. C.-ot de amikor a hercegi család látogatása végleges lett, más csapatot már nem hozathatott.“

Hát biz ennyi élvezettel megelégedhetett egy főhercegnő is, akinek azonban — a tudósitás szerint — *„igen tetszett a szép játék!“* (Csak aztán valahogy ne e szerint alkossa meg a fölfogását a footballról a fenséges asszony!) A főherceg ez alkalomból a PTE.-nek ismét egy ezüstserleget ajánlott föl.

A mérkőzést egyébként PTE. 2 : 0 arányban nyerte meg. Csak azt nem értjük, hogy főhercegi látogatás *nélkül* miért jók a PTE.-nek az ilyen Schwechathoz hasonló klasszisu csapatok?

Aradon a mult vasárnap a *Szegedi Athletikai Club* visszaadta az *Aradi Athletikai Club* megelőző szegedi látogatását s erős küzdelem után 1 : 0 arányban vereséget szenvedett az AAC. csapatától. Az első félidő 0 : 0 volt. A II. félidőben a 43-ik perben lőtte szép lerohanással Valerián I. a győztes gólt. A mérkőzés erős iramban, de *Szathmáry* János (AAC.) vezetése alatt végig fairen folyt le.

Ez az eredmény legjobban bizonyitja azt, hogy a megelőző 8 : 0-ás győzelme a Szegedi AC.-nak, irreális volt. Erre vonatkozólag az AAC. a következőket közli velünk:

„Voltunk, igaz, Szegeden 6-án, abból a célból, hogy a Szegedi Athletikai Clubbal mérkőzzünk. Csapatunk két részletben utazott Szegedre. Az első csapat, melyben hét játékosunk volt, rendben meg is érkezett Szegedre. Három, illetve négy tagunk délután utazott el Aradról gyorsvonattal, mely csekély 2 és $^{3}/_{4}$ óra késéssel érkezett meg Szegedre s a matchről igy lemaradtak. Csapatunk tehát irtózatos esőben hét taggal állott ki, megegyezvén abban a szegediekkel, hogy komoly mérkőzést nem tartanak s csupán a közönség szórakoztatására — hogy ne lett légyen fizetsége hiába — tehát tisztán csak e célból játszanak. Három szegedi játékos felvette az AAC. dreszszét s igy ment a játék kölcsönös kedélyeskedés közepette, mit legjobban jellemez az a körülmény is, hogy saját embereink rugtak saját kapunkba három gólt szántszándékkal. Matchről tehát szó sem volt, de igen egy kis játékról a közönség szórakoztatására. A második félidőben Arad már csak hat emberrel játszott.“

Osztrák eredmények. *Bécsnek* a mult *vasárnap* klasszikus sport élvezetben volt része. Egyik elsőosztályú angol hivatásos csapat, a *Newcastle United*, mely az idén az English Cup döntőjébe került, játszott Bécsben a *I. ViennaFC.* ellen s *győzött* 7 : 1-re. Az angol csapat teljes fölényben volt, ugy, hogy a meglehetős erőszakosan és durván játszó IVFC. csak elvétve tudott fölnyomulni. Félidő 4 : 0. A második félidőben is az angolok vannak teljes fölényben és játszi könnyedséggel lőnek 3 gólt, mig az osztrákok egy hands miatt esett büntetőrugás segélyével érnek csak sikert el. *Cricketer—Rapid* 2 : 0. Erős küzdelem után tudta csak leverni szépen fejlődő ellentelét a nagyot hanyatlott Cricketer csapat. A Cricketerek *Hussak* révén mindjárt a játék elején két gólt lőnek. Csakhamar fölénybe kerül azonban a Rapid jól dolgozó fedezetsorával; csatárai határozatlansága miatt azonban eredményt elérni nem tud. A mérkőzést végül parázs kis verekedés fejezte be a bécsi közönség nagy gaudiumára. *Sportvereinigung—Viktoria* 3 : 2. Félidő 1 : 1. Ez az eredmény jó fényt vet a vasárnap nálunk játszó Viktoria képességeire.

Prágában a mult vasárnap a *DFC.* 1 : 0 *arányban biztos győzelmet aratott a Wiener AC. fölött.* Fair és szép játék.

FODOR-féle vívóterem Koronaherceg-u. 3.

Slavia—Preussen (Berlin) 6:1. A formájában visszaesett Preussen veresége előreláthető volt. *Sparta—Sturm* 11:3.

Szerdán a Newcastle United Bécsben 7:0 arányban győzte le a bécsi Ramblereket játszi könnyűséggel. A két csapat a következő volt: *N. U.* Lawrence—Carr, Mc. Cracken—Aitken, Gardner, Beitsch—Gosnell, Howie, Higgins, Howard, Other. *Ramblerek*, Wagner—Leuthe, Siems—Hoffmann, Müller, Wilczek—Hussak, März, Studnicka, Kellner, Pfeiffer. Az Angol csapat gyönyörűen játszott.

A Chelsea Prágában. Valóságos felhőszakadásban játszott a *Chelsea FC.* szerdán *Prágában* a *Deutscher* FC.-al s azt 3:0 arányban legyőzte, bár komoly matchről szó sem lehetett. Az angol csapatról a külföldi tudósitások nagy elismeréssel nyilatkoznak.

Ugyanekkor a *Slávia* 14:0 arányban megverte a berlini Germániát.

Hírek.

Nemzetközi dolgok. A *Federation I. de FA.* (*Nemzetközi Labdarugó Szövetség*) hosszas hallgatás után végre ismét életjelt ad magáról. Junius 2—4-ike között rendezi meg az az évi nemzetközi kongresszust *Bernben*. E kongresszus rendkivül érdekes lesz. Nemcsak azért, mert az angolok terjesztik elő ujabb játékszabály módositásaikat, hanem azért is, mert a FIdeFA. központja ellen rendkivül heves támadásokra készülnek az osztrákok és a németek kiküldöttei. A németek a mult évi Pilgrimms botrányok ellen kérnek orvoslást, az osztrákok pedig az ismeretes cseh-kérdés miatt készülnek erős akcióra. Nekünk, magyaroknak, is van egy elintézetlen ügyünk a Federationnál, t. i. az IVFC. ügy. Mert ha a Lajta két két partján most már nem is két hadakozó fél áll egymással szemben, az mégsem tagadható, hogy hasonló botrányok ellen csakis *nemzetközi rendszabályok* nyujthatnak orvoslást. Ez az intenció kifejezésre jutott annak idején a szövetség idevágó határozataiban is. S mivel egyrészt a kongresszus napirendjére ilyen nemzetközi rendszabályok alkotása is ki van tűzve, másrészt pedig a nemzetközi bajnokságok kérdésénél is nagy érdekeink forognak kockán, főleg pedig, mert az osztrákok nagyon is képviselve lesznek: *okvetlenül szükséges — már csak nemzeti szempontból is — hogy a MLSz. a kongresszuson legalább egy kiküldöttel képviseltessék*. Tisztán anyagi szempontból elbirálni e kérdést nem lehet és nem szabad. Rólunk biztosan lesz ott szó; drágább lesz nekünk az, ha nélkülünk határoznak.

A kongresszus tanácskozási nyelve francia—angol—német.

Az ifjusági biró kérdés erősen foglalkoztatja most az ILSz.-ét. A biró képesités intézményét ugyan már az ifjusági szövetség is rég rendszeresitette, azonban eredményt elérni vele alig tudott. Amin nem is lehet csodálkozni. Az ahhoz értő emberek inkább nézik az érdekes nyilvános mérkőzéseket, mintsem biráskodnak ifjusági matcheken. A képesitett ifjusági birók közül pedig csak egy-kettő vált be. Ezek is csak nehezen tudnak rendet tartani a velük egykoru, fegyelmezetlen játékosok között, akik előtt határozott, ellentmondást nem tűrő tekintélyük nincs.

Sok bajnak forrása ez. Orvoslására sokféle eszközzel próbálkoztak már. A legujabb eszme az, hogy a nyilvános egyletek komolyabb játékosait nyerik meg biráskodásra azáltal, hogy tiszteletbeli tagokká választják őket. Bár a dolog egészben véve kissé szokatlan, mindazonáltal az intenció föltétlenül helyes és megszivlelésre méltó. Elvégre az egyetemes magyar sportnak érdeke az, hogy az ifjusági labdarugók komoly és sportszerű viselkedést tanuljanak. Az ifjusági labdarugás — az eddigi tapasztalatok szerint — évről-évre igen értékes játékosanyagot ad a nyilvános labdarugásnak: illő, hogy a nyilvános egyletek támogassák a birókérdésben az ILSz-ét. Hiszen végeredményében önmaguk látják hasznát.

Másrészt azonban célszerű lenne, ha az ILSz. más irányban is keresné a kérdés megoldását. Bizonyos ugyanis az, hogyha lehetséges lenne *hétköznap* is játszani mérkőzéseket, ezeken a matcheken a MLSz. birói is szivesen támogatnák az ifjusági labdarugó-sport helyes irányban való fejlődését.

A Newcastle United tagjai csütörtökön Bécsből lerándultak Budapestre a város nevezettségeinek megtekintesére. Kint jártak a margitszigeti sporttelepen is.

E heti mérkőzések.

Az I. osztályu serlegért.

Az Amerikai-uti pályán a *FTC.—BAK.* mérkőzés két összjátékra törekvő csapat erős küzdelme lesz, melynek megnyerésére a FTC.-nak van nagy esélye.

A Lágymányosi pályán a *MTK.—Typographia* match meghozza a MTK. utolsó győzelmét is. E mérkőzés azonban szenzációs meglepetést hozna akkor, hogyha minden forma ellenére a Typographia győzne.

Május 24-én, csütörtökön az I. oszt. serlegért a 33FC. a Főv. TC.-al szemben valószinüleg 2 pontot nyer, mig a *Postás—MAC.* mérkőzés az Amerikai-uti pályán igen erős küzdelmet eredményez.

Nemzetközi mérkőzések.

A millenáris versenypályán vasárnap, május 20-án a Postások játszanak a bécsi *Viktoriával*. A Viktoria első osztályu bécsi csapat, de már rég nem játszott magyar csapattal, ugy, hogy e mérkőzés igen érdekesnek igérkezik, bár mi a Postások győzelmében bizunk. 1898-ban a MAFC. a Viktoriát 5:0-ra verte meg.

A Postások csapata a szokott lesz. A *Viktoriáé*:

Poindel,
Hafner, Pospiech,
Wancura, Mandl, Pisk,
Fink, Anko, Färber, Munk, Hirschl.

Angol mérkőzések.

Football-sportunk igazi nagyhete kezdődik meg a mostani héttel. A *Chelsea*, a *Southampton* és a *Celtic* sorozatos mérkőzései olyan sportesemény képeznek, aminő még nemcsak hazánkban, hanem az egész kontinensen nem volt. A mérkőzések programmja a következő:

— Május 18-án a millenáris pályán: —
CHELSEA FC.—FTC.

— Május 20-án a Margitszigeten: —
CHELSEA FC.—MAC.

Chelsea csapata:

Foulke
R. Mackie T. Miller
G. Key., R. M. Roberts, J. T. Robertson
Moran, Copeland, J. Pearson, Windridge, Kirwan.

MAC. csapata:

Sipos
Höfle, Veres
Meleghy, Major, Oláh
Medgyessy, Krempels, Kelemen, Vangel, Borbás

— Május 22-én kedden, a millenáris pályán: —
CHELSEA FC.—BTC.

A *Chelsea* miként a MAC. ellen, a BTC. pedig a szokott összeállitásban játszik.

— Május 24-én, áldozó csütörtökön a millenáris pályán: —
SOUTHAMPTON FC.—BTC.

Ifjusági Labdarugás.

Ifjusági bajnokság. A ILSz. 1905/06 évi bajnoksága junius 14-ig befejezést nyer. Ezentul a csapatok már bajnoki mérkőzéseket nem tarthatnak. Azoknak a csapatoknak tehát, melyeknek esetleg elhalasztott mérkőzéseik vannak, sietniök kell, hogy kellő időben végezzenek. A mult vasárnap csak egy mérkőzés volt. *Budapesti Református IE.—Ferencvárosi SC.* 2:2. A FSC. fiatal erőkből álló gárdája eldöntetlen eredményt vivott ki a Soroksári-uti pályán a BRIE. csapatával. A BRIE. csapata vezetett, de a Ferencv. SC. az eredményt a II-ik félidő közepe táján kiegyenlitette. Az FSC. a második félidőben visszaesik, a BRIE. pedig állandó offenzivában van s támadásainak eredménytelensége csakis Ferencváros kapusa, Schmidt kiváló védésének tudható be. Biró *Nyul* (BSL.) volt.

Szövetségi dij. Ferencvárosi Sport Club II.—Bpesti Ref. Ifj. E. II. 2:1. A BRIE. II. csapatának e veresége meglepetés. Eme eredmény a Mükedvelő FC.II. csapatának véglegesen biztositotta a szövetségi dij megnyerését. Biró: *Hollóssy* (ESC.) volt.

Az 1906—7-ik szövetségi év igen mozgalmasnak igérkezik. A bajnokságra 13—14 egylet készül, mig az egyletek különféle vándordijak kitüzéséről beszélnek. Ugy értesülünk ugyanis, hogy a nagytekintélyü *Budapesti Református Egyesület*, melynek *Szilassy* Aladár dr. közigazgatási biró az elnöke, *footballosztálya utján egy kisebbszerü czüstlabda-dijat alapit ifjusági csapatok részére*. Vándordij kitüzését tervezik még az *Egyetértés SC.* és a Ferencvárosi SC. is, ez utóbbi a II. csapatok részére. Terv tehát van bőven, a nyári játéktilalom alatt pedig idő is a megvalósitásra.

A Középiskolai Labdarugó Szövetség igazgató-tanácsa május 22-én a Röser-intézetben d. u. 5 órakor tanácsülést tart, melyre a tanácstagok ezuton is meghivatnak. A tanácsülésen fontos ügyek kerülnek tárgyalás alá: IX. ker.—V. ker ak., IV. ker. főgimn.—V. ker. gimn. mérkőzések feletti itélet. Atlétikai verseny. Közgyülés egybehivása. Erembizottságok kiküldése stb.

Popper Ede bookmaker (IV., Kossuth Lajos-u. 8. Telefonszám 84—97) előnyös fix-oddsokat ad a nagyobb versenyekre s startodds mellett elfogad fogadásokat a bécsi versenyekre d. u. 1 óráig. Vidéki megbizások pontosan eszközöltetnek.

Ifjusági hivatalos. Az ILSz. május 12-én tartott ülésének határozatából felkérem a szövetségi egyleteket, hogy komolyabb és tekintélynek örvendő nyilvános egyletbeli játékosokat egyletük tiszteletbeli tagjaiul válaszszák meg. E ténykedésükben ne az a szempont vezesse őket, hogy az illetőknek a klub fölvirágoztatása úgy tudja megoldani a *biró-kérdést*. Az illető játékosok ugyanis tiszteletbeli tagságuk révén jogosultságot nyerhetnek az ifjusági biráskodásra s — remélhetőleg biráskodni is fognak.

Másrészt tisztelettel felkérem a megválasztandó nyilvános egyletbeli jáétkosokat, hogy az ifjusági labdarugó-sport fölvirágoztatását célzó eme akciónkat, jóakaratu támogatásban részesiteni sziveskedjenek azáltal, hogy az ifjusági bajnoki mérkőzéseken a biráskodást elvállalják.

Játékosok kitiltása. A Lipótvárosi Torna Egylet jelenti, hogy *Szalczer* Nándor tagját kizárta kebeléből. Tudomásul vétetett. A szövetség az egy évi kitiltást kevésnek találta. Szalczert örök időkre tiltotta ki. Fekete (LTE.) játékos egy évre a játéktól eltiltatott. Mindkét kitiltás oka biroi sértés volt.

A szövetség csapatainak ezennel megtiltja, hogy julius 1-től augusztus 15-ig mérkőzést játszhassanak. Nyári csapatok ellenben alakithatók, melyek azonban a szövetségnek bejelentendők

Molnár Sándor s. k.
főtitkár.

VEGYES.

Az olympiai atletikai eredmények méltatására egyik legkiválóbb szakemberünk jövő számunkban tér vissza.

Országos céllövő verseny. *Szemere* Miklós ez évben mult hétfőn ismét megrendezte szokásos céllövőversenyét, pusztaszt.-Lőrinci lövőházában, amely az idén helyesen országos volt. A verseny látogatottság tekintetében zártkörü volt. Sportkörök nem voltak a versenyen képviselve, ellenben a versenyen most a korra való tekintet nélkül mindenki indulhatott.

A céllövő-verseny győztese lett Marschall Ernő báró (Selmecbánya) 20 találással és 54 körrel. Nyert 3000 koronát és aranyérmet. Második nemeskéri Kiss Géza 19 találással és 60 körrel (nyert 1000 koronát és ezüstérmet). Harmadik nemeskéri Kiss Sándor 19 találással és 58 körrel (nyert 800 koronát és ezüstérmet). Negyedik Papp Odön 19 találással és 57 körrel (700 korona és bronzérem). Ötödik Ditti Agoston 19 találással és 53 körrel (600 korona és bronzérem). Hatodik Apponyi Henrik gróf 18 találással és 50 körrel (500 korona és bronzérem). Hetedik Arlow Gusztáv lovag 18 találással és 48 körrel (400 korona és bronzérem. Nyolcadik Nagy Lajos 18 tal. és 43 körrel (400 kor. és (300 korona és bronzérem). Tizedik ifjabb Tettey Emil (300 korona és bronzérem). Kétszáz koronát és bronzérmet nyert: Stépán Tihamér 18 tal. 41 kör, Neubayer Miksa 18 találás 38 kör, Ternajgó Lajos 17 találás 43 kör, Klekner Sándor 17 találás 41 kör, Iván János 17 találás 40 kör, Nagy Zsigmond 17 találás 39 kör, Czenek Ferenc 17 találás 37 kör, Szemere László 16 találás 48 kör, Kovács József 16 találás 47 kör, Feketeházy Tibor 16 találás 40 kör és Pálmay Ernő 16 találás 34 kör.

Az eredmények az idén jobbak voltak, mint tavaly, mikor idegenek is résztvettek.

Füleslabdaverseny. A BEAC. május hó 13-án lágymányosi pályáján füleslabdaversenyt rendezett. A versenyen 5 csapat vett részt; a BEAC. két csapata, Postás, MTK., BHIKTVE. A verseny nagyobb érdeklődést is megérdemelt volna. A győztes a BEAC. kiváló csapata lett, mely már tavaly is megverte a tornaszövetségi győztest, az eperjesieket, jelenleg igen jó anyaggal rendelkezik, mert a football helyett ezt vette programmjába s az eperjesiek néhány kitünő játékosa került hozzájuk. Szép hosszu dobásaik és jó kapóik vannak. Kivülök az MTK. és a Postások tüntek ki. A Postások első szereplésükkor mindjárt a BEAC. első csapatával jöttek össze, de igy is jól állták meg helyüket. Az *MTK.* a BEAC.II. és BHIKTVE. feletti győzelmeivel árult el haladóképes formát. Jó dobóik egyiküknek sincsenek. A csapatok a szövetségi versenyen találkoznak ujra.

A BEAC. vándordijáért egyébként a következő mérkőzések folytak le: MTK.—BEAC.II. 3: 2, BEAC.I.—Postás 14: 0, MTK.—BHIKTVE. 3: 0. A *döntőben*: BEAC.I.—MTK. 14: 0.

Iskolai tenniszverseny. A bpesti *gyakorló főgymnasium Önképző Köre* május 12-én és 13-án rendezte tennisz-versenyét melyen szép és heves küzdelem után *Posgay* József lett első, Ferencz István második, Boda Andor harmadik. Ugy a győztesek, mint a többi résztvevők szépen játszottak. A korrekt rendezésért *Tolnai* Ferenc sportrendezőt illeti elismerés.

Kiirás. MAC. által junius 13-án és folytatólag Budapesten a Margitszigeti sporttelepen rendezendő *III. nemzetközi lawn-tennisz-verseny* feltételei: I. Férfi egyes verseny Budapest székesfőváros bajnokságáért. II. Női egyes verseny. III. Férfi páros verseny. IV. Férfi egyes hendikep I. oszt. V. Férfi egyes hendikep II. oszt. VI. Női egyes hendikep. (Csak 12 nevező jelentkezése esetében tartatik meg.) VII. Férfi páros hendikep. VIII. Vegyes páros hendikep. Dijazás: 1. Minden versenyszámban a győztes (győztes pár) tiszteletdijat, a második (második pár) egy-egy ezüst plakettet, a harmadik (harmadik pár) bronz plakettet nyer. (Ha elegendő tiszteletdij áll rendelkezésre, ugy a második (második pár) is azt nyer.) 2. Harmadik dij azonban csak 12 nevező jelentkezése esetére adatik ki. Általános versenyszabályok: A versenyek nemzetköziek és amatőröknek vannak fentartva. A versenyek az All England Lawn-Tennis Association szabálya szerint rendeztetnek. Nevezési zárlat: junius 10-én. Nevezések a MAC. lawn-tennisz osztály igazgatója cimére (Kertész János, III., Margitszigeti Sporttelep) küldendők be. Tét scratchszámokban személyenkint 10 kor., hendikepszámokban személyenkint 5 kor. A verseny trachitpályákon tartatik meg Slazenger labdákkal d. u. ½ 3-tól, a szükség szerint d. e. 9—12. A scratchversenyek döntője 5 setre megy, a többi küzdelem 3 setre. Sorsolás junius 11-én este 7 órakor a margitszigeti klubházban.

A BAK. f. hó 19-ikén d. u. órakor rendezi elhalasztott uszóversenyét a Rudas-fürdőben.

Párnicky Lóránd, a Pannonia kitünő evezőse Passauból-Budapestre egyedül evez le a héten.

Az osztrák Duna bajnokságot augusztus 5-ére halasztották.

LÓ-SPORT

Magyar kancadij. Óriási szenzáció, jobban mondva konsternáció kisérte az 1906 évi magyar kancadij eredményét, ugy a nagyközönség, mint a professzionátusok ámulva látták a tizes mezőny két legelhanyagoltabb kancáját az elsőségért viaskodva a célon átszáguldani.

Mi szerintünk az eredmény a lehető legreálisabb, *betűről-betűre* beigazolta azt, amit lapunk rovatvezetője előző számunkban a várható eredményről irt. Az általa nyerőnek jelzett *Pianola* mögött a szintén óriási autsider *Graziola* lett második *Némasszony* előtt, ugy, amint azt előre megirta.

Ez, a lapunk rovatvezetője (*Kiss Kálmán*) által előre jelzett befutó még óriásibb szenzációt keltett, mint annak idején a Trial Stakes befutója (amikor is a négy elől helyezett lovat a helyezés sorrendjében előre megjelölte), mert a kancadij két elsője a mezőny legelhanyagoltabb két lova volt, s ha a versenyben *Pianola* istállójából csak egyedül vesz részt, mert az istállós ugyszólván *Tesséket* első kedvenccé fogadtatta le, akkor a nyerő Pianola egy eddig még soha nem látott quótát fizetett volna nyerésre. Ez látható abból a csaknem huszszoros helyquotából, melyet reá a totalisateur fizetett.

Ugy a nyakhosszal nyerő *Pianola,* mint a második *Graziola* 20 az 1-hez állott a könyveseknél. *Floramour* beteg volt, még verseny közben is elővette szexuális baja, különben egy séta lett volna számára a verseny. Még betegen is jó negyedik lett.

Király dij. Ragyogóan fényes keretben futották az elmult vasárnapon a magyar versenyek legszebbikét a Király dijat. Dacára annak, hogy a szép versenyt az általunk első helyen jelölt *Rother Stadl* nyerte meg, a versenyt még sem tartjuk reálisnak, mert annak morális győztese *Horkay* volt. A nehezen startolós kitünő négyéves az indulásnál oly nagy tért veszitett, amelyet behozni ily gyors versenyben a lehetetlenséggel határos, mert a mezőny utólérhetése kivesz a lóból idő előtt mindent. E szerencsétlen körülmény dacára *Horkay* jó harmadik lett, kétségtelenül legjobb idősbb lovunk ő. A nagy favorit *Mac G.* helyezetlenül futott, mint ahogyan azt *megbeszélésünkben előre megjósoltuk. Rother Stadl* győzelmét nagyban elősegitette *Janek* bravuros lovaglása, mert *Birkenruth Sullával* életre-halálra a nyakán volt, ez a *Sulla* ugylátszik nagy *rougge*, mert ma szemellenzővel egész másképpen futott, mint a Trial Stakesben.

Saját érdekében ne mulassza el hirdetési ügyeinél Leopold Gyula hirdetési irodájától Erzsébet-körút 41. sz. ajánlatot kérni. Telefon 12—06.

A mai Király-díj konzekvenciája az, hogy az ez idei derbynk nagy veszedelemben forog német részről. Egy lovunk van csak, amelyik azt megmenthetné *és hisszük is, hogy meg fogja menteni Elzevir.*

Alagi díj. A meeting harmadik vasárnapján futják le az alagi díjat. E 30.000 koronával dotált három éveseink számára kreált verseny *Elzevir* startolásával eldőltnek tekinthető, ha ő nem indulna, ugy *Rother Stadl* a nyerő *Tóth G.* előtt.

HIVATALOS RÉSZ.

Magyar Athletikai Szövetség. *III. Margitszigeti sporttelep*

Elnök: Betöltetlen. *Alelnökök:* Gerenday György dr, Virava János dr. *Titkár:* Stankovits Szilárd (VIII. Szentkirályi-utca 6. II. 21.) *Pénztárnok:* Hajdu Marcell dr (VIII., József-körut 32.). *Ellenőr:* Andor Tivadar. *Jegyző:* Müller Béla. — *Atletikai szakosztály* elnöke: Stankovits Szilárd. — *Uszó-szakosztály* elnöke: Brüll Alfréd előadója: Stankovits Szilárd, előadója: Olasz Dezső, (VIII., Óriás-utca 44.) — *Vivó-szakosztály* elnöke: Olasz Dezső, (VIII., Bérkocsis-utca 12.), előadója: Nagy Béla dr. (VIII., Bérkocsis-utca 12.), előadója: ifj. Földváry György dr. — *Főiskolai szakosztály* elnöke: Rényi József dr. előadója: ifj. Holub József.

Tisztelettel értesitem az egyesületeket, hogy Athénből megérkezvén, az ügyek vezetését átvettem.

Stankovits Szilárd s. k.
titkár.

Magyar Labdarugók Szövetsége.

Elnök: Banovits Kajetán (VI., Eötvös-utca 32.) *Alelnökök:* Kárpáti Béla (IX., Ferenc-körut 41.) Steiner Hugó (Akadémia-utca 9. (Ujlaki Tégla- és mészégető.) *Főtitkár:* Németh Andor (VII., Csarhat-u. 16—18., II. em. 25.) Hivatalos órák minden szerdán este 6—8-ig az Edison-kávéház külön termében. *Titkár:* Cseke Gyula (II., Csalogány-u. 7.) *Pénztáros:* Glauber József (IV., Deák Ferenc-u. 5. Iparbank.) *Ellenőr:* Harsady József. *Számvizsgálók:* Telkes Aladár, Steinfeld Mór, Havas Lajos. *Ülések:* VI. Teréz-körut 24/a. sz. Edison földszinti külön termében tartatnak.

Kivonat az intéző bizottság 1906. *május* 16-*ikán tartott üléséből.* — Igazoltattak Mészáros Árpád BTC., Gulyás Dezső Typogr., Laczkovich Lajos, Laczkovich Gyula, Németh Zoltán, Grósz Lajos MUE., Osztl Lajos Postás részére. Weisz Béla Főv. TC.-nek adott nyilakozatát visszavonta. Tud. vétetett. — Stern Miksának Főv. TC.-ből, Rapaji Józsefnek és Szombathy Imrének Ujp. Törekvésből való kilépése tudomásul vehető nem volt, mert kilépésüket nem látamoztatták.

Főv. TC.—Postással szemben a szöv. díj mérkőzésről lemondott. Két pont Postás javára iratott.

Pro Calábria és a Vezuv kitörése által károsultak segélyezésére tartandó *válogatott csapatok mérkőzésére* a vidéki egyesületek által, névszerint: Pozsonyi TE., „Bácska" Szabadkai Athl. Klub, Fiumei Athletikai Club, Komáromi Football Club, Kassai Jogász Sport Egylet, Soproni Football Club — ajánltattak a következő játékosok:

Kapusok: Stemetz Dezső (Bácska), Czidlina Lajos (Komárom), Accurti Jenő (Fiume).

Hátvédek: Nirnsee Gyula (Pozsony), Ambrovits Lajos (Komárom), Uhlig László (Sopron), Gulyás Dezső, Kreiner Rolf (Fiume).

Fedezetek: Svatek Ede (Pozsony), Fleischmann Ernő (Fiume), Chrappan Gusztáv (Komárom), Copkó József (Bácska) Ladányi Jenő (Kassa), Strauch Jenő, Scharf Aladár (Sopron).

Csatárok: Homoky Sándor (Pozsony), Bihar Jenő, Stepanko István (Kassa), Fink Kamill (Fiume), Csefko József (Komárom), Buzássy Pál (Fiume).

Komáromi Football Club ajánlotta még Grimm (Győri Waggongyár), Simon (Kaposvár), Herceg (Balassagyarmat) csatárokat és Mészáros (Balassagyarmat) fedezetet.

Nevezett egyesületek játékost azonban nem ajánlottak. Felszólittatnak ezuton, közöljék, hajlandók-e játékosaikat átengedni.

Intéző Bizottság javasolja a tanácsnak szólitsa fel a Válogató Bizottságot az ajánlott játékosokból való csapat összeállitására.

Igazoltatott: MTK.—MAC. 3:0 serlegmérkőzés.

Németh Andor s. k.
főtitkár.

Balaton Uszók Egyesülete.

Alakult 1900-ban. Hivatalos helyiség: V., Váci-körut 44 sz. II. Club-kávéház: Kletild-kávéház Váci-utca (Tisztikaszinó). Alapitó tag: 200 K.; rendes tag: 12 K.; növendék tagok tagdijat nem fizetnek. Elnök: Virava János dr.; alelnökök: Baronyi Arthur és Fauser Árpád dr.; titkár: Kéler Tibor; pénztáros: Meszlényi Sándor (V., Dorottya-u. 1 sz. Keresk. Bank); kapitány: Karkas Rezső; jegyzők: Horváth Elemér és dr Szemlér Lőrincz (VI., Szív-utca 3. sz. II. 18/a).

A szerkesztésért felelős: **Nagy Béla dr.**

Horner Arthur

BUDAPEST,

VII., Erzsébet-körút 4. sz. (félemelet)

TELEFON 75—09. TELEFON 75—09.

Utolsó jegyzések 1906.

Osztrák kancadij 1906.

Vasárnap, máj. 27. — Táv 2400 m.

1½ Faith	5 Pianola	20 Torta
3 Floramour	8 Vierkleur	20 Liebeslied
4 Graziola	10 Tessék	33 Armada
5 Nénémasszony	12 Titina	

Osztrák derby 1906.

Pünkösdhétfő, jun. 4. — Táv 2400 m.

1½ Fels	12 Morpeth	33 Toreador II.
2½ Rother Stadl	14 Galantuomo	33 Derby Cup
4 Mac G.	16 Hammurabi	40 Nénémasszony
6 Elzevir	20 Monte Saldo	40 Floramour
6 Tóth G.	20 Bajmester	40 Kara Mustafa
10 Theodosius	33 Khedive	50 Bombardon
12 Sulla	33 Walperl	100 Taréj

Megegyezés szerint a többi.

Aki kitünő, étvágyfokozó, asztali italt óhajt,

Aki sovány, vérszegény,

Aki gyenge, lábbadozó,

Aki tüdőbeteg,

Aki ideges, álmatlan,

Aki szoptat,

ne mulassza el saját érdekében a kitünő hatásunak elismert:

Herculessör

maláta-tápsör különlegességet inni.

Nem romlik. Kapható nagyobb csemege-, fűszerkereskedésekben, kávéházakban, vendéglőkben és a Hercules Sörfőzde szétküldési telepén Budapest, Bethlen-tér. Tel. 63—67. Árjegyzék ingyen és bérm.

Kiadótulajdonos: **Fodor Károly és Leopold Gyula.**

FOOT-BALL

kizárólag magyar készitmény.

A legszebb minták erős marhabőrből, tartós kézi varrással, s valamennyi legfinomabb angol vörös gummihólyaggal ellátva, 5-ös nagyságban.

„Villám“ 7 kor., „Turul“ 9 kor., „Verseny“ 11 kor., „Győztes“ 13 kor., „Hunnia“ 15 kor., „Kincsem“ 4. sz. iskola-football-labda 6 kor., „Kincsem“ 2. sz. gyermek-football-labda 4 korona.

„Football-cipő“ marhabőrből, kitűnő szabás és erős kézi varrással párja 13 korona.

Nagy választék: Football szárcsont- és bokavédők, s e játékhoz tartozó összes felszerelésekben. Továbbá nagy raktár: Lawn-Tennis-, Golf-, Cricket- és Croquet-játékokban, tornaszerek-, vivóeszközök-, vadászati, halászati-, turista-felszerelésekben stb.

Teljes felszereléseknél árkedvezmény!
Kereskedőknek előnyárak!

Arjegyzék ingyen és bérmentve!

Zubek Bertalan és Társa

sportcikkek áruháza

Budapest, IV., Muzeum-körut 29. szám.

NEMZETI SPORT

Vivás, football, lósport, athletika, céllövés, evezés, úszás, automobil, torna, jégsport, lawn-tennisz és minden egyéb sporttal foglalkozó hetilap.

E rendkivül élénk, érdekes, dúsan illusztrált és tartalmas ujság tulajdonosai **Leopold Gyula**, az Általános Tudósító szerkesztője és **Fodor Károly** műegyetemi vivómester, nem kimélnek költséget, időt és fáradságot, hogy a

„NEMZETI SPORT“,

mely a Magyar Athletikai Szövetség, a Magyar Labdarugók Szövetsége, a Magyar Athletikai Club, a Fővárosi Vivó Club, a Budapesti Posta- és Távirda-Tisztviselők Sportegyesülete a Ferencvárosi Torna-Club, a Müegyetemi Atletikai és Football Club és a Balaton Uszók Egyesületének hivatalos lapja, minden tekintetben megfeleljen hivatásának, **miért is minden sport barátnak legmelegebben ajánlható.**

Az előfizetési dij egész évre 12 korona, fél „ 6 „, negyed „ 3 „

a kiadóhivatalba:

BUDAPEST, VII., Erzsébet-körút 41.

küldendő.

Egyes szám ára 20 fillér, minden nagyobb dohánytőzsdében kapható.

Mutatványszám kivánatra ingyen.

KISS szerencséje NAGY!

Ki még eddig soha szerencsekisérletet nem tett az osztálysorsjátékban,

vegyen egy szerencsesorsjegyet

KISS bankházában, mert

KISS szerencséje NAGY!

Kinek még eddig az osztálysorsjátékban eredménye nem volt, tegyen kisérletet

KISS bankházában, mert

KISS szerencséje NAGY!

Több ezer fél nyert a lefolyt sorsjátékban nagyobb nyereményeket

KISS bankházában.

Az eddigi huzásoknál szerencsénk volt már számos nagy nyereményen kivül

háromszor a jutalmat

600.000 koronát = **1,800.000**

s a legnagyobb főnyereményt

400.000 koronát = **400.000**

Összesen 4 sorsjegyre **2,200.000**

kor. igen tisztelt vevőinknek kifizetni.

Kihuzott nyeremények azonnal kifizettetnek.

Kisérelje meg szerencséjét KISS bankházában, mert

KISS szerencséje NAGY!

A XVIII. sorsjáték 1-ső osztályának huzása f. é. május 23. és 25. lesz.

Az 1-ső osztályu sorsjegyek árai:

Egy nyolcad . . .	K. 1.50	Egy fél	K. 6
Egy negyed . . .	„ 3·—	Egy egész	„ 12

Kiss Károly és Tsa

a magyar királyi szabadalmazott osztálysorsjáték főelárusitó helye:

Központi iroda Budapesten:

IV. ker., Kossuth Lajos-utca 13. sz.

FIOK-ÜZLETEK:

VI., VÁCZI-KÖRUT 5. SZÁM,
VII., ERZSÉBET-KÖRUT 22. SZÁM,
VIII., JÓZSEF-KÖRUT 78. SZÁM.

Vadcsalogatók
Automobil kürtök
Kerékpársípok
Tornászati dobok
Jelzőkürtök

Grammofonok
művész-felvételekkel.

Eredeti **Edison-fonográfok**
jutányos árakon

STERNBERG ÁRMIN és TESTVÉRE
cs. és kir. udv. hangszergyár főüzletében
Budapest, VII., Kerepesi-út 36. sz.

Weinberger Izidor

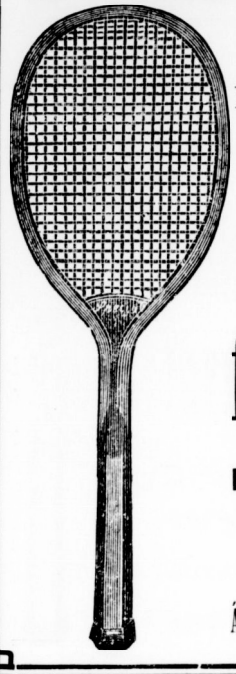

sportüzlete
Budapest,
IV., Városház-tér 2.

Első forrás: Lawn-Tennis, Football és Vivóeszközök beszerzésére.

Detail-eladás nagybani árak mellett.
Csoportrendeléseknél árengedmény.
Árjegyzék ingyen és bérmentve.

Kohögés, rekedtség és hurut ellen nincs jobb a
RÉTHY-féle pemetefű cukorkánál!
Vásárlásnál azonban vigyázzunk és **határozottan Réthy-félét kérjünk**, mivel sok haszontalan utánzat van.

Földes-féle MARGIT-CRÊME.

Legjobb a világon. Hatása csodás. tégely ára 1 korona. Kapható minden gyógyszertárban.
Pár nap alatt ifjítja és szépíti az arcot. Gyorsan és biztosan eltávolít redőket, szeplőt, májfoltot, pattanást és bőratkát (Mitesser).

Készíti és szétküldi:
FÖLDES K.
gyógyszerész
ARADON.

Főraktár Budapesten: **Török József** gyógyszertárában, **Király-utca 12. sz.** és **Andrássy-ut 26. sz. Egger** „Nádor"-gyógyszertárában, **Váci-körut 17. sz.**

ÓH JAJ!

Megfojt ez az átkozott köhögés!

Köhögés, rekedtség és elnyálkásodás ellen gyors és biztos hatásuak
Egger mellpasztillái
az étvágyat nem rontják és kitűnő izűek. I.
Doboza 1 korona és 2 korona
Próbadoboz **50** fillér.
Fő- és szétküldési raktár:
„NADOR"-gyógyszertár
BUDAPEST, 21836
VI., Váci-körut 17. szám.

ÉLJEN!

Egger mellpasztilla csakhamar megszabaditott!

MINDEN KÁVÉHÁZBAN KERJE A NEMZETI SPORT-ot.

LÉGRÁDY TESTVÉREK, BUDAPEST.

NEMZETI SPORT

IV. évfolyam. Budapest, 1906. május 27. 21. szám.

VIVÁSSAL ÉS MINDEN EGYÉB SPORTTAL FOGLALKOZÓ HETILAP

MEGJELENIK MINDEN VASÁRNAP.

ALAPITOTTA: **FODOR KÁROLY,** MŰEGYETEMI VIVÓMESTER.

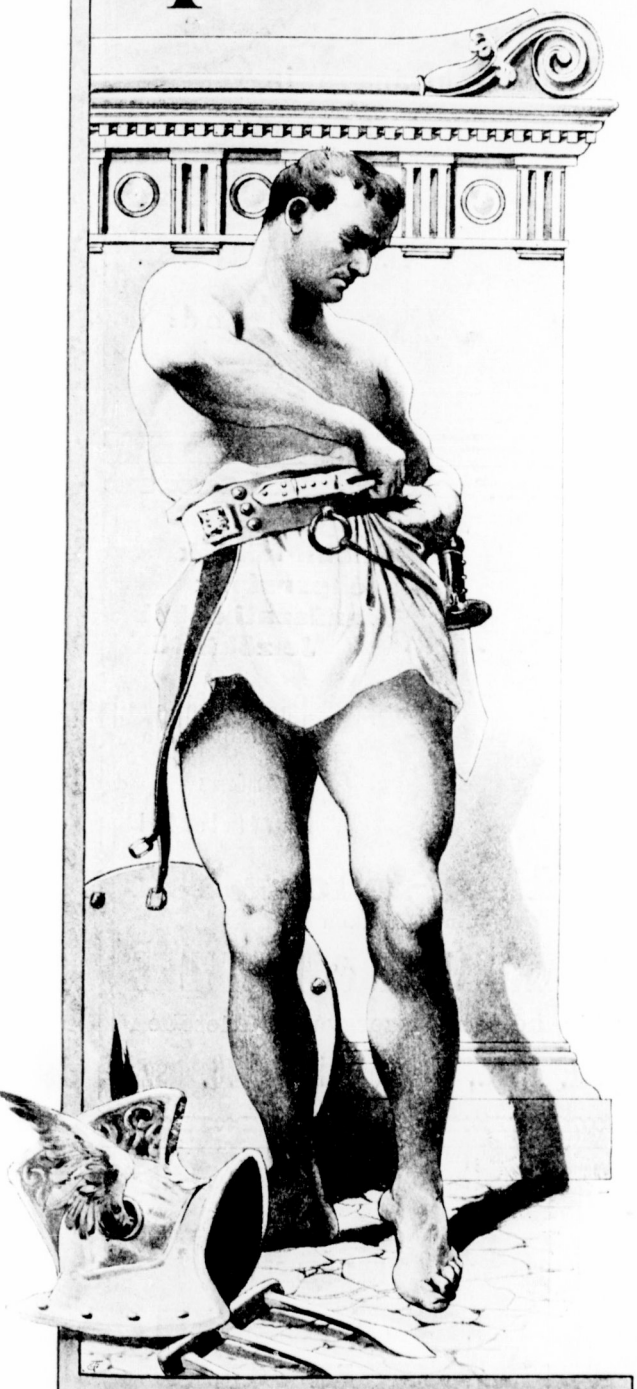

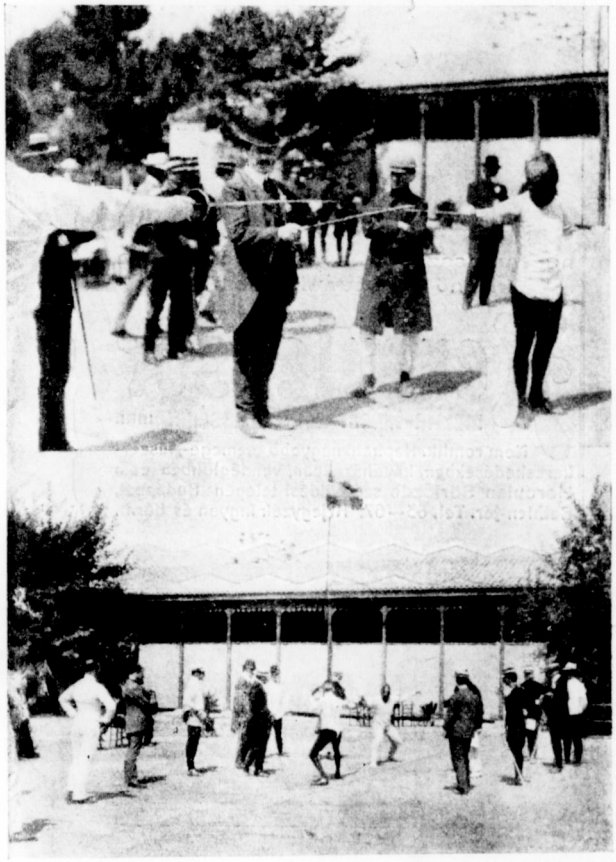

A NSp. eredeti felvételei.

SZÚRÓKARD ASSAUTOK AZ ATHÉNI OLYMPIÁDON.

A felső képen: jobbról: *De la Falaise*, balról (félig látható) *Van Blyghenburg*. Az assautot vezeti *Verbruge*, a mester világbajnok.

Az alsó képen: az innenső (fekete nadrágos) vivó *De la Falaise*, a tulsó *Seligman*, a szalmakalapos vivó *Dillon Kavagnagh*.

ELŐFIZETÉSI ÁRA: EGÉSZ ÉVRE 12 KORONA, FÉLÉVRE 6 K., NEGYEDÉVRE 3 K., EGYES SZÁM ÁRA 20 FILLÉR.

Lap tulajdonosok Fodor Károly és Leopold Gyula.

Cop. SAVELY

Tartalom

Olympiai atletikai eredmények. ○ **VIVÁS.** *Az olympiai vivóverseny. A trieszti vivóverseny.* ○ **ATLETIKA.** *Versenyek. Hirek.* ○ **TORNA.** ○ **USZÁS.** ○ **FOOTBALL.** *A Chelsea Budapesten. Mérkőzések. 'Hirek. Ifjusági labdarugás.* ○ **EVEZÉS.** ○ **LÓSPORT.** ○ **VEGYES.** ○ **HIVATALOS.**

Szerkesztőség: IV., Koronaherceg-utca 3. sz. **TELEFON 996.**

Kiadóhivatal: VII., Erzsébet-körut 41. sz. **TELEFON 12-06.**

Aki kitünő, étvágyfokozó, asztali italt óhajt,
Aki sovány, vérszegény,
Aki gyenge, lábbadozó,
Aki tüdőbeteg,
Aki ideges, álmatlan,
Aki szoptat,
ne mulassza el saját érdekében a kitünő hatásunak elismert:
Herculessör
maláta-tápsör különlegességet inni.
Nem romlik. Kapható nagyobb csemege-, fűszerkereskedésekben, kávéházakban, vendéglőkben és a Hercules Sörfőzde szétküldési telepén Budapest, Bethlen-tér. Tel. 63—67. Árjegyzék ingyen és bérm.

OLBRICH L.
magyar football- és sportkülönlegességek árjegyzéke kivánatra ingyen és bérmentve.
BUDAPEST,
VI., Teréz-körut 6. sz.
Telefon: 80—44.

Vadcsalogatók
Automobil kürtök
Kerékpársípok
Tornászati dobok
Jelzőkürtök
Grammofonok
művész-felvételekkel.
Eredeti Edison-fonográfok
jutányos árakon
STERNBERG ÁRMIN és TESTVÉRE
cs. és kir. udv. hangszergyár főüzletében
Budapest, VII., Kerepesi-út 36. sz.

WOTTITZ VILMOS
PHOTO-CHEMIGRAFIAI MŰINTÉZETE
BUDAPEST, IV. KOSSUTH LAJOS UTCA 1.

Óh jaj!
Megfojt ez az átkozott köhögés!

TÁVIRAT.
Kérek kitünő mellpasztillából három nagy dobozzal.
Karlsbad, Weisser Löwe.
Festetitsch Schaffgotsch grófnő.
Köhögés, rekedtség ellen gyors és kitünő eredménynyel használhatók az
EGGER-féle mellpasztillák
Doboza 1 korona és 2 korona.
Próbadoboz 50 fillér.
Fő- és szétküldési raktár:
„NÁDOR"-gyógyszertár
Budapest, VI., Váci-körut 17. sz.

Éljen!
Egger mellpasztilla csakhamar megszabaditott!

MINDEN KÁVÉHÁZBAN KERJE A NEMZETI SPORT-ot.

IV. évfolyam. 1906. május 27. 21. szám.

NEMZETI SPORT

A vívással és minden egyéb sporttal foglalkozó hetilap.

A Magyar Athletikai Szövetség, a Magyar Labdarúgók Szövetsége, a Magyar Athletikai Club, a Fővárosi Vívó Club, a Budapesti Posta-, Távirda-Tisztviselők Sportegyesülete, a Ferencvárosi Torna Club, a Műegyetemi Athletikai és Football Club és a „Balaton" Uszók Egyesülete hivatalos lapja.

Szerkesztőség: IV., Koronaherceg-utca 3. szám Telefon-szám 996. Kiadóhivatal: VII. ker., Erzsébet-körút 41. szám. Telefon-szám 12-06.

AZ ATHÉNI OLYMPIÁD ATHLETIKAI EREDMÉNYEI.

Az athéni olympiád athletikai eredményei számos kedvezőtlen mellékkörülmény behatása dacára általános sportszempontból kielégítőknek mondhatók.

Az eredmények jóságát elsősorban a korai terminus, azonkivül pedig az athéni lakás- és élelemmizériák befolyásolták. Bátran elmondhatjuk, hogy az Athénben szerepelt 800 idegen versenyző közül egy sem állt képességei tetőpontján. Hogy az eredmények ezek dacára is kielégitők, annak magyarázatát a versenyzők kiváló egyéni qualitása s az erős konkurrencia adja meg.

A 100 méteres futást ujból a st. louisi győző, Archie *Hahn* nyerte meg, de ezuttal $^1/_5$ másodperccel rosszabb idő alatt. A verseny szenzációja nem annyira *Hahn* könnyű és előre látható győzelme, mint inkább *Schick* veresége volt.

Duffey egykori kemény ellenfele, ki 3—4 év előtt, formája tetőpontján több izben futott 100 yardot $9^4/_5$ mp. alatt, most már a hanyatlás utján van. Előfutamát megnyerte ugyan az angol *Halswell* középtávfutó ellen, de a középmérközések során az amerikai *Moulton* s a svéd *Lindberg* mögött harmadik lett s a döntőből kiesett. Szépen futott az ausztráliai *Barker Nigel*, egy rokonszenves versenyző, aki jobb start mellett második lehetett volna.

A 400 méteres futás a leggyönyörübb finisht eredményezte. A verseny favoritja az ausztráliai *Barker* volt, mint aki legjobb idő alatt s legszebb stilusban nyerte előfutamát. Amerika jelöltje *Hillmann* volt, a kivel együtt összesen négy amerikai vett részt a döntőben. A második forduló előtt az amerikaiak bezárták Barkert, aki kénytelen volt külső kört futni. E nagy térvesztesége dacára a célegyenesben előretört s már győztesnek látszott, mikor a belső oldalon az angol Hallswell mellékerült, s óriási küzdelemben rohantak a cél felé. A legutolsó pillanatban azonban a fiatal *Pilgrim* remek spurttal Halswell és Barker közt előretör s $^1/_2$ yarddal megnyeri a versenyt $53^1/_5$ mp. alatt. Az idő nem valami fényes, de a rendkivül éles kanyarodók miatt az első 100 méter lassú volt.

Pilgrim győzelme nagy meglepetés volt még az amerikaiakra is s általános volt az a nézet, hogy Pilgrim csak szerencsés véletlen folytán győzött. Alaposan rácáfolt e feltevésre a 800 méteres futás eredménye. Itt *Lightbody* volt óriási favorit, nemcsak azért, mert st. louisi győzelme óta joggal tartják Amerika legjobb félmérföldes futójának, hanem azért is, mert az 1500 méteres futásban aratott igazán fényes győzelmével kiváló formáról tett tanuságot.

S tényleg, mikor *Lightbody* a célegyenesben elhagyta az addig vezető s erélyesen védekező *Halswellt*, győzelme holt bizonyosnak látszott. Husz méterrel a cél előtt azonban *Pilgrim* megismételte a 400 méteren oly fényesen bevált taktikáját. Remek spurttal Lightbody mellett termett, aki későn vette észre a fenyegető veszélyt, még mielőtt védekezhetett volna, *Pilgrim* mellszélességgel elsőnek haladt át a célon. A közönség nagy ovációkban részesítette *Pilgrimet*, aki előtt nagy jövő áll s aki jelenleg a világ legjobb középtáv futói közé tartozik. A 800 méteres futás döntőjébe belekerült a német Runge is, de az öldöklő tempóban végig hátul kullogott s 500 méter után kiállt.

Mint a 400 és 800 méteres verseny, ugy az 1500-as is az amerikaiaknak az angolok fölötti győzelmével végződött.

Angliát a skót *Mac Gough*, egy középtermetü, vörös haju, igénytelen megjelenésü, de jóképességü futó képviselte, aki azonban a 4 p. 12 mp. jó idő alatt nyerő *Lightbodyra* nem lehetett veszélyes. Kitünően tartotta magát a berlini szereplésére nálunk is jól ismert, de ezuttal svéd hazája szineiben szereplő *Hellström*, aki mint jó harmadik ment át a célon, megelőzve többek közt a jeles cambridgei *Crabbe*-t is, az ausztráliai *Wheatleyt* s három amerikait.

Az 5 mértföldes futás végre az angol szinek diadalával végződött. Amerika itt egészen lemaradt, mint a hogy a hosszu távfutás terén soha sem birta elragadni a hegemoniát az angolok elől. Az angol Hawtrey 26 p. $11^1/_5$ mp. alatt nagy fölénnyel győzött két svéd futó, *Swanberg* és *Dahl* ellen, kik itt igazán jó eredményt értek el, maguk mögött hagyva többek közt oly futókat, mint *Forshan* (amerikai), *Mac Gough* (angol), *Kwieton* (osztrák), *Soalhat* (francia), *Blake* (ausztráliai) stb. A svédek kiváló szereplése volt az idei olympiád fő szenzációja.

A 110 méteres gátfutás reánk nézve kiválóan fontos volt, mert két legjobb gátfutónk, Kovács és Vargha vettek benne részt, sajnos kevés sikerrel.

Az idők oly jók voltak, hogy athlétáink vereségét e versenyben reálisnak kell venniünk.

Remekül futott a bur származásu, de német szinekben futó Duncker, ki mint a Mittweidaer Ballspiel Club csapatának balszélsője már járt Budapesten s aki kitünő harmadik helyével, melyet gátdöntés nélkül ért el, bebizonyította, hogy 17 mp.-en belül tudja futni a versenyt. A győztes *Leawitt* magas klasszisu gátfutó. Kár hogy Prinsteint fájós lába akadályozta képességei kifejtésében.

A legjobb absolut eredményt az egész olympiádon mégis ő érte el, midőn 720½ cmes remek ugrásával megnyerte a távolugrást, legyőzve a világrekorder O'Connort, egy hihetetlenül hosszu és sovány athlétát, ki szemmel láthatólag nem volt teljes kondicióban. *Prinstein* 720½ cmes ugrását a legelső kisérletnél érte el, ezenkivül még kétszer ugrott 7 méteren felül, mig O'Connornak csak egy ily ugrása volt s ezzel lett második. Tőlünk Somody és Vargha vettek részt a távolugrásban. Előbbi 604 cmt ugrott, Vargha pedig, aki már nem elég ruganyos ehhez a sporthoz, 507 cmt. *Prinstein* különben negyedik ugrásánál megránditottta a lábát s ezért a hármasugrásban nem is indult.

Távollétében aztán O'Connor vitte el a dijat 14 méter 7 cmes közepes eredménynyel, de csak a legutolsó ugrásával birta leverni honfitársát, *Leahyt*, aki addig 13·98 m.-el vezetett.

A magasugrás meglepően gyenge eredménynyel végződött. *Leahy* biztosan nyerte a versenyt 177½ cm.-rel, melyet első javitással vitt át, de nem ugrott tovább, s igy az eredmény meglehetősen rossz, tán a leggyöngébb az összes klaszszikus athletikai számok eredményei közt. Második *Gönczy* lett, aki az ő szép, de hálátlan stilusában, főleg arra való tekintettel, hogy nem trainirozott, elég jó eredményt ért el, sőt talán még a 177½ cm.-t is megugrotta volna, ha a verseny előtti napokon más életmódot folytat. Az amerikai *Kenigon*, aki titkos favorit volt, csalódást okozott. Alacsony termetü, rövidlábu, de hajlékony dereku ugró, kinek stilusa éppen nem mintaszerü. Gönczyn kivül Somody és Szegedy is részt vettek a magasugrásban, de már 165 cm.-nél kiestek. Somody megbizhatatlan versenyző, Szegedy tehetséges, de még nincs kiforrott stilusa.

A helyből való magas- és távolugrás versenyeiben az amerikai Eury Ray győzött 156 cm., illetve 330 cm. jó eredményekkel. E nálunk kevéssé kultivált versenyekre nincs ok bővebben kiterjeszkedni, csak megjegyezzük, hogy e magasugrásban *Gönczy* is indult s 135 cmt ugrott.

A rudugrásban a francia *Gonder* bebizonyitotta, hogy honfitársai nem ok nélkül büszkék rá. 350 cmt tisztán megugrott s a 360-at is kevéssel ütötte le. Teljesen hihető, hogy otthon 360—370 cmt képes ugrani. Stilusa igen szép, biztos rohama, alapos trainingre mutat. *Kiss* Imre 3 métert szépen ugrott, de innen egyszerre 3·25-re tették a lécet s ez a hirtelen emelkedés tönkretette esélyeit.

A sulygyakorlatokban az amerikai *Sheridan* dominált. Diskosvetésben versenyzőink nem győzték bámulni észszerü, kiforrott és mint az eredmény is mutatja, hatásos stilusát. A Sheridan-stilus hatása rövidesen mutatkozni fog a magyar athletikában. *Luntzer* gyengén dobott, roppant izgatott volt és drukkolt. Mudin a hellén diskost szépen dobja, kellő gyakorlat mellett könnyen elérheti a finn *Jaenruen* által produkált eredményt, mely jelenleg világrekord.

A sulydobásban is *Sheridan* győzött, de gyenge eredménynyel. *Dávid*, ha legjobb formájában van, legyőzhette volna.

Mentségére szolgál, hogy a jury kifogásolta dobási stilusát, ami szemmel láthatólag akadályozta képességei kifejtésében.

Nagy csalódást hozott a gerelyvetés is. A hajlékonynyelü görög gerelyt lehetetlen a végénél fogva jól dobni. *Mudin* és *Luntzer* tehát nagy hátrányban voltak a svédekkel szemben, kik elől fogják a gerelyt s magas ivben dobják. *Lemming* dobásai bámulatosan szépek és biztosak voltak.

A legszebb eredményt athlétáink közül *Mudin* érte el a pentathlonban, melynek első diját csakis egy szerencsétlen véletlen ütötte el kezéről. Ha kissé jobban futna, verhetetlen volna hasonló konkurrenciákban.

Az athéni vivóverseny.

Bármennyire elégedetlenek voltunk is az athéni vivóverseny rendezésével és lefolyásával: egyet el kell ismernünk: hogy sohasem volt és talán nem is lesz többé ily alkalmunk, amelyen annyit láthattunk és tanulhattunk, mint ezen az igazán nemzetközi mérkőzésen. Egy egész sereg kitünő vivót ismertünk meg, akiknek addig jórészt nevét se hallottuk, egész uj vivórendszereket és vivómodort láttunk, amelyről eddig alig volt sejtelmünk.

A versenyen résztvett vivókat két csoportra oszthatjuk, az egyik csoportba tartozók vivómodora hasonlatos a miénkhez, a másik csoporté teljesen eltér attól. Az előbbibe tartoznak az olaszok, németek, osztrákok, az utóbbiba a franciák, belgák, angolok, hollandok és görögök.

Olaszországot csak *Cesarano* képviselte, aki otthon törre és kardra egyaránt megnyerte a próbaversenyt, számos világhirü olasz vivót szoritva maga mögé. Ha, amit én nem hiszek, — tényleg nincs jobb vivó otthon Olaszországban nála, ugy az olasz amatőr szinvonal ezidőszerint magasnak nem mondható. *Cesarano* szabatos mozgásu, gyorskezü vivó, akciói teljesen az ismert olasz sablon szerint mozognak, de minden különösebb művészet nélkül, *Pieroni* amatőr szinvonalát például meg se közeliti. Néha valósággal gyermekesen naiv törben és kardban is annyi feltartó szurást kapott, hogy valósággal bosszantó volt nézni.

Nagystilü vivót ismertünk meg a német *Casimir* személyében. *Casimir* már nem fiatalember, a harmincon tul van. Magas, szikár szakálas alak, testtartása, fegyverforgatása hanyag, lógó, mesterére Schiavonnira emlékeztet. Törrel s karddal egyaránt rendkivül finom tempóban dolgozik. Akciói szépek és változatosak, különösen jól szur. Védése nem tiszta, távol a testétől terc-kvarttal véd. Oly finoman vág, hogy alig érezhető.

Schön egy szikár középtermetü gyorslábu vivó, szabatos mozgással, erős támadó, jól vág elő. *Erckrath de Bary* alapos készültségü kitünő teoretikus, szabatos vivó, *Petri* a németek negyedik vivója arról nevezetes, hogy rendkivül kövér, embonpoint-ja koloszális terjedelmü, ez azonban nem akadályozza abban, hogy gyorskezü, jól kiképzett versenyvivő ne legyen. Mind a négy német az olasz iskola szerint, jól viv törrel is. Legjobb köztük e fegyverrel is Casimir, utána *Schön* következik. Az osztrákokat törben *Harden*, kardban *Herschmann* képviselte, *Harden* gyors és energikus volt, feltartó szurásai igen jól sikerültek. Kitünően volt diszponálva, ennek megfelelőleg jó helyezést is ért el. *Herschmann*, aki trening közben nagyon erősnek mutatkozott, a kardverseny napjáig letört és félig betegen állva ki, már az első fordulóból kiesett.

Törben a franciák voltak nagy fölényben; *Dillon Kavagnagh* lett az első, de kitünően vivott *De Hughes* és *Senat* is. Én *Senat-t* tippeltem elsőnek, de sajnos, egy törtörés folytán megsebesült és a versenyt fel kellett adnia. A franciák általában nem oly változatosak, mint az olasz rendszerü vivók, nincs az a szép vonaljátékuk, óvatosan mozognak mindaddig, mig egy alkalmas tempót találva villámgyors, egyenes vagy kiterő szurást támadnak. Ők maguk éppenséggel nem adnak semmiféle tempót, minek következtében az assaut-k sokat vesztenek szépségükből. Tussértékre azonban kitünőeknek tartom őket.

Az epé és egy tussos kardversenyt teljesen egy kategoriába vonhatjuk. Irányadó szempont a *párbaj*. És pedig a francia párbajszokások. A szabadban kell vivni, a napon, ki nem egyenlitett talajon, utcai cipőben, számit minden elő-, utó- és belevágás vagy szurás, a lábujjtól a maszk tetejéig, akihez hozzáért ellenfele az le van győzve. Valósággal őrültség ily szabályok mellett vivni. Hiszen más országokban vivóteremben vannak a párbajok és nem ugrálnak göröngyökön vagy füvön, nem is ad ötvenszázalékos hendikepet az, aki az árnyékos oldalt sorsolta, nem kötik ki, hogy utcai cipő legyen a vivón. Nincs értelme annak, hogy a vivóművészet a francia kinematografos komédia-párbajok után igazodjék.

És ezeken a téves nézeteken nagy nemzetek vivóművészete épül fel. Hihetetlenül unalmas ilyen epé vagy kardmérkőzés. Nálunk átlag 30 másodperc alatt esik egy kardtuss, az epé vagy párbajkard-versenyeken eltart egy tuss rendszerint 10—15 percig. A két vivó felall jó messze egymástól, mindegyik mögött van 12 méter hátrálási tér, aztán állnak és várnak szép csöndesen. Amelyiknek előbb fogy el a türelme, az lassan elkezd mozogni és hihetetlen óvatosan ütögeti ellenfele pengéjét. Legtöbbször egy kis kézvágás vagy kézre

POPPER EDE bookmaker
Telefon 84—97. Budapest, IV., Kossuth Lajos-utca 8. Telefon 84—97.
Elfogad fix és startoddsfogadásokat a budapesti, bécsi és alagi versenyekre délután 3 óráig.

szurás fejezi be az assau-t. Ha valakit megtámadok, az azonnal okvetlen belevág, mert védeni nem tud, igy legalább azt éri el, hogy mindkettőnket legyőzöttnek nyilvánitanak.

Ennek a furcsa vivásnak kitalálója, propagálója és el kell ismernünk kitünő művésze is *De la Falaise*. Nagy türelemmel játszogat ellenfeleivel, mikor aztán azok türelmüket vesztik, à tempó odaszur vagy vág a kezükre. Egy normális kardversenyen jó támadás és védés hiányában hátra szorulna e világhirü francia. Ez azonban nem esik meg vele, mert más fajta versenyeken nem vesz részt, lévén az epé és a párbajkard igazi eleme.

Ugyanilyen módon vivnak az angolok, belgák és hollandok is. Az angolok legerősebb vivója *Seligman*, aki nagy türelmével kitünő tussör e szakban. A belgák között igazán kiváló nem akadt. A görögök között legjobb *Georgiades* és *Fotiades*, akik szintén erre az egy tussos versenyre vannak bejukkolva. A hollandok általános feltünést keltettek nagy számukkal és kitünő vivásukkal. *Van Rossen*, *Van Löben Seltz* és a két *Van Blyghenburg* a legjobbak közülük. Ezekben volt bátorság a 3 tussos versenyen is kiállani, holott a franciák és angolok ezt nem tették meg. Megbámultuk őket, ezeket az irig vérig *gentlemann* vivókat. Például *Van Löben Seltz* kapitány piros kivarrásu paplanjával a mellén, lelógó bajuszával, rosz szabásu nadrágjában, egyáltalán nem volt szép megjelenés. De vivása oly nobilis, magaviselete oly korrekt, tussbejelentése oly pontos volt, hogy nyugodt lélekkel rábiztam volna, hogy kettőnk assautjában ő legyen a zsüri. A többi holland éppen ilyen volt. Legkedvesebb emlékünket az ő velük kötött barátság képezi és ugy lehet, a jövő magyar bajnokságra Budapesten látjuk őket.

Nagy meglepetés lesz, ha vivóink látni fogják, hogy ezek a formátlan, akciószegény vivók mily nagy tusserőt képviselnek, egyedül távolságtartással és a tempó kihasználásával.

Nagy Béla dr.

A trieszti vivóversény.

A trieszti vivóverseny lapunk zártakor még nem nyert befejezést. Kétségtelen, hogy ennél nagyobb, jobban dijazott és magasabb szinvonalu vivóversenyt még sohasem rendeztek. Olaszország, Franciaország és Magyarország legjobb vivói küzdenek az elsőségért, olyan zsüri előtt, amelyben a világ legelső szaktekintélyei foglalnak helyet.

Magyarországot *Békessy*, *Mészáros*, *Szántay*, *Halász*, *Léhner*, *Révész* képviselik. Mérhetetlen kár, hogy Békessy és Szántaynak el kellett utaznia és igy a körvivásban nem vehettek részt, *Békessynek* a budapesti dijlovagláson, *Szántaynak* a diszszemlén kellett részt venni.

Békessy óriási feltünést keltett, az első minősités assautjában már az ötödik helyre jutott, sajnos a második és harmadik minősitésben már nem vehetett részt.

Törrel Békessy és Mészáros elsőosztályuak lettek, de az első 10 körre nem kerültek be. Békessy nem vivott tovább, *Mészáros* ellenben részt vett az I. osztályu selejtezőben, ahonnan Boulangertől (Páris) megverve kiesett.

Karddal *Mészáros* és *Szántay* az első 10 között vannak, *Lehner* 12-ik és *Halász* 13-ik. *Révész* nagy ezüstérmet kapott a minősitésben, a pouleban nem vett részt.

Még ezután lesz az I. osztályu poule, melyben *Halász* és *Léhner* vivnak, utána a *girone* az első 10 között, melyben *Mészáros* és ha vissza tud jönni *Szántay* vesznek részt. A versenybiróságban Magyarországból *Nagy* Béla dr. foglal helyet. A verseny megtekintésére az egész világból idesereglett mesterek között hazánkból *Fodor* Károly van jelen.

(*Távirati jelentés*).

A 10 legjobb kivételével vivott *kardpouleban*: I. Peluso. II. Foresto Paoli. IIII. Bonaveggi. IX. Foretti, mindannyian olaszok. E versenyben vett részt Halász és Lehner, de kiestek.

A 10 legjobb kivételével vivott *törpouleban*: 1. D'Andrade (olasz). 2. Ducret (francia). 3. Boulanger (francia). 4. Foresto Paoli. E versenyben részt vett Mészáros Ervin, de kiesett.

A törverseny végeredménye: 1. Gianese (olasz). 2. Gaudin (francia). 3. Novack (olasz). 4. Olivier (francia). 5. Liebman (Triest). 6. D'Hughes (francia). 7. Carniel (olasz). 8. Speciale (olasz). 9. Olivieri (olasz). 10. Foule (francia).

A versenybiróság tagjai, köztük *Nagy* Béla dr., nagy aranyérmet kaptak.

Középiskolák mérkőzése. A maga nemében úttörő lesz hazánkban az a *középiskolai vivómérkőzés*, mely *május 30-án d. e. 8 órakor* folyik le a Fodor-féle vivóteremben. A budapesti IV. ker. kegyes t. r. főgimnáziuma mérkőzik ugyanis a VI. k. állami főgimnáziummal oly módon, hogy I—VI. osztályból mindenik iskola 2—2 törvivőt, az V—VIII. osztályból pedig mindegyik 2—2 kardvivőt állít ki. E verseny iránt nemcsak a szülők, hanem a pedagógusok körében is nagy az érdeklődés.

Késmárkon iskolai vivóversenyt rendezett a felső kereskedelmi iskolában *Seligeanu* János textilipari hallgató, ki lelkesen vállalkozott a vivás vezetésére s az iskolában szép sikereket ért el. A MASz. szabályai szerint 3 tussra rendezett háziversenyben ezüstérmet nyertek: Derra Ferenc alsó oszt., Müller Ferenc és Révai Miklós középső osztályu tanulók. A versenybirói tisztet Hang tornatanár, dr Mattyasovszky és Háner Viktor tanárok töltötték be.

A BAK. versenye. Az idei uszóidény bevezető versenyét mult szombaton rendezte a BAK. A verseny átlag véve elég jól sikerült, de végeredményben azt a benyomást keltette, hogy még korai az idő sportszerü versenyek rendezésére, mert hisz a legtöbb uszónak még alig van valami emlitésre méltó tréningje. A verseny egyedüli nevezetessége *Bruckner* Lajos győzelme 100 m.-ren Ónody ellen. Az összes hendikepeket a rendező egyesület tagjai nyerték meg.

Részletes eredmények:

I. *Megnyitó verseny, 100 méter.* Olyanok részére, kik e távon első dijat még nem nyertek. 1. *Zachár* Imre (JSC.) 1 p. 17 mp. 2. Hegner Jenő (MUE.) 2 méterrel hátrább. 3. Donáth Leó (FTC.) 1/2 méterrel hátrább. Indult még Mérei Gyula (BAK.)

II. *Hátonúszás. 80 méter* (hendikep). 1. *Popp* Riháard (BAK.) 1 p. 22 1/5 mp. (6 mp. hátrány) 2. Nagy József (FTC) 4 méterrel (8 mp. hátrány). Indult még Ember V. Sándor (MUE.) 6 mp. hátrány, Kovács Géza (MTK.) 8 mp. hátrány.

III. *Ifjusági verseny*, 40 méter (16 éven aluliak részére). 1. Hegner Jenő (MUE.) 28 mp. 2. Ferber Oszkár (BAK.) 3/4 méter 3. Pető Pál (BAK.) Indult még Freund Imre (magán).

IV. *Főverseny 200 méter.* 1. *Bruckner* Lajos (Balaton UE.) egyedül úszta meg a távot 2 p. 47 4/5 mp. alatt.

V. *Hendikep, 100 méter. 1. Előfutam*: 1. Benedek Imre (BAK.) 1 p. 35 1/5 mp. (5 mp. hátrány), 2 Péntek Ödön (JSC.) 22 mp. (hátrány), 3. Nagy József (FTC.) (19 mp. hátrány). Indult még: Schwarcz Ernő (JSC. (0 mp. hátrány). Mérei Gyula (17 mp hátrány). *II. Előfutam.* 1. Ferber Károly (BAK.) 1 p. 38 4/5 mp. (7 mp. hátrány) Előbb indulás miatt diszqualifikáltatott 2. Roller Sándor (FTC.) (12 mp. hátrány), 3. Metzger Károly György ((Balaton U E.) 17 mp. hátrány. Indult még Ferber Oszkár (BAK.) 20 mp. hátrány.

Döntőfutam. 1. *Benedek* Imre (BAK.) 1 p, 34 1/5 mp., 2. Roller Sándor (FTC.) 1 méterrel, 3. Nagy József FTC. 1/2 méterrel, 4. Péntek Ödön (JSC.). Indult még: Metzger Károly György (Balaton UE.).

VI. *Melluszás 100 méter* (hendikep) 1. Hendl Kornél (MTK.) 1 p. 42 4/5 mp. (8 mp. hátrány), 2. Baronyi András István (Balaton UE.) 1 mp. hátrány 2 méterrel, 3. Forrai Oszkár (BAK.) 0 mp. hátrány. Indult még: Schuller Aladár (BAK.) 1 mp. hátrány,

LACKENBACHER F.
BUDAPEST, IV., Szép-utca 3.
TELEFON 650. TELEFON 650.
Oddslistákat
kivánatra ingyen küld.

másodiknak érkezett be, de Baronyira való ráúszás miatt diszkvalifikáltatott; Róth Pál (MUE.) 4 mp. hátrány, harmadik volt, de szabálytalan uszás miatt szintén diszkvalifikáltatott.

VII. *Plunging* (hendikep) 1. Bodó Jenő (BAK.) 12 cm. előny +13·90=15·10, 2. Krausz Mihály (MTK.) 0 cm. előny=14·50 Indult még: Ferber Oszkár (BAK.) 360 cm. előny, Popp Richárd (BAK.) 240 cm. előny, Polinszky Gyula (BAK.) 180 cm. előny.

VIII *Középiskolai tanulók versenye*, 120 méter (hendikep) V.-VIII. osztályú tanulók részére. 1. Pető Pál (BAK.) 1 p. 58 mp. (12 mp. hátrány), 2 Donáth Leó (FTC.) 1 méterrel (18 mp. hátrány), 3. Rémi Károly (MUE.) 1/2 méterrel (13 mp. hátrány), 4. Bodó Jenő (BAK.) 1 méterrel (13 mp. hátrány). Indult még: Péntek Ödön (JSC.) 17 mp. hátrány. Martiny Károly (CsFC.) (13 mp hátrány.)

IX. Junior verseny, 400 méter. Zachár Imre (JSC.) 6 p. 14 2/5 m p. 2. Hendl Kornél (MTK.) 15 méterrel; indult még: Eisner Ferenc (BAK.) Popp Rihárd (BAK)

X. Gyorsuszás 100 méter (bajnokok kizárva) Bruckner Lajos (Balaton UE.) 1 p. 12 3/5 mp. 2. Ónody József (MUE.) 1/2 méterrel. 3 hosszon át együtt úszik e két versenyző; a 4-ik hossznál *Ónodi* 1 m.-el vezet, s győzelme biztosnak látszik, azonban az utolsó fordulóban *Bruckner* pompásan fölnyomul s 1/2 m.-el győz.

XI. Középiskolai tanulók versenye, 40 méter (I.—IV. oszt. tanulók részére.) 1. Friedmann Tibor (MUE.) 30 1/5 mp 2. Ficker Rezső (Balaton UE.). 1 méterrel; indult még: Hammersberg Béla (Balaton UE.).

Iskolai úszóverseny. A IV. ker kegyesrendi és a VI. k. áll. főgymnasium ifjusága május 29-én d. u. 6 órakor a császárfürdő uszodájában intézeti uszómérkőzést rendez a következő sorrenddel:

1. Uszás 35 méterre (egy hossz) osztályonkint 4—4 indulóval I—IV. osztályuak részére. 2. Uszás 70 méterre (két hossz) osztályonkint 4—4 indulóval V—VIII. osztályuak részére. 3. Stafétauszás 100 méterre négyes csapattal I—IV. osztályuak részére. 4. Stafétauszás 200 méterre négyes csapattal V—VIII. osztályuak részére.

C. Healy az ausztráliai bajnok uszó Angliába érkezett és legelőször a King's Cup-ért fog versenyezni.

A Sport Világ versenye. Őszinte örömmel kell konstatálnunk, hogy laptársunk f. hó 19-én rendezett junior-versenye, a melylyel hosszu idő óta ismét visszatért a sportversenyek rendezésére, egyike volt azoknak a versenyeknek, a melyet bátran mintaversenynek nevezhetünk. Gyorsan, akadály nélkül peregtek le a versenyszámok, mely közül igazán kivált az 1/4 ang. mfd.-es futás, hol a 14 nevező közül mind startolt. Egyáltalán a versenyt jól jellemzi az a körülmény, hogy a nagyszámu nevezők, majdnem kivétel nélkül mind indultak is.

Részletes eredmények:

I. *100 y. sikfutás.* Első előfutam: 1. Rogyák Gyula (BTC.) 11 1/5 mp. 2. Maros Elemér (BEAC.). Második előfutam: 1. Holics G. (MTK.) 11 mp. 2. Szalay Ernő. (kőb. TE.). Harmadik előfutam: 1. Babos Árpád (III. ker.) 12 mp. 2. Oprée Tivadar (BTC.) *Döntőben:* 1. Szalay E. (Kőb. TE.) 11 2/5 mp. 2. Rogyák Gy. (BTC.) 3. Holits G. (MTK.). Erős küzdelem után 1 yarddal első, mellszélességgel harmadik. Maros a startnál állva maradt. 14 induló.

II. *Magasugrás.* 1. Neidenbach E. (BEAC.) 163 cm. 2. Polyakovits Elemér (MAC.) 163 cm. 2. Illyés Árpád (BEAC). 157 cm. Neidenbach és Polyákovits a 166-ot nem birják át ugrani. A 163 cm.-re visszatett lécet először Neidenbach ugorja át. 8 induló.

Diszkoszvetés. 1. Oderszky Frigyes (III. ker.) 34 m. 65 cm. 2. Dávid Mihály (BEAC) 33 m. 79 cm. 3. Graboviczky Antal (BTC.) 32·10 cm. 10 induló.

III. 1/4 *ang. mfdes sikfutás.* 1. Radóczy Károly (MTK.) 56 mp. 2. Veres Sándor (MAC.). 3. Jesch Aladár (BEAC.) 4. Schäffer Imre (MAC.). Egyike a legszebb versenyeknek. Veres. ki a 12-es számról indult vagy 12 m.-rel lemaradt, a tul oldalon lassan felnyomul, de Radóczyt már nem tudja behozni 4 m.-rel első, 6 m.-rel harmadik. 13 induló.

IV. *Távolugrás.* 1. Beckmann István (MAC.) 582 cm 2. Tihanyi L. (BEAC.) 574 cm. 3. Reicher L (MAC.) 559 cm. 6 induló.

V. 2. *ang. mfd. gyaloglás.* 1. Drubina J. (BTC.) 17 p. 37 mp. 2. Dőri Vilmos (BAK.). 3. Soós Gyula (BTC.)

Kassa-Eperjes. Csendben, minden nagyobb reklám nélkül, de egyre figyelemreméltóbb eredményekkel munkálkodik a *Kassai Jogász SE.* és az *Eperjesi Torna és VE.* azon, hogy a fölvidék atletikai életét fölvirágoztassák. A helyes utat is megtalálták erre a városok, illetve klubok között rendezett viadalokban, mert mig egyrészt a helyi sovinizmusz a közönség érdeklődését kelti föl, másrészt a versenyzők ambicióját is sarkalja a klubja és városa szineinek a diadala. A KJSE. és ETVE. klubközi viadalai a jövőben magvát képezhetik a Kassa—Eperjes városok közötti matcheknek, amelyek országos érdeklődésre tarthatnak számot.

A mult vasárnap *Kassán* lefolyt III. klubközi mérkőzést 4:3 arányban az *Eperjesi TVE*, nyerte, melynek tagjai a sulygyakorlatokban és középtávu futásokban tüntek ki, mig a kassai jogászok a sprintekben jeleskedtek. Nem helyeseljük azonban azt, hogy az atletikai számok nem tisztán a MASz. szabályai szerint rendeztetnek, holott atlétikai sportunk egyetemes érdeke az, hogy egységesség uralkodjék az egész országban. Részletes eredmények:

I. 100 *méteres sikfutás.* 1. *Stepankó* István (KJSE.), 2. Gamauf István (ETVE.), 3. Richnavszky Oszkár (ETVE.). Idő: 11 4/5 mp.

II. *Sulydobás.* 1. *Dojcsák* Árpád (ETVE.) 10.47 m., 2. Antal Pál (ETVE.) 10.33 m., 3. Gutwein Fülöp (ETVE.) 10.04 m., 4. Kaiser Sándor (KJSE.) 9.99 m.

III. Ezután a *KJSE.* 6 tagu csapata szép gyakorlatokat mutatott be a nyujtón Kmetykó Lajos művezetése alatt.

IV. *Távolugrás.* 1. *Füzy* Aba (KJSE.) 5.87 m., 2. Gamauf István (ETVE.) 5.78 m., 3. Antal Pál (ETVE.) 5.38 m. A győztes ugrásai: 5.44, 5.25, 5.38, 5.56, 5.81, 5.87.

V. 1/4 *angol mf. sikfutás.* 1. *Bruger* Géza (ETVE.), 2. Palásthy Ernő (KJSE.), 3. Rosner Emil (KJSE.). Idő: 59 1/5 mp.

VI. *Diszkoszdobás.* 1. *Dojcsák* Árpád (ETVE.) 33.75 m., 2. Antal Pál (ETVE.) 32.31 m., 3. Bruger Géza (ETVE.) 31.46 m., 4. Kaiser Sándor (KJSE.) 30.04 m. A győztes dobásai: 30.65, 32.64, 33.18, 33.75, 33.70.

VII. *Magasugrás hatos csapatverseny.* 1. Az *ETVE.* csapata: Antal, Bruger, Dojcsák, Gyuk, Gamauf, Wunsch 880 cm. 2. A KJSE. csapata 850 cm. Egyéni verseny: 1. Dojcsák és Gamauf ETVE., Kmetykó KJSE. 155 cm.

VIII. 500 *m. stafétafutás kendőátadással.* 1. A *KJSE. csapata*: Friedmann—Barna—Merényi—Füzy—Stepankó. Idő 62 3/5 mp. A nap legszebb versenye. Kassa erős küzdelem után három méterrel veri az eperjesi csapatot.

IX. Ezután a KJSE. 6 tagu csapata korláton mutatott be szép gyakorlatokat *Kmetykó* Lajos művezető vezetése alatt. A nagy közönség lelkesen ünnepelte Kmetykó művezetőt.

A verseny után a kiváló eperjesi csapattal vette fel *füleslabdában* a küzdelmet a KJSE. fiatal csapata. Az eperjesiek nagy fölénnyel győztek.

Modern tápital. Idegesség, álmatlanság, vérszegénység, étvágytalanság ellen leginkább a HERKULES-SÖRT használják ujabban, mert e kitünő malátatápsör különlegesség hatásos hizlaló is; gyengélkedőknél, lábbadozóknál kiváló erősitő is e mellett nagyszerű asztali ital. — Kapható minden jobb fűszerüzletben, vendéglőben és kávéházban. Nagyban: Herkules-sörfőzde, Budapest, VII., Bethlen-tér 3., honnan vidékre postán 5 kg. üveg 6 próbaküldemény utánvétellel küldetnek.

DOBRIN J. ÉS TÁRSA BOOKMAKER

BUDAPEST, IV., KOSSUTH LAJOS-UTCA 14—16. a Nemzeti Kaszinóval szemben

TELEFONSZAM: 301

Az atléták igazolása. Sok panaszra és visszaélésre adott okot az a körülmény, hogy az atléta versenyzők és az egyletek viszonyát eddig semminemü szabály nem rendezte, miből kifolyólag a versenyzők szabad vándorlása sok visszás helyzetnek lett okozója. E bajon segit a *MASz. junius 1-én életbelépő uj általános versenyszabálya*, amelynek idevágó 35—39. §-ait alább versenyzőink és egyleteink különös figyelmébe ajánljuk.

35. §. Mindenki csak olyan egyesületnek neve alatt indulhat, amelynek tényleg tagja.

36. §. Csak kezdő versenyző indulhat mint egyesületen kivüli és az is csak az illető év december 31-éig; a ki tehát valamely egyesület neve alatt már indult, mint egyesületen kivüli többé nem versenyezhet.

37. §. *Senki sem versenyezhet valamely egyesület tagjaként, ha a verseny napját megelőző három hónap alatt más egyesület tagjaként versenyzett, vagyis a ki más egyesület tagjaként óhajt versenyezni, a versenyzéstől három hónapig tartózkodni köteles.*

E szabály, valamint a 36. §. alól kivétetnek a vivóversenyek, a gyermek-, ifjusági, tanuló és főiskolai versenyek, utóbbiakra nézve külön szabályok lévén érvényesek.

38. §. A 37. §. alól a következő kivételek engedtetnek:

a) Annak, a ki vidéki és fővárosi egyesületnek tagja s mindkét egyesület tagjaként óhajt versenyezni, jogában áll a vidéken rendezett versenyeken vidéki egyesület neve alatt, a fővárosban rendezett versenyeken pedig ugyanakkor fővárosi egyesülete neve alatt versenyezni.

b) Jogában áll továbbá még annak is, a ki a vidéken rendezett versenyeken mint fővárosi egyesület tagja indul, évenként legfeljebb *egy* vidéki egyesület (anyaegyesület) összes nyilt versenyein, valamint e vidéki egyesület székhelyén rendezett egyéb versenyeken és általában oly területi versenyeken, a melyeken mint fővárosi egyesület tagja nem indulhat, vidéki anyaegyesülete neve alatt versenyezni.

A kik az *a*) és *b*) pontban megállapitott jogokat gyakorolni óhajtják, tartoznak e körülményt az illetékes szakosztály előadójának irásban bejelenteni s a kedvezmény csak akkor gyakorolható, ha a bejelentés a Szövetség hivatalos lapjában közhirré tétetett.

Mindenkinek szabad elhatározására van bizva, hogy milyen egyesület tagjaként versenyezzen. Ha azonban az illető valamely egyesület neve alatt már versenyzett s ezt az egyesületet más egyesülettel óhajtja feleserélni, alá van vetve a 37. §. első bekezdésében foglalt szabálynak.

39. §. A 36—38. szakaszok alkalmazásánál külön ágazatoknak tekintendők *a*) szorosan vett athletika, *b*) az uszás, *c*) a vivás, *d*) a lawn-tennis, vagyis valaki futhat és uszhat más-más egyesület neve alatt.

Angol hirek. A South London Harriers és a párisi Racing Club de France a már hagyománynyá vált évenkinti inter klub mérkőzésüket az idén Angliában, Londonban tartották meg s ami igen jó fényt vet a francia viszonyokra csak 4 : 3 arányban szenvedtek a franciák vereséget. A versenyek közül a franciák megnyerték a 1/2 ang. mfd.-es sikfutást (A. Pouillot 1 p. 59 mp.), a 3/4 ang. mfd. akadály-versenyt (G. Chavez 3 p. 46 mp.) és a 120 yardos gátfutást (Klinghoffer 17 1/5 mp.). Az angolok megnyerték a 100 y.-ot (A Longhurst 10 5/10 mp.), a 1/4 ang. sikfutást (B Reed 51 2/5 mp.), 1 ang. mfd. sikfutást (F. A. Knott 4 p. 28 1/5 mp.) és a 3 ang. mfd. sikfutást (F. A. Knott 15 p. 21 2/5 mp.)

Morton kitünő formában van. Mult szombaton megvervén *Thompsont* és *Bridgett-t* 10 1/5 mp. alatt megnyerte Közép-Anglia 100 yardos bajnokságát.

Prágai versenykiirások. Mint már jeleztük, Csehország két atletikai vezéregylete, a Slavia és a Sparta egymásután következő két napon, junius 3-án és 4-én rendezik nemzetközi atletikai viadalaikat *Prágában*, melyeken több cseh bajnokság kerül eldöntésre. A két verseny közeli terminusa igen megkönnyiti az azokon való részvételt s igy remélhető, hogy hazai versenyzőink nagyobb számban indulnak. A két kiirás a következő:

A *SC. Slavia junius 3-án* rendezendő nemzetközi versenyén eldöntésre kerülnek: I. *Csehország 1/2 ang. mfes bajnoksága.* Elsőnek ezüstérem és tiszteletdij. II. *Csehország 4 ang. mfes bajnoksága.* Ezüstérem és tiszteletdij. III. 100 y. sikfutás. Tiszteletdij. IV. Gerelyvetés. V. Diszkoszvetés (körből). VI. Távolugrás. VII. 1/4 ang. mfes sikfutás hendikep. VIII. 200 y. sikfutás hendikep. IX. 1000 m.-es junior sikfutás. X. 1 ang. mf.es sikfutás. XI. Birkózás. (Könnyüsuly 80 kg.). Nevezési zárlat május 30. Tétet a magyarok nem fizetnek. (J. Kaufmann, Král. Vinohrady 1273. Prága).

Az AC. Sparta junius 4-én rendezi atletikai viadalát, amelyen Csehország 100 yardos és 1 ang. mf.-es sikfutó és sulydobó bajnokságai kerültek kiirásra.

A Postások tornaünnepe.

A gyönyörü időben igazán festői látványt nyujtott az a hatalmas nagyobbára nőkből álló közönség, mely a Postások által mult vasárnap rendezett tornaünnepélyt a Millennáris pályán felkereste. Közéletünk számos notabilitása jelent meg, kik közül dr. *Barabás* Bélát, politikai életünk e nagyhirü vezérférfiát, ugy a közönség, mint a versenyzők lelkesen ünnepelték.

Konstatáljuk, hogy a Postások e nagyszabásu vállalkozását teljes erkölcsi siker koronázta. Ha az volt a céljuk, hogy a már már hanyatlásnak induló torna eszméjének *célszerü* propagandát csináljanak, azt feltétlenül elérték. Elérték pedig azért, mert a tornát helyes kombinációba hozták az atletikával, melynek végeredménye az volt, hogy a közönséget a testalkat *formáinak* és a testi *erő* célszerüen váltakozó küzdelmei tökéletesen kielégitették.

A mi a verseny sporttechnikai részét illeti általánosságban megfelelő volt, csak abban nem tudunk a rendezőséggel egyetérteni, hogy az atlétikai csapatversenyeknél nem a MASz. jól kipróbált szabályzatát vették irányadóul, mi által a versenyzők teljességgel a szerencse vagy balszerencse prédáivá lettek. Igy pl. a sulydobó csapatversenynél, azzal, hogy csak egy dobás engedélyeztetett, nincs eldöntve, az a kérdés, hogy vajjon a győztes aradi vagy pedig a BEAC. csapata a jobbik, bár e szimpatikus vidéki sportegyletnek győzelme a legjelesebb elismerést vivta ki.

Igazán nem tudjuk megérteni azoknak az uraknak felfogását, kiket a rendező egyesület zsüri tagnak felkért és akik azt elfogadták és mégis 12 tag közül csak 3 jelent meg s igy aztán kevés lévén a zsüritag, a pontozás sem volt egész kifogástalan. A mi véleményünk szerint a korláton az MTK. nagyon is megérdemelte volna a második helyet.

A verseny sikere érdekében nagy tevékenységet fejtettek ki *Demény* Károly, *Siket* Traján, dr. *Alfy* Zoltán, valamint *Tóth* István művezető és *Németh* Andor titkár.

A verseny felvonulással kezdődött és katonazene mellett zászlókkal felvonultak a rendező Postások SE. 75, az aradiak 12. MTK. 50, KAVE. sportesoportja 50, BEAC. 40, BHIKTVE. 25, Nemzeti TE. 20, BTC. 20, BBTE. 20, KBTE. 16, Obudai TE. 20 emberrel. A felvonult 350 ember azután Tóth István művezető vezényletével a szöv. tornaverseny egyszerü összetételü szabadgyakorlatait végezte el. Majd pedig a versenyek következtek, melyek a következő eredménynyel végződtek:

I. *Stafétafutás 1000 méterre* (100, 200, 300, 400 méter). Győztes: a *Postások csapata* (Fitt, Bartkó, Berneg, Bodor) 2 p. 9 mp. 2. a BBTE. csapata (Bendl, Kováts, Hollner, Nagy). 3. OTE. (Hönich, Maros, György, Helmich Miksa). Izgalmas verseny. Fitt Bendlel szemben 1 métert nyer, Bartkó Kovátssal 3 métert nyer, Berneg Hollnertől 5 métert, Bodor 10 méter előnynyel indul és kb. 10 m.-rel nyeri a versenyt Nagy ellen, aki későn felnyomuló Hellmichet mellszélességgel veri.

II. *Mintacsapatverseny korláton.* Győztes: a *Postások SE csapata* (Lichtmann Béla, Soltész József, Reisinger Gyula, Sunda Mihály, Erődy Béla, Erdős Emil) 29.5 p. 2. BBTE. (Bajor, Bendl, Gerhauser, Kovács, Füzfás, Paulovics) 26.3 p. 3. MTK. (Vágó, Hermann, Tuli, Gellért, Rákos, Schreiber) 26.2 p. A versenyben 6 csapat indult. A Postások remek konditióju csapata szép testtartásával és ügyesen végzett gyakorlataival megérdemelte a dijat. Utána a Testgyakorlók voltak a legjobbak, kiket a jury csak azért pontozott le 1/10-ed ponttal, mert 4 emberük jobbra-balra helyett u. a. oldalra végezte a gyakorlatot. A BBTE. egy pár embere hibázott, jó volt Gerhauser. Az Obudai TE. lámpalázzal dolgozott; a BTC.-nek kevés a tréningje, a HIKTVE. tréninggel még sokat elérhet.

„LE DÉLICE“
VERGÉ CIGARETTAPAPIR
VERGÉ CIGARETTAHÜVELY
MINDENÜTT KAPHATÓ.

III. *Sulylökés távolba.* Győztes: az *Aradi AC. csapata* 61 m. 88. cm. (Alt 9.82 m., Mudin 10.52 m., Banga 9.80 m., Odry 11.18 m., Molitorisz 9.97 m., Ziffer 10.57 m. 2 BEAC. A csapata (Dávid 12.35 m., Zay 9.25 m., Strausz 10.69 m., Nagy 9.92 m., Juhász 9.89 m., Zvarinyi 9.74 m., 61 m. 84 cm. 3. BEAC. B. csapata (Kovács, salótzky, Dáner, Kolba, Jesch, Neidenbach) 56.18 m.

IV. *Mintacsapatverseny nyujtón.* Győztes: a *Postások SE. mintacsapata* (Lichtmann, Soltész, Reisinger, Erődy, Gunda, Balajthy). 2. BBTE. (Gerhauser, Hollner, Bajor, Antos, Kováts, Bendl). 3. Nemzeti TE. (Horváth, Záborszky, Freeskay, Kócsa, Szerinka, Bányay). A versenyben 8 csapat vett részt. A Postások gyönyörü testtartásukkal nyerik a versenyt. Kivált közülök Lichtmann, Erődy, Reisinger. A Nemzeti TE. nem lett volna messze tőlük, ha Freeskay le nem esik a szerről, de igy gyakorlata 0 lett, igy is érthetetlen azonban a BBTE. 2-ik helye, mert a Nemzeti érdemelte meg. A BBTE. sokat hibázott, bár Antos, Gerhauser jól dolgozott köztük. A Nemzeti jól összeválogatott csapat, de nem gyakorolt sokszor. A KAOE. javulóképes fiatal csapat, szép, hogy ily korán szerepel, a BTC. itt is hibázott és izgatott volt, mint az Obudaiak TE. szintén lámpalázzal küzdött.

V. *Magasugrás csapatverseny.* Győztes: *BEAC. csapata.* (Szegedy, Neidenbach, Jesch, Ullerich, Dánér, Illyés) 935 cm. összeredmény, 2. BTC. (Franciskó, Weszely, Sajó, Szabó, Neumann, Coray) 873 cm. 3. Postások. (Bartkó, Fitt, Szemethy, Bodor, Stefics, Vidos) 865 cm.

VI. *Mintacsapattornázás lovon.* Győztes: a *Postások csapata.* (Lichtmann, Erődy, Vargha, Solodsey, Erdőss, Soltész) walkowerben. A lótornászatot a Postások müvelik most leginkább, győzelmük a budai Toldy-dij megnyerésében is tetőződni fog.

VII. *Kötélhuzás.* Győztes: a *BEAC. csapata.* (dr. Radó Artur, Dávid, Kovács, Neidelbach, Almássy, Strausz). 2. Aradi AC. (Alt, Mudin, Banga, Odry, Molitorisz, Ziffer). 3. Postások (Missuray, Sucin, Boár Béla, Szedlmayer, Soltész, Bánovszky). A sulyelőnyben levő BEAC. győz a Postás és Aradi felett.

Országos tornaünnep.

A Magyarországi Torna Egyletek Szövetsége ma, május 27-én tartja kerületi tornaversenyét Debrecenben. A versenyre a MOTESz. 56 tagja közül 24, tehát a felinél is kevesebb jelentkezett kb. 500 taggal, ami nem valami nagy szám, tekintve tornászatunk terjedését. Legtöbbel a BTC. jelentkezett 68 taggal, ha ugyan ismét nem redukálja a minimumra, azután a Postások és Debreceni TE. 40—40 taggal. Vidékről is meglehetős nagy a jelentkezés és a versenyzési kedv, bár sok várt egyesület elmaradt. A verseny sikere érdekében a megalakult fogadó, elszállásoló, sajtó, hölgy és más bizottságok buzgólkodnak, hogy a miniszterek és a vendégtornászok méltó fogadtatásban részesüljenek. A senyek 26-án és 27-én folynak 26-án és 27-én d. e. az elsőmérkőzések, 27-én d. u. a döntőmérkőzések lesznek.

A verseny műsora a következő:

Ami az egyes versenyeket illeti, igen küzdelmesnek igérkezik a *100 méteres sikfutás*, hol 40 nevező van, s igy igen sok előfutam lesz szükséges. Hellmich, Bartkó, Kéméndy közt döl el a verseny. A *400 méterest* Bodor nyeri meg. A *tornászati főversenyben* Lichtmann, a két Kmetykó, Erődy, Gráf közt lesz a 23 nevező közül küzdelem, ami igen klasszikusnak igérkezik. A *minta csapatversenyben* szintén igen sokan vesznek részt; a legnagyobb esélye a győzelemre a Postások, Nemzeti, BBTE., BAK. mintacsapatainak van. Erős versengés lesz a *füleslabdaversenyben* Eperjes és BEAC. közt, ki az URAK. versenyén legyőzte Eperjest; a *sulylökés* 6-os versenyben az Aradi AC. és BEAC. csapatai közt; a *labdarugásban* a BTC. és Postás közt, a *vidéki magasugrásban* az aradiak, a *vidéki stafétafutásban* vagy az eperjesiek, a kassaiak, de igen valószinüleg az aradiak győznek. Az utóbb felvett *diszkosz* nyilt szám, itt néhány vidéki dobót ismerhetünk meg. Az ismertebbek Dávid, László, Mudin, Bartkó. Lesz még 3 szám a debreceni diákok számára is kiirva. Igy a verseny igen sikeresnek igérkezik, a mihez járul még az is, hogy eddig vagy 10 tiszteletdij növeli a tornászok és athléták ambitióját. Itt fog megkoszoruztatni és a felvonulásban az Aradiak közt résztvenni az 1903-ban felszentelt szövetségi zászló is. Az egyletek részint pénteken, részint szombaton mennek Debrecenbe.

Késmárkon a felső kereskedelmi iskola *Tornaköre* és a *Seligeanu* János amatőr mester vezetése alatt álló vivókör május 13-án sikerült háziversenyt rendezett. A rendes tornagyakorlatok mellett különösen tetszettek a közönségnek *Eicher* Brunó szép korlátgyakorlatai, különösen pedig mérlegei. A magasugrásban Kassa, Klein és Sugár 165 cm.-t ugrott, mig a távolugrásban Kollár győzött 530 cm.-el.

Iskolai tornaverseny. A budapesti IV. ker. kegyes t. r. főgimnázium és a budapesti VI. ker. állami főgimnázium május hó 31-én, csütörtökön délután 3 órakor a Csömöri-uti versenypályán rendezi intézeti tornaversenyét a következő sorrenddel: I. Felvonulás. II. Hymnus. III. Szabadgyakorlatok. IV. Szertornázás osztályonkint. V. Versenyek: 1. Sikfutás 50 méterre, egyéni verseny I. osztályuak részére. 2. Póznamászás 6 m. rudon, egyéni verseny II. osztályuak részére. 3. Stafétafutás 402 1/4 m. pályán, tizes csapatverseny III. osztályuak részére. 4. Magasugrás deszkáról, tizes csapatverseny IV. osztályuak részére. 5. Tornázás lovon, tizes csapatverseny V. osztályuak részére. 6. Tornázás korláton és távolugrás földről, tizes csapatverseny VI. osztályuak részére. 7. Tornázás magas nyujtón, távol-magas-ugrás és sulylökés távolba vonaltól, tizes csapatverseny VII—VIII. osztályuak részére. 8. Kötélhuzás, tizes csapatverseny V—VIII. osztályuak részére. 9. Füleslabdamérkőzés, tizes csapattal V—VIII. osztályuak részére. VI. Oszlopokba állás. VII. Szózat. VIII. Eredményhirdetés. IX. Elvonulás. Ezenkivül még máj. 29-én a Császárfürdőben uszó- és 30-án d. e. 8-kor a Fodor-féle teremben vivóverseny is lesz.

Junius hó 2-án a Markó-u. főgimázium, Markó-u. reál, Tavaszmező-u. főgimn., Baresay-u. főgimn. és Damjanich-u. főgimnáziumok tartják közös tornaversenyüket a millenáris Csömöri-uti pályán. A versenyekre tréningjegyek érvényesek.

A BBTE. áldozócsütörtökön lefolyt szép tornaversenyéről jövő számunkban emlékezünk meg.

Nemzetközi mérkőzések.
Angolok Budapesten.

Az oly nagy érdeklődéssel várt nagy angol mérkőzések első csoportja, a londoni *Chelsea Football Club* vendégszereplése immár lezajlott. Midőn azonban le kell szürnünk a matchek tanulságait, nehéz megállapitanunk azt, hogy e mérkőzések hasznára váltak-e labdarugó sportunknak? Bizonyos csak az, hogy sok tekintetben a Chelsea is csalódást keltett, amiért azonban a menezsirozást okolni nem lehet. Hogy a csapat képesség dolgában elsőrangu, az bizonyos, hogy azonban viselkedése nem volt méltó tudásához, az tagadhatatlan. És éppen ezért a *Chelsea* budapesti vendégszereplését nem tartjuk annyira hasznosnak, mint amennyire előzetesen becsültük azt.

Az angol játékosokat, még a professzionistákat is, eddig mindenkor igazi gentlemann játékosoknak tekintettük. Rájuk mindenkor, mint példákra hivatkoztunk. Játékosaink tudatába ment át lassanként az, hogy amit az angolok csinálnak, azt bátran megtanulhatják ők is. A Pilgrimms matchek erősen megtépázták ezt a hiedelmet, a Chelsea játékosainak viselkedése pedig végleg megdöntötte. Most már csak az angol amatőrök állnak előttünk azon a magas piedesztálon; a professzionisták — legalább a másodosztályu professzionisták — elveszitették a magyar sportközönség rokonszenvét, sőt a mienkhez viszonyitva tagadhatatlanul fényes játéktudásuk sem kelti azt az elismerést, amit méltán megérdemelnének. Erősen bizonyitja ez annak az alaptételnek

Telefon 83—02. **Edelstein Károly bookmaker** Telefon 83—02.
Budapest, Kerepesi-út 19, Mátyás-udvar, Szt.-Királyi-utca sarok. * Wien, I., Adlergasse 6.

igazságát, melyet minden alkalommal nyomatékosan hangsulyoztunk is, hogy t. i. a technika játéktudás megfelelő stilus nélkül klasszikus munkára nem képes. Mert ha sok igazság van is abban, amit a Chelsea mentségül fölhozott, hogy t. i. a szerepelt magyar birók semmi oltalmat nem nyujtottak a magyar játékosok részéről őket ért inzultusok ellen, mégsem menti a Chelsea játékosainak viselkedését semmi. Az olyan faultokért, sőt tettlegességekért, aminőket elkövettek, a MLSz. hónapokra büntetni szokta játékosait. Vajjon módunkban lesz-e az angollal szemben éreztetni azt, hogy a szabályokat és a lovagiasságot megsérteni még — Budapesten nem szabad? Ez az eset is erősen támogatja azt a régen hangoztatott kivánságunkat, hogy a Federation Internationale de Football Associations egyik legfontosabb feladata valamelyes nemzetközi hatálylyal biró fegyelmi forum fölállítása lenne. Kiküldendő képviselőinknek a berni kongresszuson ez irányban okvetlen állást kell foglalniok.

Első tanulságképpen tehát megállapithatjuk azt, hogy a *másodosztályu* angol professzionista csapatok, ha megszorulnak s érzik, hogy a biró nem képes kellő erélylyel vezetni a küzdelmet, bizony csak ugy visszaélnek testi erejükkel, akár csak a kontinensen lévő rosszabb stilusu csapatok. Annál örvendetesebb volt nézni az *első osztályu* Southampton bemutatkozását a BTC. ellen, mert ezek az angolok ideálisan fairen játszottak s nem reagáltak sem a biró indolenciájára, sem az ellenfél elég gyakran előfordult kisebb-nagyobb faultjaira.

Sajnálattal kell azonban megemlékeznünk a szerepelt birák müködéséről. Nem szivesen tesszük ezt, mert sokszor nagyon is befolyásolt közönséggel és csapatokkal szemben nagy szükség van a birói tekintély érintetlenségére; azonban ezuttal éppen birói karunk jó hirneve érdekében föltétlenül figyelmeztetnünk kell biráinkat arra, hogy az a szellem, amelyben e mérkőzéseket vezették, nem méltó a magyar birói karhoz. Le kell végre-valahára győzni a nemzeti elfogultságot épp ugy, mint az ilyen külföldi csapatokkal szemben alkalmazott enyhébb mértéket. A magyar birónak csak ugy kell biráskodnia nemzetközi mérkőzésen, mint hazain. Hogy a Chelsea matcheken annyi kifogásolni való akadt, annak oka jórészt biróinkban keresendő. Reméljük, hogy birói karunk nem akar olyan hirbe jönni külföldön, mint aminő hire van Budapesten pl. sok bécsi és prágai birónak.

Az angol csapatok játékának elméleti tanulságaira és e szempontból való birálatára majd az összes angol mérkőzések lezajlása után térünk vissza. Ezuttal szorosan csak a mérkőzésekről emlékezünk meg.

— *Az angolok.* —

Lapunk zártáig csak a három Chelsea match zajlott le s lapunk zártakor vesszük a Southampton—BTC. match eredményét. Kétségtelen, hogy ezek az eredmények sok tekintetben szenzációsak s különösen a Southampton—BTC. 1:0-ás eredmény szinte hihetetlenül hangzik. Azonban ezek az eredmények valóságok; azok a gólarányok beszélnek. Azt hirdetik, hogy minden kedvezőtlen egyéb eredmény dacára is a magyar labdarugó sport az utolsó években óriásit haladt. Most már nem csak *tanulunk* az angoltól, hanem a nem legelső klasszisával bizony meg is *mérkőzünk*. Mert az angolok ugyanesak kemény munka árán tudták csak legyőzni csapatainkat s igazán csak védelmük kiválóságának s a magyar csapatok közismert gyenge lövőképességének köszönhetik azt, hogy egynél több gólt nem kaptak eddig.

A *Chelsea FC.* csapata — határozottan erős visszatetszést keltett csunya stilusától eltekintve — pompás munkát végzett. Támadása elsőrangu s mig a mezőnyben a jobbszárny — *Moran* és *Mc. Dermott* — Oxfordra emlékeztető fényes munkát végzett, addig a gól előtt főleg a középcsatár *Stilsdon* szépen helyezett lövései és *Copeland* pompás fejesei tüntek ki. A fedezetsor jó, bár egyénileg egyik sem tünt föl. Ugyanez áll a hátvédekre is; a kapus, *Whiting*, azonban — ki amatörnek vallja magát — igazán fényesen védett. Az igaz, hogy volt is mit; kár, hogy nagy tudása dacára gyakran vét a szabályok ellen. A támadás gyors, a védelem azonban csak közepesen fut s állóképessége sem olyan, mint az eddig nálunk járt angol csapatoké.

A *Southampton FC.* bemutatkozása olyan szenzációt hozott, mint Prágában. Mig legutóbb tucatszámra lőtte csapatainknak a gólokat ,addig most a BTC.-ot, — melyet a Chelsea elég biztosan és könnyen 4:0-ra vert meg — csak küzdelem után tudta 1:0-ra megverni. Bár kétségtelen az, hogy *ez* a BTC. jóval erősebb csapat, mint az akkori volt, a gólarányt a mi fejlődésünk javára irni mégsem lehet. A jó eredmény oka egyszerüen az, hogy a nálunk most bemutatkozott Southampton bizony jóval gyengébb, mint az akkori volt. A régi hires játékosok közül senki sem játszott s ha a részvénytársaság első csapatának legutóbb szerepelt névsorával összehasonlitjuk ezt az összeállitást, azt kell látnunk, hogy inkább tartalékos csapat játszott a BTC. ellen, mint nem. Mert ezzel a csapattal a Southampton bizony aligha küzdötte föl magát a déli-liga második helyére a mult hónapban. A csapat gyönyörü szép szál emberekből áll. Játékmodoruk a tulzásig fair és élvezetes, ugy hogy előfordult az a ritka eset, hogy a közönség valósággal az idegen csapatnak fogta pártját a biróval szemben. A csapat hátvéd- és fedezetsora tünt különösen föl, mig a csatársor lövőképessége szokatlanul gyengének bizonyult az első mérkőzésen. A csapatról egyébként most még, egy mérkőzés után, korai lenne végleges birálatot mondani, nehogy ugy járjunk, mint a — Slávia.

— *A magyarok.* —

E két angol csapat ellen eddig kétszer játszott a BTC. egyszer a MAC. és FTC. Legjobb formát, jóllehet nem a legjobb gólarányt érte el, a *Ferencvárosi TC.* mutatta. Az egész csapat nagy lelkesedéssel, önbizalommal, energikusan — talán kissé tulerélyesen is — és mindenek fölött *jól* játszott. Az egész mérkőzés folyamán biztosan tartotta a *mezőnyben* kitünő ellenfelét s ha támadását nem üldözi balszerencse, vagy ha az angol kaput nem *Whiting* védi, avagy *Whiting* szabályosan védi, akkor a Chelsea egynél több, jól kiérdemelt magyar gól emlékével távozik tőlünk. A csapat gerincét ezuttal is a pompás fedezetsor alkotta, bár a két hátvéd oly kitünően dolgozott, mint a hogy tán még soha. *Manglitz* elszánt közbevetései és jó helyezkedése, különösen pedig *Rumbold* meglepően hasznos játéka nagy erőt képviselt. *Rumboldra*, ha igy fejlődik, nagy football karrier vár. A csatársorban a jobboldal tünt ki: *Weisz* és *Braun*, különösen az utóbbi. A baloldalon *Pákay* igen tevékeny volt. *Braun II.* középen gyengén játszott, ugyszinte *Dobronyi* a kapuban.

A másik két csapat közül mindkettő egy-egy félidőn át volt csak némi fölényben, mig a másikban erősen védelemre szorult. A *Budapesti TC.* volt a legkedvezőbb helyzetben. Prágában komisz időben játszott két mérkőzés és fárasztó utazás után álltak ki az angolok fáradtan. Mindez azonban nem kisebbiti azoknak a lelkes támadásoknak értékét, melyet a csatársor az első félidőben vezetett az angol kapu ellen. A legérdekesebb munkát azonban a csapat azzal a pompás védéssel végezte, amit a második félidőben mutatott. *Izsó* volt a nap hőse. Bámulatos biztonsággal, tudással és szerencsével védett, ugy hogy még ellenfeleit is meglepte. Általában jó volt a csapat — mint mindig — a kapu előtt való védésben. A támadásokat főleg a két szélső vezette. A *Magyar AC.* főleg a második félidőben végzett jó munkát, bár támadásainak erejét csökkentette az, hogy középső csatárai rendes formájukon alul játszottak s a fedezetsor is csak nehezen jött lendületbe; a második félidőben azonban jól erősitette a csatársor munkáját, melynek legfőbb baja az volt, hogy a belső csatárok sohasem voltak helyükön, hanem mindig fedezetet játszottak. Jó volt a két szélső, *Borbás* és *Medgyessy;* kár, hogy ez utóbbi később önzésre hajlott. *Oláh* pompás hátvéd volt; mellette *Vörös* gyengének bizonyult. *Sipos* jól volt s különösen a kornereket mentette szépen.

IZSÓ LÁSZLÓ.

A mérkőzésekről részletes tudósitásaink a következők:

— *Pénteken, május 18-án a csömöri-uti pályán.* —

Minek kisérletezni, mikor kétségtelen, hogy a Balassa-féle ugorkatej a legkiválóbb szépitőszer, mely 2—3 szori bekenés után minden arctisztátlanságot gyorsan eltávolit. Ára 2 korona a gyógytárakban.

Chelsea—BTC. 4:0. *Chelsea*: (kék trikó) Whiting—Walton, Prondfort—Mac Artney, Birnie, Donaghy—Moran, Mac Dermott, Stilsdon, Copeland, Miller. *BTC.*: (piros-fehér) Izsó—Sárközi, Fehéry—Ficzere, Schaschek, Kisfaludy—Blazsek F., Blazsek D., Bosnyákovits, Horvát, Oláh.

Melegen üdvözli a közönség mindkét csapatot s csakhamar lelkesedni kezd, amint az angolok kornere után a magyar csapat már az első percekben támad. Csakhamar két kornert ér el a magyar csapat, melynek önbizalmát ez erősen fokozza. A hátvédek és a fedezetek határozott föllépése előretolja a csatárokat is, akik elég gyakran támadnak, míg az angolok szép ostromát a magyar védelem, különösen *Izsó* szereli le. Igy a közönség bizakodó lelkesedése közben 0:0-al végződik a félidő. A második félidőben az angolok csakhamar erős fölénybe jutnak. Két korner után a Chelsea Sárközi miatt szabadrugáshoz jut, mely fejessel az első gólt eredményezi (12 p.). A következő percben Walton miatt a BTC.-nak itélnek meg szabadrugást, mely hasonlóképen veszélyes volt. Oláh centerez és Bosznyai közvetlenül a gól előtt balra a kapu mellé rug. Az angolok két ujabb korner után Copeland süvitő lövésével a második góljukhoz jutnak (24 p.), mely szintén remekül dolgozó jobb-csatársor érdeme. A következő percben a magyarok jutnak kornerhez és Blazsek lövését az angol kapuvéd csak nehezen menti. A BTC. keményen védekezik, mert a játék most már állandóan a kapuja előtt folyik: az angolok jobboldala szép játék után ismét középre adja a labdát, mely fejkikkel harmadszor jut a BTC. hálójába (32 p.). Öt perccel későbben a jobbösszekötő váratlan szép lövése a negyedik gólt eredményezi. Az angolok ezután nem annyira a góllövésre, mint a szép játékra fektetik a fősulyt s ezért a tempó is erősen hanyatlik. A BTC. még csak egyszer válik veszedelmessé, de Bosnyákovits lövését Whiting könnyen védi. Biró: *Kis* Gyula (33FC.) felületesen biráskodott.

— *Vasárnap, május 20-án, a Margitszigeti Sporttelepen.* —

Chelsea—MAC. 6:0. *Chelsea*: Whiting—Walton, Miller—Prondfort, Birnie, Mac Cartney—Moran, Dermott, Stildson, Copeland, Donaghy. *MAC*: Sipos—Veres, Oláh—Meleghy, Major, Bayer—Medgyessy, Krempels, Kelemen, Vangel, Borbás. Az angolok heves támadását már a 4-ik percben megszakitja *Medgyessy* lerohanása, kinek beadása azonban *Whiting* kezébe kerül. Csakhamar ostrom alatt áll azonban a magyar kapu. *Sipos* csakhamar négy kornert véd igen szépen. Ezután *Medgyessy* is, *Borbás* is szépen lefutnak, de centerezéseiket nem tudják értékesiteni. A 22. és 23-ik percben két kornert lőnek az angolok, majd a 25. percben *Stlidson* szép gólt. Ezután szép támadást vezet *Medgyessy* s szép leadása után *Vangel* lövését *Whiting* csak rávetéssel nehezen védheti, *Major* lövése pedig a kapu mellé megy. Csakhamar azonban *Copeland* befejeli Moran szép leadását, melyet Sipos nem védhetett. A félidő vége felé erős ostrom alatt áll a magyar kapu, de *Oláh* az utolsó pillanatban szerencsésen ment. *Borbás* kornert ér el a 41-ik percben, míg az utolsó percben a Chelsea lerohan s *Stildson* a harmadik gólt lövi. Félidő: 5:0. Alig kezdődik a második félidő, Chelsea már a negyedik gólt is megszerzi a középcsatár gyönyörü lövésével. Hanem erre, mintha kieserélnék a MAC.-ot s erősen támad.. De már a 10-ik percben lövéshez jut az angol középcsatár, ki óriási erővel lő. A labda a kapu belső fájáról pattan vissza, de a biró az angolok követelése dacára sem adja meg a gólt. *Borbás* lefutása után kornert érnek el az angolok, amit a MAC. a 23-ik percben visszaad kétszer is. Általában ezután végig a magyarok vannak fölényben, bár az angolok kézzel-lábbal védenek, mert a biró semmi faultot nem fütyül le. *Veres* oldalán mégis még két gólt lő a Chelsea, melyeket *Sipos* nem védhetett. Biró *Gabrovitz* Emil (Postás) volt, aki azonban teljesen érzéketlen volt az angolok durvaságával szemben.

— *Kedden, május 22-én a csömöri-uti pályán.* —

Chelsea—FTC. 3:1. *Chelsea*: Whiting—Walton, Millar—Prondfort, Birnie, Mac Cartney—Moran, Mac Dermott, Stildson, Copeland, Donaghy. *FTC.*: Dobronyi—Manglitz, Fritz—Deutsch, Bródy, Gorszky—Schlotzer Pákay, Braun II., Weisz, Braun I. Heves irányban kezdődik a match, mely középről csakhamar a FTC. kapuja elé terelődik, hol a 13-ik percben a rosszul helyezkedő kapus miatt esik az első gól. A magyar csapat a jobb oldalon vezet támadást erre és számos lövés esik az angol kapura, minden nagyobb veszély nélkül, mert *Whiting* könnyedén ment. A magyar fiuk azonban egyre hevesebben támadnak s számos veszélyes pillanat van az angol kapu előtt. A közönség egyre fokozódó izgalommal látja, hogy az angol védelem milyen titkos faultokkal dolgozik s valósággal kitör a fölháborodás a biró ellen, mikor nem törődik azzal sem, hogy Mac *Cartney* a kitünően dolgozó *Gorszkyt* kézzel lökdösi félre. Középre, majd a Chelsea térfelére terelődik a játék, hol a 31-ik percben több sikeres védés után *Braun* I szép centerezését Braun II befejeli a közönség óriási tapsai közben. Erre óriási tempót diktál a Chelsea, melynek a magyar csapat nem bir ellenállni s a 37-ik percben *Dobronyi Cartney* hosszu lövését beereszti. A magyar csapatra ujra a kiegyenlités vár; *Pákay* a 41. percben lerohan; *Whiting* eléje fut, de labdát hibáz; a gól menthetetlennek látszik, mire az angol kapus *Pákayt* kézzel addig löki vissza, míg az oda érkező hátvéd nem ment. A biró még csak nem is fütyül, de a közönség annál inkább. Félidő 2:1. A második félidő lankadatlanul erős iramban kezdődik. Az angolok látva a FTC. fölényét és azt, hogy a biró mit sem vesz észre, egyre durvábbak lesznek s midőn Mac *Cartney Gorszkyt* folyton ingerli, *Gorszky* belerug, mire az angol Gorszkyt leboxolja. A biró mindkettőt kiállitja. Sokáig középütt folyik erre a játék, míg végre a 35-ik percben *Stildson* egy jól helyezett gólt lő. Ettől kezdve végig FTC. erősen fölényben van, de eredmény nélkül. Biró *Ordódy* Béla (FTC.) volt. Eltekintve attól, hogy semmiképpen sem helyeselhető egy klubtag biráskodása, *Ordódy* ezuttal szokatlanul kapkodva biráskodott.

Postások—Viktoria 4:0. A Postások mult vasárnapi tornaünnepélye alkalmából 8 évi szünet után jelent meg ismét a millennáris pályán a bécsi *AC. Viktoria*. Az idén elsőosztályuvá minősittetett Bécsben és ezt meg is érdemli, mert ha nem is üti meg magyar ellenfele klasszisát, azért a 33FC., UTE., a Főv. TC. Typographiával legalább is egyrangu. Fiatal fiukból áll és még igen fejlődésképes a csapat. Csatársora szép összjátékkal viszi a labdát; védelme, míg tudott ellenállt, de a második félidőben energiája kimerült. Jó volt a kapus *Prindel*, a bal fedezet *Pisk*, aki jó technikával rendelkezik s a csatársor jobb oldala. A Postásoknál a csatársor ma szokatlanul agilis volt, *Buda* ez egyszer leküzdötte lustaságát és mintha friss erővel mozgott volna. *Balla* és *Fitt* jók voltak, ők vezették a támadást. A fedezetsor *Koltaivat* élén jól leszerelte a támadásokat, bár a jobboldalon a bécsiek összjátékukkal néhányszor tulmentek. *Feketének* szintén jó napja volt. *Bádonyi* tétovázó volt s majdnem egy gólt kapott e tétovázásával.

A csapatok a következőképp állottak fel: *Viktoria*: Poindl—Hafner, Pospiesch—Pisk, Mandl, Wancura—Hirschl, Färber, Munk, Ankowitsch, Fink. *Postások*: Bádonyi—Csüdör, Fekete—Virág, Koltay, Barcsay—Balla, Buda, Ligeti, Fitt, Holub. A játékot a Postások kezdik és támadólag lépnek fel, de a Viktoria meglepetésszerűen jól ellenáll és a Postások kornereken kivül egyebet nem érnek el. A 23. percben Viktória támad, Bádonyi azonban jól fogja a magas labdát. Postás támadása Buda lövésével a kapu mellett végződik. Majd Ligeti, utána Fitt lő a kapu fölé. A Viktoria szerencsével és megelehetős tudással véd. A félidő végén kornert rug a Postás eredmény nélkül. Félidő 0:0.

A második félidő elején Viktória támad és egy izben a labda Bádonyi kezébe megy, ki kiejti, mire az Ankowitsch lábához gurul, aki élesen a kapu fölé rugja. A Postások átveszik a támadást és folytonosan ostromolják a Viktória kapuját, amelyet azonban jól védenek. Lassankint azonban megtörik a backek energiája és a 18-ik percben Holub leviszi a labdát, átadja Fittnek, aki éles lövéssel küldi a gólba. A Postás csatársor fellelkesülve ezen, folytatja támadásait és Balla szép beadásából már a 20-ik percben a második gólt lövi Ligeti. A Viktória is felnyomul most a Postás kapuhoz: a kivédett labdával Fitt lerohan és a harmadik gólt lövi (25. perc). Majd kornert ér el a Postás, de ez eredményt nem hoz. A negyedik gól Buda agilis játéka folytán lett, ki a 33. percben lövi élesen. Viktória is támadni kezd, miközben Ankowitsch összeütközik Barcsayval, de csakhamar jobban lesz. A Postások ujabb támadása eredményt nem hoz. Végeredmény 4:0 a Postások javára. A Viktória játékosai igen fairen játszottak és viselkedtek. Biró *Szüsz* Hugó (33FC.) volt. A mérkőzés a Postás tornaünnepély után folyt le és körülbelül 2000 ember volt jelen, közte díszes hölgyközönség.

Popper Ede bookmaker (IV., Kossuth Lajos-u. 8. Telefonszám 84—97) előnyös fix-oddsokat ad a nagyobb versenyekre s startodds mellett elfogad fogadásokat a bécsi versenyekre d. u. 1 óráig. Vidéki megbizások pontosan eszközöltetnek.

FODOR-féle vívóterem Koronaherceg-u. 3.

Csütörtök (május 24-én) a millennáris pályán.

Southampton—BTC. 1:0 Csütörtökön, május 24-én a millennáris pályán óriási meglepetést keltett e hires angol csapat gyenge szereplése. E mérkőzésre még visszatérünk. A gólarány nem fejezi ki az erőviszonyokat. *Gabrovitz* Emil (Postás) bíráskodása ezuttal sem elégitett ki, bár jobb volt, mint a Chelsea ellen.

I. osztályú serlegmérkőzések.

FTC.—BAK. 5:0 A kitünő formában lévő FTC. e nagy gólarányu győzelme általános meglepetést keltett. Az amerikai utipályán a mult vasárnap lefolyt eme játék végig fair és élvezetes volt, mert a BAK. csak nehéz munka árán engedte át ellenfelének a győzelmet. A csapatok a következők voltak. *FTC.*: Dobronyi—Rumbold, Manglitz—Gorszky, Bródy, Hahn—Schlosser, Pákay, Braun II., Weisz, Braun I. *BAK.*: Kormos—Fey, Rácz—Medveczky, Gerő, Halász—Fischer, Grosz, Oldal, Preisz, Zányi.

FTC. támadása vezeti be a játékot s Weisz lövése kornert eredményez. BAK. is akcióba lép s Gerő szabadrugása a kapura esik. Grosz éles lövését Dobrony jól védi. Változatos támadások után a 30 percben BAK. kapuja előtti kavarodásban Braun II. gólt lő. Felállás után Oldal támad. A 37. percben Braun remek lövése gólt eredményez. BAK. szép combinatiókkal támad s Oldal lövése a biróban akad meg. Félidő 2:0. A második félidőben FTC. csakhamar kornert ér el. BAK. támad, de Preisz és Oldal lövései célt tévesztenek. Gerő lövése a kapufáról pattan vissza, majd Preisz a kapu mellé lő. Pákay továbbitott szabadrugástól a 20 percben gólt lő. FTC. támadása egymásután két kornert eredményez, de Kormos bravurral véd. A 32. percben Gorszky messziről jövő védhető lövése a gólba jut. BAK. ezután energikusan támad. Fischer éles lövése a gól fölött sivit. A 38. percben BAK. ellen megitélt korner FTC.-nek az ötödik s utolsó gólt eredményezi. Biró: *Popuda* Tivadar (MAFC.) volt.

MTK.—Typogr. 4:1. A mult vasárnap a Chelsea—MAC. mérkőzés előtt játszott e két csapat. Mint előre látható volt, a serlegmérkőzéseket veretlenül végig küzdött MTK. ez utolsó matchét is, könnyen és biztosan nyerte meg, ámbár ezuttal a csapat stilusa nem volt a szokott jó. A Typographia támadása a jobboldalon elég figyelemreméltót nyujtott, az egész csapat magatartása azonban igen rossz benyomást keltett. A játékosok ellenfeleiket nem kimélik s szinte öntudatlanul faultolnak, ami a biró örökös beavatkozására vezet. E csunya játékmodor simitása kell, hogy gondját képezze a csapat vezetőségének, amivel egyuttal emelni fogja a csapat akcióképességét is. A két csapat a következő összeállitásban játszott. *MTK.*: Domokas—Nagy F., Révész—Kürschner, Biró, Sár—Sebestyén, Károly, Holics, Faragó, Káldor. *Typographia*: Orsolyák—Gergelyi, Krausz II.—Bokodi, Schwarz, Drukesitz—Mandl, Cseh, Geiser, Krausz I., Dózsa.

MAC.—Postás 2:1. Mint előre látható volt, e két csapat rendkivül heves harcot vivott egymással Áldozócsütörtökön az Ameriai-uti pályán. A küzdelmet a jobbik csatársor nyerte meg, jóllehet a MAC. csapata több tartalékkal játszott. Félidő: 0:0. Biró Aschner J. (MAFC.) volt

Ki csak egyszer is használja Egger mellpasztilláit, meg van győződve arról, hogy azok köhögésnél, rekedtségnél és lélegzési zavaroknál fölülmulhatatlanok — Kaphatók minden gyógyszertárban és drogueriákban. — Doboza 1 és 2 korona. (Próbadoboz 50 fillér.) Főraktár: NADOR-gyógyszertár, Budapest, Váci-körut 17.

Az I. osztályu serlegmérkőzések végleges állása.

Az egylet neve	MAC.	MTK.	Postás	FTC.	BAK.	Typogr	33. FC.	UTE.	Főv. TC	Adott gólt	Pontok száma
MAC.		0:3 V	2:1 Gy	3:2 Gy	2:1 Gy	1:0 Gy	6:0 Gy	3:1 Gy	7:1 Gy	24	14
MTK.	3:0 Gy		3:2 Gy	4:2 Gy	4:2 Gy	4:1 Gy	4:0 Gy	6:0 Gy	2:1 Gy	30	16
Postások	1:2 V	2:3 V		1:0 Gy	2:0 Gy	4:1 Gy	2:1 Gy	1:1 E	Gy	13	11
FTC.	2:3 V	2:4 V	0:1 V		5:0 Gy	4:0 Gy	8:0 Gy	5:1 Gy	3:0 Gy	29	10
BAK.	1:2 V	2:4 V	0:2 V	0:5 V		4:0 Gy	0:2 V	1:3 V	4:1 Gy	12	4
Typogr.	0:1 V	1:4 V	1:4 V	0:4 V	0:4 V		4:2 Gy	1:2 V	5:4 Gy	12	4
33. FC.	0:6 V	0:4 V	1:2 V	0:8 V	2:0 Gy	2:4 V		2:0 Gy	Gy	7	6
UTE.	1:3 V	0:6 V	1:1 E	1:5 V	3:1 Gy	2:1 Gy	0:2 V		6:0 Gy	14	7
Főv. TC.	1:7 V	1:2 V	V	0:3 V	1:4 V	4:5 V	V	0:6 V		6	0
Kapott gólt	9	8	8	9	19	25	24	19	27		

I. osztályú serlegmérkőzés.

Törekvés—MUE. 2:1. A II. osztályu serlegmérkőzések ez utolsója áldozócsütörtökön a kőbányai pályán váratlanul erős küzdelmet hozott, végül azonban a Törekvés biztosan győzött.

A II. osztályu serlegmérkőzések állása.

Az egylet neve	Játszott	Nyert	Eldöntetlen	Vesztett	Adott gólt	Kapott gólt	Pontok száma
TLE.	4	4	—	—	11	4	8
Törekvés	4	3	—	1	11	5	6
MUE.	4	2	—	2	4	7	4
III. ker. TVE.	4	1	—	3	1	11	—
Ujp. Törekvés	4	—	—	4	—	—	2

Szövetségi dij.

FTC.II.—BAK.II. 3:1. Szép küzdelem. Biró: *Vámos*. S. (Főv. TC.).

PostásII.—MAC.II. 4:0. Meglepetés a nagy gólarány. A Postás II. ezzel megnyerte a szövetségi dijat Áldozó csütörtökön.

Egyéb mérkőzések.

Tréning mérkőzések. *UTE.—MUE. 10:0.* Könnyü győzelem. MTK. II—MUE. II 8:0 MACOB.—Törekvés OB. 1:0. Óriási küzdelem a két csapat között.

Pozsonyban a PTE. 6:0 arányban legyőzte a Rennweger Sport-Vereinigungot, egy teljesen ismeretlen osztrák csapatot.

Osztrák eredmények. Bécsben a mult vasárnap a *Newcastle United—Cricketer 4:0* mérkőzés kötötte le a sportkörök nagy érdeklődését. A kiváló angol csapat általános bámulat tárgya s különösen *Orr*, e kiváló skót csatár tetszik a közönségnek. A csapat egyébként pompásan összejátszik s kitünő technikával bir. A bécsi csapatok fölött természetesen nagy fölényben van. A négy gólt az első félidőben lötték, mig a másodikban csak a közönségnek játszottak. *IVFC.—Sportvereinigung* 2:0. E két teljesen egyenrangu csapat küzdelmét a nagyobb fizikai erő döntötte el. Félidő 1:0. *WAC.—Rapid* 3:3. Az idén általában pompásan szereplő Rapid igen figyelemre méltó játékban egyenlitette ki e matchet, melyben a WAC. már 3:0-al vezetett.

Prágában, mint már emlitettük, május 15-én a Chelsea 3:0-ra verte meg a DFC.-t. A revánsmérkőzés 16-án 6:1 arányban végződött az angolok javára. A Chelsea ilyen nagyarányu győzelme mellett természetesen óriási szenzációt keltett az, hogy a *Slavia 4:0 arányban megverte a mult szombaton a Southamptont!* — Hogy e mérkőzés reális nem lehetett, nyomban megmutatta a revánsmatch, melyben óriási fölénynyel viszont a Southampton győzött 4:0 arányban. E két mérkőzésről rendkivül sok szó esett

Saját érdekében ne mulassza el hirdetési ügyeinél Leopold Gyula hirdetési irodájától Erzsébet-körút 41. sz. ajánlatot kérni. Telefon 12—06.

mindenfelé. Mint illetékes helyről közlik velünk, a vereség oka egyrészt a mérkőzés előtt fölszolgált bőséges lunch élvezete, másrészt pedig három angolnak a játék kezdetén való sulyos megsérülése volt.

E mérkőzésekről egyébként a következő jelentést kaptuk prágai tudósitónktól:

„5000 néző előtt nyitotta meg Gruss J. biró a mérkőzést, mely iránt Prágában óriási várakozás volt. Slavia derekasan belefekszik a támadásba s könnyedén áthatol az angol fedezetsoron. Maly mint középcsatár csodálatos szépen dolgozik. Az angol hátvéd labdát hibáz, *Kosek* rajtaterem és már az 5-ik percben pompás gólt lő. Nem mulik el 10 perc, s a második gól is az angol kapuban van. A Slavia lelkesen, a Southampton idegesen játszik. Gyakran támad az angol, de gyengén lő s a cseh védelem jól dolgozik. Közben vihar támad s villámlás és menydörgés közben lövi *Kosek* a harmadik gólt.

A második félidőben az angolok teljes tudásukkal játszanak: de eredménytelenül. A Slavia mintegy 12 percig visszaesik; de fölénye dacára sem lő gólt a Southampton. Ekkor ismét fölkerekedik a cseh csapat s most már látszik, hogy nem vesztheti el a mérkőzést. A Slavia gyorsabb és kitartóbb s egy kapu előtti tolongásból Maly lövi a 30-ik percben a 4-ik gólt. Igy végződik az emlékezetes match. A közönség lelkesedését leirni nem lehet. Öleltek, csókolták a játékosokat, akik igy álltak föl: Jenik—Ring, Vesely—Milda, Kotouc, Benda—Baumruch, Benda, Maly, Kosek, Vanek.

A második nap Maly helyett *Stary* játszott a Slaviában. A csapat azonban már fáradt. Az angolok könnyü szerrel fölénybe jutnak és félidőnként 2—2 gólt lőnek, mintegy 6000-nyi tömeg előtt.

Német eredmények. Óriási meglepetést hozott a mult hét. Az I FC. *Pforzheim* 4 : 0 arányú meglepetésszerü győzelmet aratott a berlini *Unionon*. Mivel pedig a DFB. a *leipzigi Bewegungspielert* diszkvalifikálta igazolatlan játékos miatt, a birodalmi bajnokság döntője a *Hertha* és *Pforzheim* között folyik le s igy Berlinbe kerül ismét.

Külföldi football eredmények. *(Lapzárta után)* Newcastle United—Cseh representativ csapat 9 : 1, Newcastle United—Slavia 4 : 2, DFC.—Sparta 2 : 1, Chelsea—Cricketer 3 : 1, IVFC.—Rapid 4 : 0, WAC.—W. Spvereinigung 3 : 1.

Celtic 7:0 arányban verte meg a Hamburg-Altona representativ csapatot.

E heti mérkőzések.

A serlegmérkőzések lezajlása után a közönség figyelme az angol mérkőzések felé fordul, amelyek egyre érdekesebbek is lesznek. E héten a *Southampton* szép játékában kétszer gyönyörködhetünk. Május 27-én, vasárnap a Csömöri-uti pályán a FTC. ellen és junius 1-én, pénteken a Margitszigeten a MAC. ellen.

A Southampton csapata:

Burrows.
Eastman, Glover,
Clark, Bowden, Greenghagl.
Evrs, Hopkins, Glen, Jeffris, Mouncher.

Pünkösdkor a Celtic—MTK. és a

CELTIC—SOUTHAMPTON

mérkőzés kerül sorra.

Hírek.

Bajnoki lakoma. Soha csapat oly nagy küzdelem árán nem nyert még bajnokságot, mint a *Posta-* és *TTSpE.*-nek football-csapata, mely veretlenül végigküzdvén az 1905. évi szezont, 28 nyerőpontja dacára csak egy félévvel később jutott jól kiérdemelt bajnoki ciméhez. Ez a félév a zöld asztal mellett lefolyt kisebb-nagyobb csatározásokban telt el és végül mégis csak övé lett Magyarország 1905. évi labdarugó bajnoksága. Ennek megünneplésére május 18-án gyültek össze az egyesület tagjai és a társegyletek képviselői a Klivényi-féle vendéglő különtermében egy jól sikerült lakomára, mintegy 100-an. A lakomán *Sas* Kálmán, mint az előző évi bajnokcsapat képviselője, az uj bajnokokat köszöntötte föl, mely után *Siket* Traján az egylet alelnöke nagyhatásu és tartalmas beszédben üdvözölte a vendégeket, fejtegetvén a békés együttmüködés fontosságát. Ezután az egyletek képviselői szólaltak föl s *Schneider* Béla dr. a FTC., *Neuwelt* Emil a BAK., *Hajós* Alfréd a BTC., *Moór* Jenő a MAFC. nevében üdvözölte a bajnok csapatot. Majd *Siket* Traján lelkes szavak kiséretében átadta a csapat tagjainak az egylet jutalom ezüst érmeit, kiemelve azt, hogy az főleg a korrekt, gentlemann és sportszerü magatartás jutalma. A játékosoknak ily módon *érmekkel* való jutalmazása általános tetszéssel találkozott, mig *Szüsz* Hugó birónak *ékszerrel* ily módon való meglepetése ellentétes érzelmeket keltett, különösen a birói karban. A csapat nevében *Balló* köszönte meg a kitüntetést s a csapat szeretete jeléül a csapat népszerü igazgatójának, *Alfay* Zoltán dr.-nak szép *emléktárgyat* nyujtott át a jelenlévők tüntető tapsai közepette. *Alfay* dr. meghatva köszönte meg a szeretet e megnyilvánulását. Nagy hatás mellett fölszólalt még *Németh* Andor, ki Demény Károlyt éltette. *Demény* nagyhatásu beszédben a tagok és a vezetőség kölcsönös együttérzésére üritette poharát. A társaság későig együttmaradt.

A Tornaszövetségi serlegért Debrecenben a BTC. és a Postások fognak egymással mérkőzni, mivel a MTK. visszalépett. A match május 27-én d. u. lesz megtartva és igen heves küzdelmet igér, mert most mindkét csapat igen jó formában van. Azt hisszük, az a csapat fog győzni, amelyik jobban megbarátkozik az ottani pályaviszonyokkal és kevésbbé fáradt az utazástól. Mindenesetre igen tanulságos lesz a megjelenő vidékieknek.

Ifjusági Labdarugás.

Hivatalos. *Felhivás.* Az ILSz. felhivja mindazon ifjusági egyleteket, melyek a szövetség kötelékében még ezideig nincsenek, hogy belépésüket legkésőbb junius havában intézzék el, mert később már elesnek az 1906—907. évi szerepléstől.

Értesités. Ezennel értesittetnek az egyesületek, hogy az 1906—907. évi bajnokságra a nevezési zárlat 1906. julius 10-ike.

Leiner (BRIE.) a legközelebbi ülésre beidéztetik. Grichvalszky (MLCs.) a játéktól egy évre, Büchler (LTE.) 3 hóra és Klement (MLCs.) 2 bajnoki mérkőzéstől eltiltatnak. Utóbbi önként való kiállás miatt, előbbiek a biróval szemben tanusitott viselkedésük miatt. A szövetség vezetősége ajánlja csapatainak, de főleg a most alakuló csapatoknak, hogy nevüket ne valamely városhoz vagy városrészhez kössék, mint pl. Lipótvárosi TE. stb., inkább olyféléket válasszanak, mint Turul, Egyetértés, Kitartás, Szabadság, Remény, Rajta, Előre, Riadó, Diadal stb., hogy elkerültessenek pl. a Megyeri LCs.-hoz hasonló esetek, mely egyletnek egyetlen egy tagja sem lakik Megyeren, tehát nevéhez semmi jogcime nincs.

Molnár Sándor s. k.
főtitkár.

Mérkőzések. A mult vasárnap három bajnoki mérkőzés volt. Jó formát mutatott a Mükedvelő FC a BRIE. ellen, úgyszintén a Megyeri LCs. az USI. ellen. Szabálytalanság is történt. Az Egyetértés SC. jogosulatlan játékosokkal szerepelt s igy a Budapesti Sport Ifjaknak váratlanul szenvedett veresége nem meglepetés. Ilyen mérkőzések teljesen érdektelenek s emlitésre sem méltók. Az Ujpesti Sport Ifjaknál fegyelmezetlenséget láttunk, miben a kapitány járt elől.

Megyeri Labdarugó Csapat—Ujpesti Sport Ifjak 7 : 1. Mindkét csapat nagy hibája, hogy a csapatösszeállitáson unos-untalan változtatnak. Meglepetés az első félidő eredménye, mely 1 : 0 volt USI. javára. Az USI. fiatal csapat lévén, nincs állóképessége, a második félidőben visszaesik, mire Megyer állandó fölénybe jut s meglehetős gyors egymásutánban 7 gólt lő. A 4-ik gólnál az USI. kapitánya, Kovács és Hahn önként elhagyják a pályát. Biró: *Müllender* Sándor volt.

Tanácsülés. A KLSz. igazgató-tanácsa folyó évi májns hó 26-án, szombaton d. u. 5 órakor, a Röser intézetben ülést tart, melyre a szövetség érdekében kérjük a tagok okvetlen megjelenését, mert a bajnokság ezen az ülésen fog eldőlni, mely tekintet nélkül a megjelenőkre határozni fog.

Közgyülés. A KLSz. junius 15-én pénteken rendes évzáró közgyülést tart a Röser intézetben, melyre az intézetek ezután is meghivatnak. Tárgysorozat: I. elnöki megnyitó. II. Főtitkári jelentés. III. Pénztárosi jelentés. IV. Felmentések megadása. V. Esetleges inditványok a következő évre.

A Nemzeti Sport

előfizetési ára:

Egy évre	12	korona
Fél évre	6	„
Negyed évre	3	„

Egyes szám ára 20 fillér.
Kapható minden dohánytőzsdében.
Az előfizetések a lap kiadóhivatalába
(VII. Erzsébet-körút 41.) küldendők.

Fülepp Kálman ünneplése.

A magyar evezős körök osztatlan szeretete nyilvánult meg áldozó csütörtökön megtartott nagyszabásu evezős diszfelvonulással, melyet *Fülepp* Kálmán, a Magyar Evezős Egyletek Országos Szövetsege és a Nemzeti Hajós Egylet elnökének Budapest székesfőváros főpolgármesterévé történt megválasztása alkalmából az összes budapesti evezős egyletek rendeztek.

A hajórajok d. u. 5 órakor gyülekeztek az ujpesti öblben, honnan *Radisich* György, a Nemzeti Hajós Egylet müvezetőjének vezetése mellett vonultak fel különböző formációkban a Duna pesti ágában. Gyönyörü látványt nyujtott a 75 hajóból álló hajóraj, a mint lassu méltósággal uszott le a folyam mentében.

A hajóraj élén a Duna haladt összes versenyhajóival, utána a Hunnia hajói következtek, s az evezősök élénk dresszei festői látványt nyujtottak. Nagy számban vett részt a Pannonia, mely után nyilegyenesen fejlődött vonalban összes hajóival egy sorban a Neptun következett. A Neptun hajórajában külön négyesben vonult fel a fekete tengeri csapat is. A menetet a Nemzeti zárta be.

Az ünnepelt a Nemzeti HE. csónakházában szemlélte a diszfelvonulást és fogadta az evezősök hódolatát, a mely evezős szokás szerint háromszoros hipp-hipp-hurrah! kiáltással és a kormányosok zászlólengetéséből állott.

A felvonulás után a budai egyletek a Duna budai ágában, a szigeti egyletek pedig a pesti ágában vonultak haza. A gyönyörü felvonulást hatalmas közönség nézte végig. Az ünnepséget nagy társasvacsora fejezte be, melyen lelkesen ünnepelték a közszeretetben álló szövetségi elnököt.

Másrészt pedig ez a fölvonulás ismét csak azt bizonyitotta be, hogy az evezés sportjának népszerüsitésére alig van ennél hathatósabb eszköz, miért nem lehet eléggé sajnálni azt, hogy az idő rövidsége miatt a fölvonulást nem lehetett eléggé reklámozni. Mindazonáltal hisszük, hogy a nagy regatta látogatottságára igen jó hatással lesz e felvonulás.

Különös megemlitésre érdemes az, hogy a fölvonulásra a fiatal Váci SE; EO. is leevezett két hajóval. Ez volt tehát az uj egyesület bemutatkozása.

A jelentkezések immár megtörténtek a budapesti nagy tavaszi regattára s mindjárt konstatálhatjuk, hogy nem a legjobb sikerrel. A külföldi nevezések ugyan jól sikerültek s a prágai *Blesk* és *Slavia* biztos indulása mellett lesz alkalmunk összemérni erőnket a bécsi *Donauhorttal* is, sőt a vidék is jó van képviselve a szolnoki *Tiszával*, a *Pozsonyi HE.*-el és fiumei *Quarneróval*: mégis elszomoritó dolog látni azt, hogy a budapesti egyletekben mennyire lankadt a versenyzési kedv. Olyan hatalmas egyletek, mint a *Nemzeti*, *Neptun* és *Hunnia* egyáltalában nem veszik föl a harcot, ugy hogy az idei regatta igazán csak a Duna és a Pannonia küzdelme lesz az elsőségért, mert a *Sirály* legföljebb csak a junior számokba szólhat bele. Érdeklődéssel várjuk a csapatok megnevezését, amely után már némi képet alkothatunk az idei regattánkról.

I. Államdij. Junior négyes. Pannónia EC., Duna EE.

II. Junior egyes. Duna EE., Sirály EE.

III. Budapest székesfőváros dija. Négyes. „Donauhart" EE. Bécs, „Blesk" EC. Prága, Duna EE., „Tisza" Szolnoki EE.

IV. Vendégek dija. Palánkos négyes. Tisza EE. Szolnok, „Quarnero" EE. Fiume.

V. Kettőspár evezős verseny. Junioroknak. Sirály EE. Budapest. A versenyszabályok 33. §-ának rendelkezése szerint, miután a versenyre csak egy egylet jelentkezett, az nem tartatik meg.

VI. Tiszai regatta szövetség dija. I. oszt. négyes. Pannónia EC., Neptun EE., Duna EE.

VII. Egyes verseny. Magyarország bajnokságáért. „Slavia" EC. Prága, Pannónia EC.

VIII. Hölgyek dija. Junior nyolcas. Pannonia EC., Duna EE.

IX. Egyes verseny. „Blesk" EC. Prága, Duna EE.

X. II. oszt. négyevezős verseny. Duna EE., Sirály EE., „Quarnero" Fiumei EE.

XI. Kettőspár evezős verseny. Pozsonyi Hajós Egylet, Sirály EE.

XII. Nyolcas verseny. Pannónia EC., Duna EE.

A szentendrei Evezős Club, e csak nemrég alakult egyesület, élénk tevékenységet fejt ki *Fischer* Zsiga müvezető, a klub egyik alapitója vezetése alatt nap-nap után szorgalmasan dolgoznak a tagok, kik közül különösen dr. *Behénn*, *Cermann*, *Susa*, *Horváth*, *Kresztanics*, *Ledniczky* stb. erősen kitesznek magukért. Az eddig megtett kilométerek száma már 1100-on felül van, ami — tekintve a klub kicsiny hajóállományát — igen szép eredménynek mondható. A klub nemsokára hozzákezd csónakházának felépitéséhez, hol majd a fővárosi evezősök is szivesen fognak kikötni.

A Váci SE. Evezős Osztálya pünkösd vasárnapján tartja csónakház fölavató ünnepélyét, a fővárosi egyletek részvételével. Lesz fölvonulás is.

A Neptun EE. egy nyolcasa a pünkösdi ünnepek alatt Bécsből evez le Budapestre

A „Feketetengeri Csapat" a Neptun kebelében végleg igy alakult meg: Lukács Antal, Dr. Brédl Pál, Schédy Rudolf, Dr. Magyar Sándor, Dr. Gaszner Béla. A csapat a külön épitett hajóból — igen helyesen — elhagyta a vitorlát. Indulás junius 24-én.

A Duna EE. tagjai a mult vasárnap egy kis csavargőzösön Vácra rándultak ki, hol fényesen sikerült mulatságot csaptak.

A Győri Csónakázó Egylet tennisz osztálya e hó 31-én d. u. 5 órakor kezdődő s naponként 5-kor a befejezésig folytatandó lawn-tennisz versenyt rendez Győr és Győrmegye gentleman amatőr tenniszezői részére.

Versenyszámok: 1. *Férfi egyes verseny Győr bajnoka cimért.* 2. *Női egyes verseny Győr női bajnoka cimért.* 3. Férfi egyes. Hendikep. 4. Ifjusági egyes (16 éven aluliak számára). Hendikep. 5. Női egyes. Hendikep. 6. Férfi páros. Hendikep. 7. Vegyes páros. Hendikep.

Az 1—2. alatti győztes plakett, a 3—7. alatti győztesnek tiszteletdijat kapnak, második és harmadik dij csak 5, illetve 7 nevezés esetén adatik.

Nevezések Mihálkovics Tivadar urnál (Győr, Baross-u. 32) teendők meg a számonként és fejenként 3 korona tét lefizetése mellett e hó 30. esti 7 óráig. Sorsolás 30-án esti 7 órakor a helyszinén. Lapdák: Slazenger. Szabályok az All England Lawn-Tennis Assouation szabályai.

A Davis Cup-ra a következő nevezések adattak le:

Amerika: B. C. Wright, H. Ward, Little és K. Collins. *Ausztrália:* N. E. Brookes, A. F. Wilding, Dewhurst és L. Poidvin. *Franciaország:* Max Decugis, M. Germot és J. Worth. *Ausztria:* Firede, Razny, Bertrand és Ringhoffer. A mérkőzés junius 1-én kezdődik.

A
„NEMZETI SPORT"
egyes számai minden
nagyobb tőzsdében kaphatók.

LÓ-SPORT

Alagi dij. Az alagi dij ez idén valósággal a *derby* előpróbája volt, részt vett abban *Rother Stadl* és a német *Fels*-en kivül annak két legjogosultabb pályázója *Morpeth* és *Elzevir* és azt hisszük, az Alagi dij eredménye rámutatott az ez idei osztr. Derby több mint valószinü nyerőjére, *Morpeth*-re.

Az Alagi dij nyerője versenyét mint igazi klasszis nyerte speeddel és állóképességgel, utolsó startjától mintegy 5 kilos javulást mutatott, ez a javulás még nem teljes, meg vagyunk róla győződve, hogy a Derby-ig még további mértékben halad. Nézetünk szerint Morpeth legjobb hároméves lovunk. Már a *Trial Stakesre* emlegették, de közvetlenül a verseny előtt lábán kelevény támadt, melynek következtében nem futhatott fentemlitett versenyben, s tiz napig kénytelen volt a munkát abban hagyni. Ez idei első startján, a *háromévesek államdijában* még mint laborán vett részt, egy hétre reá, a *kettős ivadékversenyt* mint igazi steher nyerte meg *Elzevir* ellen (igaz, hogy 5 kilo volt javára), mig az *Alagi dijban* egyforma suly mellett verte ugyanazt az *Elzevirt* küzdelem után nyakhosszal. Meg vagyunk róla győződve, hogy az idei Derbyben *Morpeth* könnyen fogja verni *Elzevirt*, *Rother Stadl* pedig harmadik lesz, a német mumusnak, *Fels*-nek pedig befellegzett, nem is hisszük, hogy eljön. Háromévesünk elittejebő! most már végleg kiesett ugy *Mac G.* mint *Tóth G.*, ezek képessége a mértföldön tul megtörik.

Osztrák kancadij. A bécsi *derby meeting* első napján futják az osztrák kancadijat, melynek lefolyása nézetünk szerint meg fog egyezni a magyar kancadij eredményével, a nyerő ismét *Pianola* lesz *Graziola* és *Faith* előtt. Két elől nevezett már megmutatta, hogy tudnak állani, mig a favorit *Faith* még nem,, egyedül keresztet e számitásunkon *Floramour* huzhat, ha már egészséges.

A budapesti ügető versenytér e hó 27-én ismét megnyitja kapuit, hogy az esztendő legszebb meetingjében gyönyörködhessék a nagy közönség. Szebbnél-szebb versenyek, óriási mezőnyökkel fognak nap mint nap eldölni, melyek gócpontja az ez idén első izben kiküzdendő *magyar ügető Derby* lesz. Közönségünk annyira megkedvelte e szép sportot, hogy tömeges látogatásával fogja támogatni az agilis fiatal egyesületet, mely a maga részéről mindent elkövet a siker érdekében.

K. K.

HIVATALOS RÉSZ.

Magyar Labdarugók Szövetsége. *Elnök:* Banovits Kajetán (VI., Eötvös-utca 32.) *Alelnökök:* Karpáti Béla (IX., Ferenc-körut 41.) Steiner Hugó (Akadémia-utca 9. (Ujl ki Tégla- és mészégető.) *Főtitkár:* Németh Andor (VII Cserhat-u. 16—18., II. em. 25.) Hivatalos órák minden szerdán este 6—8-ig az Edison-kávéház külön termében. *Titkár:* Cseke Gyula (II., Csalogány-u. 7.) *Pénztáros:* Glauber József (IV.. Deák Ferenc-u. 5. Iparbank.) *Ellenőr:* Harsady József. *Számvizsgálók:* Telkes Aladár, Steinfeld Mór, Havas Lajos. *Ülések:* VI. Teréz-körut 24/a. sz. Edison földszinti külön termében tartatnak.

Kivonat az intéző-bizottság május 23-ikán tartott üléséből. Igazoltattak: Kiss József, Kiss Béla, Háry János, Kaufmann Albert MUE., Müller Károly Törekvés, Makó Bertalan MAC. részére.

Főv. TC. fellebbezésében (Főv. TC.—MTK. mérkőzés ügyében) emlitett kérelmet Tanácsnak elfogadásra ajánlja.

Bizottság Főv. TClubot BAK.-al szemben fenálló 40 korona tartozás megfizetésére kötelezi, amennyiben Főv. TC.-nak ez ellen kifogása volna, a szövetségnek 8 nap alatt jelentse be.

Szegedi Athletikai Club a representativ csapatban való részvételre Berke Árpád center-csatárt és Balogh Aladár jobb hátvédet ajánlja.

Bizottság Pro Calábria és Vézuv károsultak javára jun. 10. vagy 17-ikére kitüzött vidéki válogatott és fővárosi II. oszt. csapatok válogatott mérkőzése előtt egy old boys válogatott mérkőzést rendez. UTE. jelenti, hogy Fandl Géza és Szabó Ferencet tagjai sorából kizárta. Mivel Fandl Géza 1905. dec. 3., Szabó Ferenc dec. 17-ikén UTE.-ből való kilépést jelentettek, a kizárást bizottság igazoltnak és szabályszerünek nem tartja.

Németh Andor s. k.
főtitkár.

Magyar Athletikai Szövetség. *III. Margitszigeti sporttelep* *Elnök:* Betöltetlen. *Alelnökök:* Gerenday György dr. Virava János dr. *Titkár:* Stankovits Szilárd (VIII. Szentkirályi-utca 6. II. 21). *Pénztárnok:* Hajdu Marcell dr (VIII., József-körut 32.). *Ellenőr:* Andor Tivadar. *Jegyző:* Müller Béla. — *Atletikai szakosztály* elnöke: Stankovits Szilárd, előadója: Stankovits Szilárd. — *Uszó-szakosztály* elnöke: Brüll Alfréd előadója: Olasz Dezső, (VIII., Oriás-utca 44.) — *Vivó-szakosztály* elnöke: Nagy Béla dr (VIII., Bérkocsis-utca 12.), előadója: ifj. Földváry György dr. — *Főiskolai szakosztály* elnöke: Rényi József dr. előadója: ifj. Holub József.

Balaton Uszók Egyesülete. Alakult 1900-ben. Hivatalos helyiség: V., Váci-körut 44 sz. II. Club-kávéház: Klotild-kávéház Váci-utca (Tisztikaszinó). Alapitó tag: 200 K.; rendes tag: 12 K.; növendék tagok tagdijat nem fizetnek. Elnök: Virava János dr.; alelnökök: Baronyi Arthur és Fauser Árpád dr.; titkár: Kéler Tibor; pénztáros: Meszléry Sándor (V., Dorottya-u. 1 sz. Keresk. Bank); kapitány: Karkas Rezső; jegyzők: Horváth Elemér és dr Szemlér Lőrincz (VI., Sziv-utca 3. sz. II. 18/a).

Ferencvárosi Torna Club. Alakult 1899-ben. Clubhelyiség: Bakáts-tér 14; tornaterem: Mester-u. iskolában. Tornaórák: hétfőn, szerda és péntek este; saját pálya: k. soroksári-uti elemi iskola mellett. Alapitó tag: 100 k.; működő tag: 12 k.; pártoló tag: 8 k. Tiszteletbelelnök: Tolnay Lajos; elnök: dr Springer Ferenc (IX., Rákos-u 11); alelnökök: dr. Bayer Dezső és Kárpáti Béla; titkár: dr Schneider Béla (IX., Soroksári-utca 21), másodtitkár: Malaky Mihály; (IV. Petőfi-tér 3.); jegyző: Buzássy Imre, pénztáros: Jaritz Győző (IX. Mátyás-u 8.); ellenőr és háznagy: Herman László, kerékpár-müvezető: dr. Rónay Gusztáv, torna-müvezető: betöltetlen; gazda: Horváth Ferenc; ügyész: dr Hecht Ernő, kluborvos: dr Czoniczer Márton; football-osztály főnöke: Kárpáti Béla I. kapitány: Horváth Ferenc (IX., Tüzoltó-utca . sz. 8.).

Műegyetemi Athletikai és Football Club 1897. *Elnök:* Zipernovszky Károly műegyetemi ny. r. anár. *Alelnök:* Rényi József dr. műegyetem. ny. r. t. *Ifiusági elnök:* ifj. Holub József. *Ifjusági alelnökök:* Werkner Lajos és Gróf Csáky István, *Titkár:* Moór Jenő. *Jegyzők:* Fekete István és Preissich Gusztáv. *Gondnok:* Lichtmann Fer. *Háznagy:* Hevesy Kornél. *Pénztárosok:* Ságody Ervin és Vargha István. *Szakosztályi elnökök:* Werkner Lajos vivásra, Tolnay Béla footballra, Heizer Antal atletikára, ifj. Zipernovszky Ferenc lawn-tennisre és ping-pongra, Holub József úszásra, Hevesy Kornél jégsportra, Herusch Artur lovaglásra. *Kluborvosok:* Glass Rezső dr. és Garai Dezső dr. *Jogtanácsos:* Dr. Prosevitz Sámuel. *Titkari iroda:* VIII Kerepesi-ut 9/b., II. em. *Klubhelyiség:* VIII, Kerepesi-ut 9/b. I. em. *Vivó és tornaterem:* A Fodor-téle vivóterem (IV., Koronahercegu. 3., I. em.), *Levélcím:* Budapest, VIII. Műegyetem. Tagsági díjak: Rendes tagoknak 3 korona, pártoló tagoknak 4 korona, szenior tagoknak 10 korona félévenként. Alapitó tagsági dij legalább 100 korona.

Magyar Athletikai Club. *Téli helyiség: VIII., Esterházy-utca 36., I Nemzeti Tovarda. Nyári helyiseg: III., Margitszigeti Sporttelep.* *Elnök:* Andrássy Géza gróf. *alelnökök:* . . . . . Gerenday György dr., Krasznay Ferenc dr. Libits Adolf, *titkár:* Lauber Dezső, *ellenőr:* Biró János, *háznagy:* Muzsa Gyula *sporttelep-igazgató:* Friedrich Nándor, *jegyzők:* Oláh Aladár, Pető Márton, Weisse Jach Ivan báró, *ügyészek:* Dáni Vilmos dr. bajnok, Babes Titus dr., Ledniczky Jenő dr., Polonyi Dezső dr., *orvosok:* Balogh József dr., Boross Ernő dr., Fialka Gusztáv dr. *mérnök:* Pechar Gusztáv, Zuber Ferenc.

NYILTTÉR.*)

Nyilatkozat.

A folyó hó 20-án a „Sport Világ"-ban megjelent „Drákói itélet" cimü cikkecskére vonatkozólag csak annyit kivánunk az igazság érdekében megjegyezni, hogy mi előzőleg bejelentettük kilépésünket és ezt követte mintegy megtorlásul a kizárás. Ami a „bujtogatás" vádját illeti, az egyszerüen mese. Nevezzen meg a cikkiró olyanokat, akiket bujtogattunk! Természetesen nem számitanak az olyan egyének, akik a kilépési ivet aláirták, majd megint visszavonták aláirásukat, mert ezek természetesen, hogy a maguk eljárását igazolják, minket fognak vádolni bujtogatással. És végül e példának statuált eljárás nem annyira „elrettentő", mint szomoru. Mert végre is arra, hogy 12-en kilépjenek valamely egyesületből, amelynek éveken át tagjai voltak, kell valami nyomós okuknak lenni.

A „Drákói itélet" által sujtottak nevében:

Strakos Pál s. k., Skrabák Győző s. k., Dvorzsák János s. k.

A BTC.-ből való kilépést bejelentő levélnek következő passzusa miatt is történt a kizárás: „Es másodkapitányunknak, Hajós Alfréd urnak eljárását sem értjük. Emlékezzünk csak vissza azokra az antiszemita kijelentésekre! Ki volt az, aki Hajós A. mellé állt és őt a méltatlan támadásokkal szemben védelmezte? Skrabák István volt. — És végre is mi keresni valónk van ott, ahol minket semmibe sem vesznek, soha egy jó szót nem hallunk? Arra pedig, hogy kényuraknak engedelmeskedjünk, hogy tömjénezzünk, hogy térdet és fejet hajtsunk, hogy soha szabad véleményünket ne nyilvánithassuk; kaphatók *nem vagyunk!*"

*) E rovatban közlöttekért a szerkesztőség felelősége nem vállal.

A szerkesztésért felelős: **Nagy Béla dr.**

Kiadótulajdonos: **Fodor Karoly és Leopold Gyula.**

Horner Arthur

BUDAPEST,

VII., Erzsébet-körút 4. sz. (félemelet)

TELEFON 75—09. TELEFON 75—09.

Utolsó jegyzések 1906.

Osztrák kancadij 1906.

Vasárnap, máj. 27. — Táv 2400 m.

pari Faith
3 Floramour
4 Graziola
5 Nénémasszony
5 Pianola
8 Vierkleur
10 Tessék
12 Titina
20 Torta
20 Liebeslied
33 Armada

Osztrák derby 1906.

Pünkösdhétfő, jun. 4. — Táv 2400 m.

2 Rother Stadl
3 Fels
3 Morpeth
5 Elzevir
10 Theodosius
10 Hammurabi
12 Mac G.
12 Tóth G.
16 Galantuomo
20 Sulla

Megegyezés szerint a többi.

NEMZETI SPORT

Vivás, football, lósport, athletika, céllövés, evezés, úszás, automobil, torna, jégsport, lawn-tennisz és minden egyéb sporttal foglalkozó hetilap.

E rendkivül élénk, érdekes, dúsan illusztrált és tartalmas ujság tulajdonosai **Leopold Gyula**, az Általános Tudósító szerkesztője és **Fodor Károly** műegyetemi vivómester, nem kimélnek költséget, időt és fáradságot, hogy a

„NEMZETI SPORT“,

mely a Magyar Athletikai Szövetség, a Magyar Labdarugók Szövetsége, a Magyar Athletikai Club, a Fővárosi Vivó Club, a Budapesti Posta- és Távirda-Tisztviselők Sportegyesülete a Ferencvárosi Torna-Club, a Müegyetemi Atletikai és Football Club és a Balaton Uszók Egyesületének hivatalos lapja, minden tekintetben megfeleljen hivatásának, **miért is minden sport barátnak legmelegebben ajánlható.**

Az előfizetési dij egész évre 12 korona, fél „ 6 „, negyed „ 3 „

a kiadóhivatalba:

BUDAPEST, VII., Erzsébet-körút 41.

küldendő.

Egyes szám ára 20 fillér, minden nagyobb dohánytőzsdében kapható.

Mutatványszám kivánatra ingyen.

Angol és amerikai világhirü gyárosok

u. m. Spalding, Davis, Slazenger, Prosser, Wright és Ditson stb.

Tennis raketjeinek

választékos raktára.

A labdaverők drbja: 6.—, 9.—, 10.—, 11.—, 12.—, 15.—, 16.50, 20.—, 25.—, 30.—, 40.— és 42.— korona.

Tennis-labdák tucatja 7.50, 9.—, 13.—, 15.—, 18.—, és 21.— korona.

Lawn-Tennis-játék, teljes felszerelések 4 személyre 65.—, 77.50, 87.—, 104.—, és 143 korona.

Tennis-játék-könyv: uj kiadás 1.20 korona.

Továbbá nagy készlet:

Football-, golf-, criquet- és croquet-játékok-, tornaszerek-, vivóeszközök-, vadászati, halászati és turista-felszerelésekben, valamint mindennemü sportcikkekben.

Egyleteknek, iskoláknak stb. ár-kedvezmény!

Kereskedőknek előnyárak!

Árjegyzék ingyen és bérmentve.

Zubek Bertalan és Társa

sportcikkek áruháza.

Budapest, IV., Múzeum-körut 29. sz.

Egyleti bélyegzőket, pecsétnyomókat, jelvényeket jutányosan szállit

Geduldiger Hugó

Első magyar ruggyanta-bélyegző-gyár és véső mű-intézet

Budapest, VI., Váczi-körút 17.

Mintalapok ingyen.

Lapunk zárlata

***szerdán délben** van, miért is kérjük a közleményeket eddig beküldeni. Közlésre alkalmas sportképeket szivesen veszünk.*

A szerkesztőség.

MINDEN KÁVÉHÁZBAN

KÉRJÜK A

NEMZETI SPORT-OT.

BALASSA-FÉLE VALÓDI ANGOL

Ugorkalej

A LEGJOBB ÉS LEGHATÁSOSABB **SZÉPITŐ-SZER.**

2–3 szori bekenés után eltávolit minden **arctisztátlanságot, kiütést, pattanást, májfoltot, bőrátkát (mitessert). Kisimitja a ráncokat, redőket és az arcbőrt fehérré, üdévé, finommá varázsolja.** Teljesen ártalmatlan és a szépség megtartására, ápolására és növelésére minden másnál jobb. Csak **Balassa** névvel valódi. Egy üveg ára **2** K.

Minden hölgy kedvence
a kellemes illatu és nagyszerü hatásu **UGORKA-SZAPPAN.** Ára **1** korona.

Finom arc
biztos védője a **Balassa**-féle **PUDER.** Fehér, krém és rózsaszinben kapható.
Ára . . . . . **2** korona.
Kis doboz . . . . . **1.20** korona

Bájos
arcszint, üdeséget, fiatalosságot kölcsönöz a **Balassa**-féle **UGORKA-CRÉM.**
Ára . . . . . **2** korona.

Készitő és szétküldési hely:
BALASSA KORNÉL gyógyszertára, **BUDAPEST-ERZSÉBETFALVA**
Póstai szétküldés naponta. Kapható minden nagyobb gyógyszertárban.

Minden

kávéházban

kérjük a

Nemzeti Sport-ot.

Köhögés, rekedtség és hurut ellen nincs jobb a

RÉTHY-féle pemetefü cukorkánál!

Vásárlásnál azonban vigyázzunk és **határozottan Réthy-félét kérjünk**, mivel sok haszontalan utánzat van.

Weinberger Izidor

sportüzlete

Budapest,

IV., Városház-tér 2.

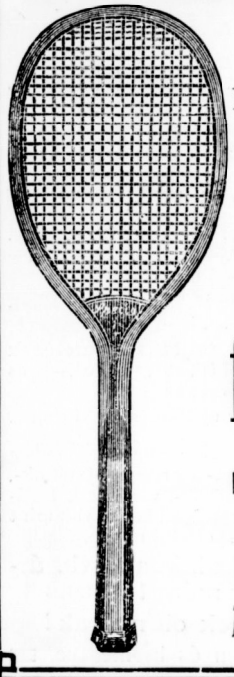

Első forrás: Lawn-Tennis Football és Vivóeszközök beszerzésére.

Detail-eladás nagybani árak mellett.

Csoportrendeléseknél árengedmény.

Árjegyzék ingyen és bérmentve.

Földes-féle MARGIT-CRÊME.

Legjobb a világon. Hatása csodás. tégely ára 1 korona. Kapható minden gyógyszertárban.

Pár nap alatt ifjitja és szépiti az arcot. Gyorsan és biztosan eltávolit redőket, szeplőt, májfoltot, pattanást és bőratkát (Mitesser).

Késziti és szétküldi:

FÖLDES K.

gyógyszerész

ARADON.

Főraktár Budapesten: **Török József** gyógyszertárában, **Király-utca 12. sz.** és **Andrássy-ut 26. sz.** **Egger** „Nádor"-gyógyszertárában, **Váci-körut 17. sz.**

SZT. LUKÁCSFÜRDŐ

gyógyfürdő, Buda.

Téli és nyári gyógyhely.

Természetes forró-meleg kénes források, iszapfürdők, iszapborogatások, zuhany-massage, vizgyógyintézet, szénsavas fürdők, villany-fényfürdők, gőzfürdők, kő- és kádfürdők, gyógyvizuszodák. — Olcsó és gondos ellátás. — Csuz, köszvény, ideg- és bőrbajok, stb. felől kimeritő prospektust küld ingyen a

Szt. Lukácsfürdő igazgatósága, Buda.

LÉGRÁDY TESTVÉREK, BUDAPEST.