VI. ÉVFOLYAM. 18. SZÁM.

Nemzeti Sport és az Automobil

Marton Alajos és Fia
BUDAPEST, IV., Koronaherceg-utca 10. sz.
Diszmű- és ezüstáruk nagy raktára.
Verseny-dijtárgyak gazdag választékban.
Sportegyletek tisztelt tagjainak engedményes árak.

S. Erben & Arnold Friedmann
Sürgönycim: ERBENZÜNDER. WIEN, I., Stubenring 14. Telefon: 20.539.
A Monarchia legnagyobb szaküzlete:
AUTOMOBIL- FELSZERELÉSEK és KELLÉKEKBEN.
„Erbengyujtó" elektromagneses gyujtók. Antiderapant „Houben" „Englebert" Pneu.
Árjegyzék ingyen!

Tennis-raket javitó, tennis-pálya készitő és felszerelő.
Macher Rezső
lawn-tennis, sport-üzlete
BUDAPEST
IV., Koronahereeg-utca 3.
(Az udvarban.)
Bátorkodom még szives figyelmét felhivni a most sajtó alatt levő árjegyzékemre. A világhirü J. & S. Scheffield raketek egyedüli raktára Magyarország részére.

Kohner Willy győztes fogata.

Tusnádfürdői Sporttelep.
Igazgató-tulajdonos
FILIPP ENDRE
Központi iroda:
VII., Városligeti fasor 7.
Megnyilik 1908. junius 15-én.
Vasutállomás, posta, távirda, telefon.
Vivás, uszás, evezés, svédtorna, athletika, lawn-tennisz, céllövészet, galamblövészet, vadászat, halászat.
Téli sportok:
ski, bobsleigh, toboggán, skeleton stb.
Étterem, kávéház, szállodák minden kényelem.
Légfürdők, napfürdők.
Országos és nemzetközi versenyek.
Hölgyszalon, játéktermek.

Szám garage
Delaunay-Belleville gyár vezérképviselője.
VI. Nagy János-utca 5. Telefon: 101—56.
Legrégibb magyarországi automobil javitó műhely. Preciziós munka, szolid árak. Modern garage. Automobil-anyag, pneumatik-, olaj-, benzin-raktár.
Jókarban lévő használt automobilok jutányos árban.

Egyes szám ára 30 fillér, (vidéken 32 fillér).

Lawn-tennis. Football.

Angol és magyar sportjátékok összes kellékei. Teljes lawn-tennis felszerelések. Amerikai, angol és francia **prima raketek**. Wright und Ditson, Slazenger, Ayres, Sykes, Davis, Bussey, Prosser, Jaques, Mass & Cie, Williams stb. gyárosok raketjei. Raketjavitások elsőrangu szakmunkás által. Versenylabdák. Slazenger, Standard, selected, Ayres, Champion, Sinnet, Climax stb. Közép és bekeritő hálók stb. Oszlopok. Raketprések. A Magyar Országos lawn-tennis szövetség hivatalos játék- és versenyszabályai. Versenyjegyzőkönyvek.

Uj „Diaboló-játék“ minden kivitelben.

Hitelesitett athlétikai sportcikkek egyedüli főraktára.

Tornaszerek. Valódi olasz Perez-féle **vivóeszközök.** Izomerősitők. Hockey, Golf, Lovas, Polo, Croquet.

Sportöltözékek és felszerelések legnagyobb raktára. Képes sportárjegyzék ingyen és bérmentve.

Kertész Tódor

sportüzlete

BUDAPEST, IV., Kristóf-tér.

Állandó sportkiállitás.

Sport-, diszmű- és játékárúk.

Utazási és háztartási cikkek.

Alapittatott 1861-ben.

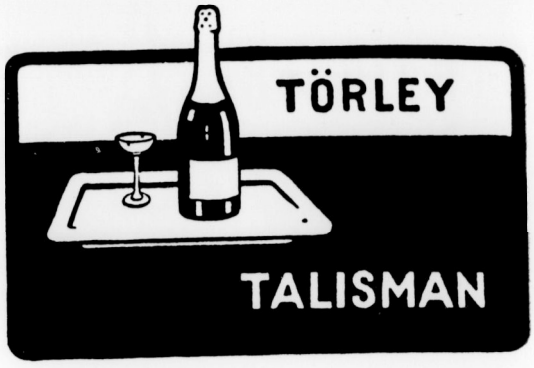

SIMON PÁL

PÁRIS SZÁLLODÁJA

BUDAPEST, Váci-körút 25. sz.

Jóhirnevü szálloda 100 szobával. Sportegyletek leszállóhelye. A margitszigeti sportteleptől ¼ órányira. Direkt villamos összeköttetés az összes sporttelepekhez.

OLBRICH L.

magyar football- és sportkülönlegességek árjegyzéke kivánatra ingyen és bérmentve.

Budapest, VI., Teréz-körút 6.

TELEFON: 80—44.

A sportot üző közönség előtt a

THERMOS

palack nélkülözhetetlen. Télen a meleget melegen, nyáron a hideget hidegen tartja tüz és jég nélkül. Kérjen árlapot a

Geittner és Rausch

cégtől

Budapest, VI., Andrássy-ut 8.

hol a sport összes ágazataiba vágó minden cikkből állandóan nagy raktár van.

THERMOS.

Mindenütt kérjük a NEMZETI „SPORTOT!“

MLAKA JÁNOS

KÁRPITOS ÉS DISZITŐ

BUDAPEST, VI., Csengery-u. 30.

Modern izlésü butorokat, fantasztikus diszitéseket készit. Elvállal javitásokat fürdő- és nyaralótelepeken.

TOPOR ENDRE

ÉPÜLET- ÉS BUTOR-ASZTALOSMESTER.

BUDAPEST

VI., EÖTVÖS-UTCA 30. SZ.

Készit mindennemü butort régi és uj stilusban, belső épitészeti munkát, üzletberendezést, portált terv szerinti kivitelben. Antik butorok utánzását és javitását pontosan elkészíti.

A

„Nemzeti Sport“

egyes számai minden nagyobb tözsdében kaphatók.

VI. évfolyam. 1908. május 2. 18. szám

NEMZETI SPORT
és a
MAGYAR VIZI SPORT

MINDEN SPORTTAL FOGLALKOZÓ SZAKLAP.

A Nemzeti Sportot 1903-ban Fodor Károly müegyetemi vivómester alapitotta. A Magyar Vizi Sport, előbb Magyar Evezős Sport, VIII. évfolyamában 1908. február 1-én egyesült a Nemzeti Sporttal.

Előfizetési ár: EGÉSZ ÉVRE 15 korona, FÉL „ 8 „, NEGYED „ 4 „ | **Megjelenik minden szombaton.** | Előfizetések postatakarékpénztári befizetési lappal eszközölhetők. — Postatakarékpénztári chequeszámla 20438. Clearing-forgalom.

Főszerkesztő: Dr. POLÓNYI DEZSŐ laptulajdonos. | Szerkesztőség és kiadóhivatal: VIII., ESTERHÁZY-UTCA 6. SZ. | Felelős szerkesztő: FRIEDRICH NÁNDOR

Hirdetési képviseletünk Franciaország, Olaszország és Svájc területére:
Société Générale de Publicité „LA RÉCLAME UNIVERSELLE. PARIS.“ 12. Boulevard de Strasbourg 12.

AZ ANDRÁSSYAK MINT VADÁSZOK.

A vadászat tudvalevően ősfoglalkozásunk, a régibb időkben valóságos mesterségünk volt. A vadászatnak is megvannak a maga legendás családjai és alakjai épugy, ahogy a harcok idejéből a csatamezők is bővelkedtek ilyenekkel. Mikor még a tökéletes tüzfegyverek helyett a háboruban és a vadászatoknál is csak törékeny gerely, kópja s nyil járta, nem a vad halomra lövésében találta meg az ember szenvedélyének a kielégitését, hanem inkább a férfiui bátorság, a testi-lelki erő edzése volt a főcél! A sárga gamáslis maskarák korszakára nem áhitozott senki. És valóban a mult ezen férfias vadászatában sokkalta több „sportszerüség“ is volt, mint a mai tömeges erő és szellemnélküli öldöklésben, amihez bizony semmi „hősiesség“ nem szükségeltetik.

Mit szólna hozzá egy mai vadász? ha: félvad, szilaj paripán kellene betörtetni az erdők sürüibe, hol az örvös medve ölelésre kész karjai, karmai várnák és fenyegetnék.

Pedig a régi vadász igy: hitvány kópjával kezében tört a bőszült vadra — rejtelmes otthonába. De más volt az is, midőn buzogánynyal, harci szekercével, prüszkölő ménen ülve: támadt rá a vadász a rengeteg rémitő szilajságu fekete vadjára, az ördögi bölényre és hősi bátorságával győzedelmeskedett felette.

Andrássy Károly gróf, az első medvéjével.

Más volt az is, a midőn a vadászdalia dákost ragadva, kemény karral fogá föl a tajtékzó vadkan ádáz rohamát?

Elmult idők. Sok minden megváltozott azóta; az eszményiség a vadászat terén is lehanyatlott a tradiciók elsivárodott avarjára.

Ennek a szép férfias multnak sok legendás alakja él emlékezetünkben, a mesélő ajkakon s a történelemben egyaránt s itt a mesebeli fehér szarvastól kezdve s Hollós királyig, s szent Hubert szarvasától mai napig, számtalan fényes alak képe rezdülhet meg a vadászeszmények viziói között.

... Elkalandoz képzeletem a fényes, a hősies, a férfias mult birodalmába, s mintegy önmagamat kérdezve bá-

mulok magam elé, hogy: vajon igaz-e? A modernség, az elpetyhedt idegek, a kényelem a férfiatlanság eme jelen korszakában vizsgálódva látom, hogy a legendás idők családjainak hagyományos tagjai itt élnek köztünk, és ha nem is a régi formákban, de a jelenlegi viszonyoknak megfelelően példával és cselekedettel elüljárnak, hogy tanubizonyságot tehessenek, miszerint nem halt ki még az ősi magyar virtus!

Az összes sportnemek között a vadászat az egyedüli, ahol a férfiui erény, bátorság, hősiesség, nyugalom és kitartás a legjobban érvényesülhet és gyakorolható.

Változott viszonyainknál fogva manapság már a vadászat egy kissé drága mulatságnak kinálkozik; mert nem elegendő csak a felkeresett vadat elejteni, hanem annak pótlásáról, a törzs óvásáról és tenyésztéséről is gondoskodni kell. Igaz ugyan, hogy ezáltal a vadászat is egy fontos közgazdasági tényezővé lett, ez azonban magát a vadászatot olcsóbbá tenni, sohsem fogja.

megsebesitik, üldözik, vagy ha bocsja van, rettenetes, vakmerő, iszonyatos erővel és villámgyorsan támad, védhetlen ütései halálosak. Bámulatos fürgeséggel mozog. Rettentő ereje meseszerü. E sorok irója is lehetett szerencsés már egy párszor a medvével szemtől-szembe nézni, a leirását nem hallomásból, hanem saját tapasztalatából adja.

Ily körülmények között természetesen ez a fenevad nagy uradalmakban, rendezett vadászterületeken, nem hogy pusztittatnék, hanem sportszerüség szempontjából még kiméletet is élvez. Mind csak azért, hogy ez a fenevad alkalmat nyujthasson továbbra is a vadászbátorság gyakorlására.

Az Andrássy grófok mindig szivesen áldoztak Diana istenasszonyának oltárán. Vaddus területeik és uradalmaik valóságos tanubizonyságai a vadászat historiájának.

Az Andrássy Géza gróf *betléri, szádvári, nagy-kemencei, oláhpataki* és *kenézi* uradalmak vadászatai, különösen a *betlériek* minden magyar vadász előtt ismeretesek.

Az idén is a szádvári uradalomban folytak le a nagy

Rohonczy Lőrincz, Nagy Elemér, Fáy Gyula, Andrássy Károly gróf, Prónay testvérek, Andrássy Géza gróf.

Hazánkat a külföld manapság is a vadászat eldorádójának tartja. Ezt az elnevezést méltán meg is érdemli; mert hegy- és vizrajzi fekvésénél, valamint nagy kiterjedésü erdőségeinél fogva is az apró és nagy vad biztos rejtekhelyet talál. Sőt őserdeinkben elegendő számmal tanyáz a *medve, vaddisznó, farkas;* elég sajnos némely helyeken — a *hiuz* is; nem is emlitve számos másféle nálunk honos és meghonositott hasznos vadjainkat. A medve, vaddisznó, farkas és hiuz a vadászatnak mindig kedves objektumai voltak, mert nemcsak a vadászat szenvedélyének a kielégitésére, hanem a vadász egyéniségének, hogy ugy fejezzem ki magam: a vadász bátorságának és nyugodtságának a bemutatkozására is szolgáltak.

A medvét valami különös tekintélyféle fátyolkép veszi körül. A vadászok rendkivül respektussal viseltetnek személye iránt. Annyi mindenfélét irtak már róla, hogy: ha csak fele is igaz lenne, már akkor is csoda számba menne. Tény az, hogy: vadászaink — csekély kivétellel — a medvét nem igen ismerik, sőt még a zoologusok is tévesen ismertetik.

Látszatra lomha, lusta, komikus mozdulatu, ha nem bántják, az embert sohasem támadja meg. Ellenben, ha

vadászatok. Ezek annál is inkább nevezetesek voltak; mivel egy hatalmas megsebzett medvét csak a legnagyobb vakmerőséggel és nyugodtsággal lehetett ártalmatlanná tenni. De különösen nevezetes és emlékezetes marad ez a vadászat a vadász ur Andrássy Géza grófnak is. Ezen a napon ejtette el a fiatal gróf *Andrássy Károly* az első medvéjét.

Vidám vadásztársaság vadászgatott a szádvári uradalomban; erősen abajgatták az erdők fekete csuhásait, amelyekből számos és hatalmas agyarosok is kerültek a puskacső elé. Alkonyat felé egy hatalmas medve került a hajtásba egyenesen Andrássy Károly grófnak tartva, a sürüben már elinalni akart, amidőn is a fiatal gróf egy jól irányzott lövéssel megállitotta szökésében. A medve velőtrázó bődüléssel nyugtatta a lövést, hogy sebezve van. De isszonyu ereje és szivós természeténél fogva, a sürüségben a beállott alkonyat miatt is, el tudott menekülni. Ilyen hatalmas állatot megsebezve — minden vadász tudja — este már nyomozni nem lehet.

Másnap korán reggel *Andrássy Géza* gróf és fia *Károly*, magukhoz véve egy erdőőrt, elindultak a megsebzett medvét kinyomozni. A mackó véres nyomát árkon-bokron át követve, egy sziklás hegyoldalban rátaláltak a megseb-

zett medvére. A bokros hegyszakadék egészen eltakarta a medve fekhelyét és igy észre sem vette senki, hogy: a megsebzett medve hirtelen két lábra állva a fiatal grófra vetette magát. A fiatal vadász azonban nem esett kétségbe, hanem közvetlen közelről a feláraskodó medvére sütötte fegyverének mindkét csövét. Az erős lövések majdnem kihasitották a medve testét . . . azonnal összerogyott, de pillanat alatt ujra talpra ugorva áráz dühvel rohan a fiatal grófra . . . most már megszólalt az *apa*, a *Géza* gróf puskája is. A kegyelmes ur nemcsak az ecsetet; hanem a puskát is mesterileg kezeli . . . két golyót bocsátott a bestia testébe, de még ezekre a lövésekre sem adta ki lelkét, ujra meg ujra támad, ezalatt a fiatal gróf is ujra töltött és végre s lövéssel, amelyek közül az utolsó a medve koponyáját zuzta szét, lett csak végleg ártalmatlanná téve a hatalmas

hogy erős férfias akarattal az ember a legnagyobb veszélyel is szembe tud szállni. Bár ragadós lenne a példa, hogy mások is okulnának belőle.

A másik képünk a társaság tagjait mutatja be, a hagyományos „vadász irigységet" a kicsillámló tekintetekből biz' letagadni nem lehet. De hát, ez az egyetlenegy fajtája van az egész világon az irigységnek, amelynek megnyilvánulását a szeretet is kiséri. Ott láthatjuk a képen az apát is; kurtaszáru makrapipáját rágva a kegyelmes ur . . . mintha hallanánk, amint fogai közt mormogja: na fiam e mán jól sikerült! kiálltad a próbát, ember vagy a talpadon! Vajon melyik apa nem igy gondolkodna? A fiu büszkesége az apáé is.

A betléri vadászkastély billiárdszobája elénk tárja a

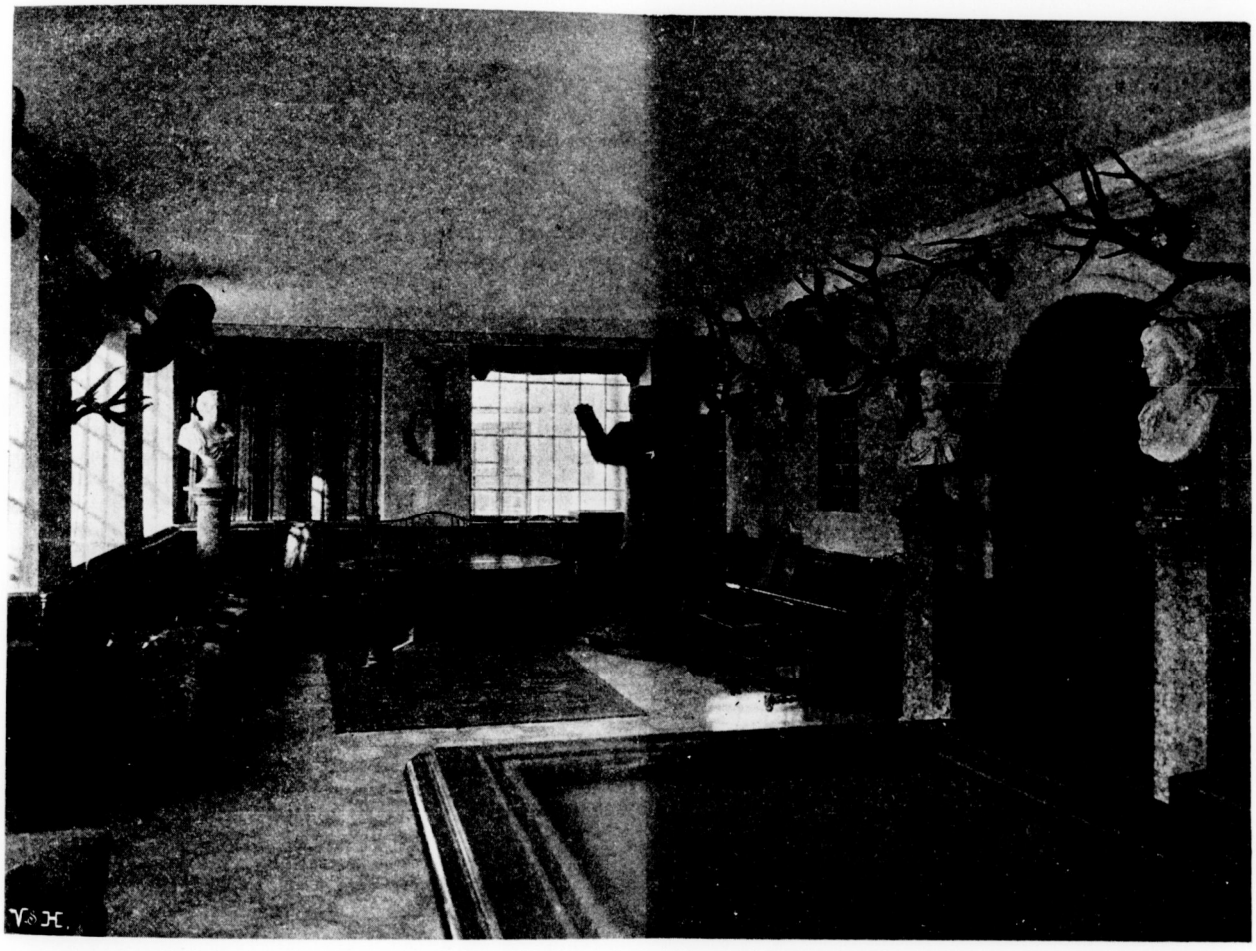

Betléri kastély: Billiárdszoba.

medve. Könnyen végzetessé válhatott volna ez az izgalmas harc, mert midőn az elejtett medvét feltörték, méhében három kis *bocsot* találtak, s ez idézte elő rendkivüli vakmerőségét és életerejét.

Egy ilyen vadászkalandot, aki már átélt, csak az tudhatja igazán átérezni, hogy ilyen alkalmakkor, mily nagy nyugodtságra és bátorságra van szüksége az olyan vadásznak, aki a természet ősbirodalmában a *medve* ő fensége előtt is le akarja tenni a vizsgát.

Károly gróf a vizsgát sikeresen letette. Képünkön látható, hogy ez a vizsga letétele nem nagy fáradtságába került, nyugodt lelkiismerettel ment neki a „nagy vizsgának", mert előre készült reá — és ő kereste mint bátor ifju — aki nemcsak szóval, hanem tettel is megmutatta,

gyönyörüséges vadász tropheák csodásabbnál-csodásabb nemeit és fajtáit.

Ott ágaskodik a sarokban a hatalmas nagy arányainál fogva is imponáló *örvös medve*, vizsgázott már ez is, nem jól felelt, elbukott . . . a kegyelmes ur golyójától. Utódját már várja a terem szomszédos sarka.

Nem halt ki még az ősi virtus. Lesznek utódaink, és ha igy neveljük őket, példát vehetnek az elődeiktől, mert jól esik ezt nekünk látni, hogy főuraink is sulyt fektetnek arra, hogy utódaink is egész — ne fél — *férfiak* legyenek!

Kő.

A Magyar Atletikai Szövetség közgyülése.

Tizedik évi munkásságát befejező évi közgyülését április 28-án tartotta meg a MASz. a Budapest fő- és székváros tanácstermében Gerenday György dr. elnöklete alatt. A szövetséghez tartozó egyesületek csaknem mind képviselve voltak. Az alapszabály szerint jogosult 81 szavazat közül 61 szavazat volt képviselve, de jóval több volt ennél a megjelent érdeklődők száma. Fényesen demonstrálták ezzel, hogy a MASz. eszméje mellett kitartani, különösen a sportok mostani, még nem egészen rendezett viszonyai mellett mindenkor hüségesen készek. A MASz. kialakult sportfelfogása és rövid tiz évi fennállása alatt is elért óriási eredményei minden objektiv szemlélőt meggyőztek már is. A MASz. egyik kiváló érdeme, hogy felrázta a társadalmat tétlen közönyéből és ad oculos demonstrálta, hogy a testnevelés kérdése mennyire fontos nemzeti érdek és hogy el kell következni ezen kérdésben az általa propagált elvek diadalának, ezen elveknek az ifjusági testnevelésben való térfoglalásának. A gyakorlat, a szemünk előtt lefolyó sportélet már régen igazolta azt, amit csak lassan, de most már nagy szókéssel nyomon követett a kultuszminisztériumban lefolytatott testnevelésügyi értekezlet. Itt is a MASz. helyes irányu sportszellemének diadalát tapasztalhattuk. A MASz. elvei régen elfoglalták helyüket az ifjuság szivében, szeretetében és most, mikor eljutott ennek felismerése a legilletékesebb helyre, bizonyosan megjósolhatjuk, hogy a MASz. jövő tiz éves pályafutása eredményekben, sikerekben még gazdagabb lesz és közgyülése még népesebb, még lelkesebb. MASz. for ever! For ever MASz.!

A MASz. tanácsának jelentése a közgyüléshez a szövetség 1907. évi müködéséről.

Tisztelt közgyülés!

Az elmult év a 11. volt a szövetség életében és ha annak eseményeit taglaljuk és a szövetség mai állását, erejét és tekintélyét vizsgálat tárgyává tesszük, ezuttal is megállapithatjuk, hogy eredményesen haladtunk előre a fejlődés utján, erősödtünk és gyarapodtunk és bátran elmondhatjuk, hogy a szövetségnek magának erkölcsi és anyagi megszilárdulása mellett az atlétikának és egyéb a szövetség gondozása alatt álló testgyakorlatoknak terjesztése és felvirágoztatása körül jelentékeny sikereket értünk el. Az a rendszeres propaganda, amely különösen a szabad téren üzendő testgyakorlatok mgkedveltetését és általánositását célozta, kezd már érett gyümölcsöket ölünkbe hullatni, az atlétika iránti szeretet és kedv rohamosan terjed az egész országban, mindig mélyebb gyökereket ver nemcsak a fejlett, de a zsengébb koru fiatalság körében is és kezd meghóditani azelőtt bevehetetlennek látszó várakat: hatóságokat, pedagógusokat, szülőket egyaránt. Ezek a szép sikerek, eszméinknek győzedelmes előrenyomulása jóleső elégtételt nyujtanak mindazoknak, akik e munkának részesei és megteremtői voltak, de egyuttal azt a felelősségteljes kötelességet is róják reájuk és a jövő munkásaira, hogy az eddiginél is fokozottabb módon dolgozzanak eszméinkért.

Az 1907. év történeti eseményeinek ismertetésére térvén át, első sorban arról óhajtunk megemlékezni, hogy a szövetség *elnöki állását*, amely néhai *Széchényi* Imre gróf elhalálozása óta üresen maradt, betöltöttük. A márciusban tartott rendkivüli közgyülésen egyhangu lelkesedéssel választottuk meg a szövetség elnökévé *Bárczy* István dr.-t Budapest polgármesterét, akinek rendkivüli egyéni kvalitásai, a szabadtéri testnevelés és a sport iránt mindenkor érzett meleg szeretete és a szövetség ügye iránt tanusitott érdeklődése és jóakarata jövő fejlődésünknek egyik legbiztosabb záloga. Az ő vezetése mellett kedvvel és bizalommal dolgoztunk és mindig éreztük, hogy többek és erősebbek lettünk.

Egyesületeink közül az elmult évben mindössze egy lépett ki, a Balaton Uszók Egyesülete, mig hat uj egyesület csatlakozott hozzánk, ugy hogy az *egyesületek létszáma* a jelen pillanatban 49.

Az *anyagiak* terén kedvező jelentést tehetünk, amennyiben a magas közoktatásügyi kormány szives jóindulatából évi 1000 korona, sőt a jelen évtől kezdődőleg a főváros hatóságának jóakaratából is hasonló összegü állandó évi segélyt nyertünk, ugy hogy e két tétel mellett sokal többet áldozhatunk most már céljaink érdekében és hatályosabb módon fejthetjük ki müködésünket. Fogadják az emlitett hatóságok ügyünk jóakaratu támogatásáért és pártfogásáért e helyen is hálás és mély köszönetünket.

A szorosan vett atlétika körében az egész év folyamán végighuzódott az a harc, amelyet az atlétika egységes vezetése érdekében a MOTESz.-szel vivtunk. Elvi álláspontunk ez évben is az volt, amelyet e mélyen gyökerező nézetkülönbség felmerülésének első pillanatában is magunkénak vallottunk, hogy t. i. az atlétika jövő fejlődésének életérdeke az egységes vezetés és hogy a sportigazgatás, az általános rend és az egységes irányitás és fejlesztés szempontjából mulhatatlan szükség van arra, hogy csak *egy* társadalmi fórum, csak *egy* szövetség, gyakorolhasson fennhatóságot az atlétika felett. És miután az atlétikára vonatkozó fennhatóságot megalakulásunk óta egy évtizeden át háboritatlanul gyakoroltuk, az egységes vezetés jogát magunknak vindikáltuk. Ennek az elvi álláspontnak helyességéről a mai napig sem tudtuk meggyőzni ellenfeleinket és noha az ellentétek kiegyenlitése és egy békés rend megteremtése érdekében számos kisérlet tétetett, mindezek eddig konkrét eredményre nem vezettek. Csak a közgyülést megelőző napok eseményei adnak némi reménysugárt arra, hogy a 1½ évnél régebben huzódó sportviszály végre mégis csak el lesz intézhető. Ujabb egyezkedési tárgyalások indultak meg ugyanis, amelyeket mindkét részről igen nagy tekintélyü vezérférfiak folytatnak, és mivel bizunk jogaink és álláspontunk erejében, e tárgyalások reánk nézve remélhetőleg kedvező eredményre fognak vezetni és biztositani fogják szövetségünknek és az atlétika ügyének igaz érdekeit.

A két szövetség közt folyó küzdelem különben egyáltalában nem akasztotta meg egyesületeink atlétikai életének nyugodt fejlődését és ment minden a maga utján, mintha küzdelem és harc nem is lett volna. Az atlétikai élet általában sikeresnek volt mondható; sok versenyt rendeztek gyakran nagy mezőnyökkel; több rekordot megjavitottak és amit örvendetesen konstatálhatunk, a távfutásnak eddig nagyon elhanyagolt ágazatait jobban felkarolták. A távfutósport fellendítése az egész atlétikai anyagra javitólag fog közrehatni, fejleszteni fogja a kitartást és a komolyabb és odaadóbb tréningnek fog számos hivet szerezni, ami egyéb atlétikai ágazatokban is éreztetni fogja jótékony hatását. Az atlétika általánositása érdekében a szakosztály fokozott figyelmet forditott a versenyrendszernek olyan irányu kifejlesztésére, hogy mind több házi, junior és hendikepverseny rendeztessék és megelégedéssel konstatálhatjuk, hogy egyesületeink e nagyfontosságu irányelv szolgálatában hathatósan közreműködtek. Ennek a rendszernek következetes és tervszerü kifejlesztésével el fogjuk érni az atlétikai tömegképzés állapotát, amely téren Anglia már hosszu idő óta oly nagyszabásu eredményeket tud felmutatni. A juniusban megrendezett atlétikai bajnoki viadalnak igen szép sportbeli és külső sikere volt és az elért eredmények felette álltak az eddigi bajnoki átlagoknak. Itt emlitjük meg, hogy a MASz. eszméjének egyik kedves barátja és áldozatkész pártfogója Szokoly Alajos ur, azoknak az érdemeknek emlékezetére, amelyeket a szövetség titkára Stankovits Szilárd, 10 éves müködésével a MASz. felvirágoztatása körül elért, nagyértékü vándorserleget ajánlott fel a szövetségnek, mely dij ez évben lesz első izben kitüzve a ¼ mfdes futóbajnokságban. Megemlitjük továbbá, hogy a szakosztály, amely az egész éven át intenziv müködést fejtett ki, a versenyszabályok ama részét, amely a suly- és dobógyakorlatokra vonatkozik, a külföld mintájára megváltoztatta. Az atlétikai szakosztály készitette elő azokat a kartellszerződéseket is, a melyeket az év folyamán az osztrák és a cseh atlétikai szövetségekkel kötöttünk és amelyeknek célja és rendeltetése az, hogy a szerződő felek erkölcsi és sportbeli érdekeit kölcsönösen támogassák és közös erővel tudják biztositani és fentartani a versenyek rendjét és az egymással határos érdekek sikerét. Ezek a szerződések nemcsak igen barátságos és szivélyes viszonyt teremtettek meg az osztrák és cseh szövetségekkel, de fokozták és emelték tekintélyünket, sulyunkat bent az országban és még inkább a külföldön, ahol ismer-

tebbé tették nevünket és hozzájárultak ahhoz, hogy a Magyar Athletikai Szövetség jó hire ma világszerte elismert.

Eddig az atlétikai szakosztály végezte azokat a teendőket, amelyek a birkozó- és sulyemelő-sportok révén reáhárultak. Az ugynevezett nehéz atlétika körébe vágó testgyakorlatok, különösen a birkózás annyira tért foglaltak az országban, hogy Vida Henrik ur a MTK. titkárának javaslatára szükségesnek látta a tanács, hogy az azokra vonatkozó ügyeket, amelyek a szorosan vett atlétikából sokban eltérő természetüek, az atlétikai szakosztálytól elválassza és az ügyek még szakszerübb vitele érdekében külön szakosztályt létesitsen. A sulyemelési és birkozó szakosztály az év folyamán felállitatván, azonnal megkezdette önálló müködését, kidolgozta és kiadta a birkózás versenyszabályait, amelyeket általános tetszéssel fogadtak és intenziv propagandát kezdett a birkózósport népszerüsitése és sportszerü fellendítése érdekében. Tényleg azt látjuk, hogy e szakosztály felállitása óta, örvendetes lendület tapasztalható a birkózás terén és remélhető, hogy néhány év mulva ebben a sportágban is képesek leszünk komoly nemzetközi sikereket felmutatni. Az évi országos bajnokságokat, amelyeket Weisz Rikárd, Hudák János és Csüdör Béla nyertek meg, ez évben is a MTK. rendezte szokott kiváló módon, mig a magyar—osztrák mérkőzés ezuttal a zavaros osztrák sportviszonyok folytán elmaradt.

Az uszás terén az elmult évben is észlelhettük azt a csodálatos fellendülést, amely ennek az egészséges testgyakorlatnak utolsó 5 évi történetét jellemzi. Az uszásnak népszerüsége mindig általánosabb lesz annak ellenére, hogy a főváros, de még inkább a vidék egyáltalában nincs felszerelve sportszerü uszodákkal és a létező uszodákban sincsenek meg azok az előfeltételek, amelyek e sport rendszeres üzéséhez szükségesek. És mégis az uszás hazánkban az a sport, ahol talán a legrendszeresebb kiképzésnek vetik alá magukat a sportolók és a hiányos uszodaberendezésekkel és fogyatékos uszóalkalmakkal nem törődve, a leglelkesebben foglalkoznak ifjaink. Nagy része van ebben annak az egészséges versenyrendszernek, amely az uszósport körében kifejlődött és amely rendkivül sok alkalmat ad a versenyzésre a fejlettebb és zsengébb koru fiatalságnak egyaránt. Ezt a rendszert az elmult évben is szem előtt tartották az egyesületek és ennek nyomán ezuttal is tömérdek kezdő és gyermekuszó tünt fel, akik a jövő versenygárdájának képezik csiráját. A tömegnevelés mellett nagy gondot forditottak az egyesületek a legjobb egyéni erők kiképzésére és e téren Halmay, Hajós, Zachár, Fabiny, Fülöp, Baronyi és mások sok diesőséges eredményt tudtak felmutatni. Halmay Zoltán azzal a győzelemmel, amelyet Anglia 220 yardos bajnokságában elért és még inkább a 100 yardos bajnokságban elért eredményével, világraszóló diesőséget szerzett a magyar névnek. Az összes uszórekordok megjavultak és a magyar bajnokságokban elért eredmények bármely világversenyen is megállták volna helyüket. Ezuttal rendezte a MASz. első izben Magyarország hosszutávuszó bajnokságát a Dunán, amelyet szép verseny után Hajós Henrik nyert meg. Az uszószakosztály általában igen buzgó munkásságot fejtett ki és csak elismeréssel lehetünk működéséért.

Mindezen örvendetes eseményeknél emlékezetesebb azonban az uszósport szempontjából az *önálló uszószövetség* megalakulása. Még az év elején megállapodtak az uszással foglalkozó egyesületek egy külön szövetség alakitásában és azt hosszabb előkészületek után december hóban meg is valósitották. Bár fájdalmas érzéssel láttuk egyik legkedvesebb sportunknak kiválását, amelynek felvirágoztatása érdekében a MASz. oly sokat elkövetett és bár aggodalommal voltunk eltelve, vajjon képes lesz-e az önállósitott uszósport a kezdettel és függetlenséggel együtt járó komoly nehézségeket legyőzni, meg kellett hajolnunk az egyesületek egyező akarata előtt és nem gördítettünk akadályokat az uj szövetség müködése elé. Sőt arra való tekintettel, hogy az uj Magyar Uszó-Szövetség már megalakulásakor elhalmozott hálájának és tiszteletének jeleivel, a MASz.-t tiszteletbeli tagjává választotta és azóta is kétségelen jeleit adta annak, hogy szeretettel és becsüléssel emlékezik elődjére, mi a magunk részéről kedves kötelességünknek ismertük az uj szövetség kollégiális támogatását és kölcsönös előzékenységgel bonyolitottuk le az átadás és átvétel müveletét. A MASz. egyidejüleg feloszlatta uszószakosztályát és az uszás iránt érzett rokonszenve kifejezéséül vándordijat ajánlott fel a MUSz.-nak Magyarország vizipoló-bajnokságára. Őszinte elismeréssel, hálával és köszönettel kell adóznunk e helyen is az uszószakosztálynak müködéséért és kiváló vezetőinek főképen Virava János, Brüll Alfréd és Kugler Sándor uraknak, akik a szakosztály tagjaival egyetemben szakszerü, buzgó és lelkes tevékenységükkel érdemes és maradandó emlékezetet nyertek az uszósport történetében. Amidőn bucsut mondunk az uszósportnak és az uszóknak, szeretettel üdvözöljük őket azzal a kivánsággal, hogy fejlődjenek és virágozzanak továbbra is.

A *vivósport* életében is csak jót és örvendeteset konstatálhatunk. Ebben az ágazatban is mindinkább érvényesül az a törekvés, hogy a sportnak tág körökre kell kiterjednie és módot és alkalmat kell nyujtania a gyengébbek érvényesülésére is. E célból létesültek a kizárásos, a hendikepversenyek és ujabban a csapatversenyek, amelyek mind igen jól beváltak és nagyban hozzájárultak a vivás általánositásához. Uj vivóegyesületek alakultak és ezeken kivül mindig több sportegyesület is karolja fel a vivást, amelynek nagy elterjedése az iskolásfiuk sorában az utolsó évek örvendetes jelensége. A gyermek- és középversenyek szép sikere azoknak látszik igazat adni, akik a vivásnak az iskolába való behozatalát sürgetik, a versenysport szempontjából pedig felette kivánatos, ha óvatos és rendszeres bevezetés mellett már a korai ifjuságánál fektetik le a jövendő vivónemzedék alapjait. Az egyesületek között ez évben is vezetett a MAC. és bár hegemóniája a vivás terén senki által kétségbe nem vonatik, a versengés ereje mindig ujabb és értékesebb elemeket állit neki szembe és azok a vivók, akiket a Nemzeti Vivó-Club, a Fővárosi Vivó-Club és számos más egyesület ma már ki tud állitani a küzdőtérre, nemzetközi szinvonalon állanak. Az év legnagyobb versenyei voltak a MAC. által rendezett Keresztessy-verseny, amelyet Halász Gyula nyert meg, és a MASz. által rendezett kardbajnokság, melyet ismét a csodálatos vivóerejü Békessy Béla, a tőrbajnokságot pedig Tóth Péter dr. vitte el. A vivószakosztály élén dr. Nagy Bélával igen elismerésre méltó tevékenységet fejtett ki és különös gondot forditott a vidéki vivóélet fejlesztésére.

Elnökünk Bárczy István dr. kezdeményezésére elhatározta a tanács, hogy működési körébe felveszi az iskolai testnevelés bonyolult kérdéseit is és e célból külön szakosztályt létesitett, amelybe sportférfiakon kivül az orvostudomány és pedagógia jeleseit is beválasztotta. A szakosztály feladata az lesz, hogy megvitassa az iskolai testnevelésügy összes fokozataiba tartozó kérdéseket és azután a tudomány szinvonalán álló reformtervezeteket dolgozzon ki az elemi, közép- és főiskolai testnevelésre, a leányok, az iskolán kivüli ifjuság testnevelésére nézve és hogy nyilvános előadásokat is tartson a szabadtéri testnevelés vitás és feldolgozatlan kérdéseiről. Tekintve, hogy a szakosztály munkálatait alaposan óhajtjuk előkészíteni és tekintve, hogy itt igen kontroverz kérdések feldolgozásáról van szó, még nem jutottunk tul az előkészületek stádiumán, reméljük azonban, hogy a szakosztály nemsokára már megkezdheti üdvös munkásságát.

Rőser tanintézet
BUDAPEST, VI., ARADI-UTCA 10.
I. Háromosztályu felsőkereskedelmi iskola. II. Négyosztályu polgári iskola. III. Nevelő internátus. IV. Egyéves kereskedelmi szaktanfolyam.

Az 1907. évben megkezdődtek már az ez idei londoni olympiai játékok előkészületei, amelyek a sportéletben fennállott nagy feszültség folytán sok gondot okoztak a szövetség vezetőségének. Mégis örömmel jelenthetjük, hogy tömérdek nehézség legyőzése után sikerült a MOB. megalakitása és az olympiai ügyek rendszeres és békés folyamatba tétele és ami különös megelégedéssel tölthet el mindnyájunkat, sikerült az, hogy e fontos atlétikai világünnep magyar előkészitésében a legfőbb szerep a MASz.-nek jutott osztályrészül.

Szép sikert értünk el a kerületi osztályok felállitásával, amelyek létesitése elé pedig bizonyos aggodalommal néztünk. Az eredmény azonban rácáfolt az aggodalmakra.. Igaz ugyan, hogy a kerületi szervezet csak két osztályban, a felső és délmagyarországi kerületekben létesült és működött igazán, de ezeknek működése azután minden várakozásunkat meghaladta. Hála a vezető-férfiak buzgalmának és lelkes ügyszeretetének, különösen gróf Zichy Károly és Szathmáry János kerületi elnökök, és Zuber Ferenc, Szarukán Sándor és ifj. Vass Gusztáv kerületi előadók érdemes működésének, e kerületi osztályok egész sereg kerületi bajnokságot rendeztek a legszebb sikerrel, békés összetartással és a sportszerüség minden követelményének betartásával és ezzel nagymértékben és szemmelláthato módon járultak hozzá a vidéki sportélet fellendítéséhez és élénkitéséhez. Ezek a szép sikerek, amelyeket e két kerület elért, arra inditanak, hogy erőnkhöz mért erkölcsi és anyagi támogatásban részesitsük a vidék e nagyjelentőségü sportmozgalmát és hogy szervezni és önállósitani igyekezzünk a vidéki sportéletet olyan kerületekben, ahol a kerületi eszme eddig gyökeret verni nem tudott. Kérjük a vidéki sportélet minden lelkes barátját, hogy e törekvésünkben támogatni szivesek legyenek, mert a kerületi szervezet életképessé tétele képezi a vidéki sportélet kifejlesztésének legbiztosabb alapját.

A szövetség és a körébe tartozó egyesületek mindinkább szükségét érzik annak, hogy foglalkozzanak a szabadtéri testnevelés és sport tudományos elméleteivel és kérdéseivel. Ezt bizonyitja az a körülmény is, hogy tevékeny részt vettünk a szabad tanitás országos kongresszusán Pécsett és a magas közoktatásügyi kormány által egybehivott testnevelési ankéten. Előbbin főleg a munkások sportüzése, utóbbin pedig az iskolai testnevelés kérdései nyertek tüzetes megvitatást.

Jelentésünk befejezéséhez jutottunk. Az elmult év — amint láttuk — sok eseményben volt gazdag és erőteljesen igénybe vette azokat a lelkes és önzetlen férfiakat, akik ügyünk sikerét szolgálták. Ez a lelkes, odaadó és áldozatkész tevékenység szolgál magyarázatául annak, hogy a szövetségi szervek működése ment volt minden zavaró körülménytől és hogy az egész szövetségi gépezetnek és szervezetnek menete és munkája kifogástalan és szabatos volt. És amidőn jelentésünket bezárjuk, azzal a kérelemmel fordulunk MASz. minden munkásához és barátjához, hogy azt a szerető gondosságot és áldozatkész buzgalmat, amelylyel ügyünk iránt a multban viseltettek, tartsák meg a jövőre is és nagyrabecsült közreműködésükkel járuljanak hozzá ahhoz, hogy eszméink, az athletika és a szabadtéri testgyakorlatok győzedelmes utját keresztező nehézségek sikerrel legyőzhetők legyenek. Amint az atléta csak nehéz és fáradságos munka és szivós kitartás árán élvezheti győzelmének gyümölcseit, ugy mi is csak munka és kemény munka árán érhetjük el eszméink diadalát.

Tisztelettel kéri a tanács a közgyülést, hogy e jelentését tudomásul venni méltóztassék.

*

A közgyüléshez adott fenti jelentéshez csakis egy felszólalást hallottunk, mert a jelentést egyhangulag elfogadták, tudomásul vették. E felszólaló, Moór Jenő is csak még nagyobb buzgalommal óhajtja felkaroltatni a főiskolai sportot és ezért javaslatára és Stankovits Szilárd titkár felszólalására szintén egyhangulag el is fogadták azon utasitást az uj igazgatóság számára, hogy a főiskolai szakosztály a megalakulás után egy hónapon belül kezdje meg működését. A közgyülés ezután Stankovits Szilárd titkárnak működéséért köszönetet szavazott.

Ezután dr. Hajdu Marcell pénztáros beterjeszti az elmult évi zárószámadást, amely 3347 K 24 f. bevételt és 2843 K 03 f. kiadást és igy 504 K 03 f. bevételi többletet tüntet fel; továbbá a vagyonmérleget, amely 2969 K 03 f. tiszta vagyont tüntet fel.

A közgyülés az elmult évi zárószámadást és vagyonmérleget helybenhagyólag tudomásul veszi, a pénztárosnak, ellenőrnek és a számvizsgálóknak a felmentvényt megadja és egyuttal dr. Hajdu Marcell pénztárosnak kiválóan buzgó működéséért őszinte köszönetét és elismerését fejezi ki. Ezután ugyancsak dr. Hajdu Marcell pénztáros beterjeszti az 1908. évre szóló költségvetési előirányzatot, amely 4061.53 K bevételt és 3990 K kiadást tüntet fel.

A közgyülés az előirányzatot elfogadja.

Dr. Nagy Béla vivószakosztályi elnök előterjeszti Lehner Arthur beadványát, illetőleg fellebbezését az 1907. évi délmagyarországi vivóverseny ügyében a vivószakosztály és a tanács által hozott határozatokra. E tárgynál a közgyülés határozata az, hogy a fellebbezést ujabb vizsgálat és ez alapján hozandó határozat céljából kiadja a tanácsnak.

Titkár ezután előterjeszti a MAFC. azon inditványát, hogy a MASz. tanácstagok száma 30-ban állapittassék meg. Az inditványt a tanács azon javaslatával terjeszti elő, hogy a tanácstagok száma 25-ben állapittassék meg s már a jelen közgyülésen is ennyit válaszszanak. Moór Jenő ebbe belenyugodva, a 25 tag megválasztása egyhangulag kimondatott.

Gerenday György elnök ezután a szavazatszedő-bizottság tagjaiul Hajós Zsigmond, dr. Karafiáth Jenő és Bubics József urakat kéri fel s a szavazás tartamára az ülést felfüggeszti.

A választás eredménye a következő:

Elnök: dr. Bárczy István *Alelnökök:* dr. Gerenday György (MAC.). Brüll Alfréd (MTK.). *Titkár:* Stankovits Szilárd (MAC.). *Pénztáros:* dr. Hajdu Marcell (BAK.). *Ellenőr:* dr. Hódy Lajos (Postatkpt.). *Jegyző:* Tamedly Mihály (BEAC.). *Tanácstagok:* Bartay Oszkár (KAC.), dr. Földváry György (MAC.), dr. Füzesséry Zoltán (MUE.), Hajós Zsigmond (FVC.), Heinrich Aladár (VFVC.), dr. Karafiáth Jenő (BEAC.), Kelemen Kornél (BEAC.), Lauber Dezső (MAC.), Lindner Ernő (MAFC.), Malaky Mihály (FTC.), Moór Jenő (MAFC.), dr. Nagy Béla (MAC.), Nagy László (NVC.), dr. Rényi József (MAFC.), dr. Rosenberg Emil (MTK.), Röser Edvin (MTK.), dr. Schneider Béla (FTC.), Sőtér Gyula (FVC.), dr. Speidl Zoltán (BEAC.), ifj. Stielly Gyula (BAK.), Szathmáry János (AAC.), Vida Henrik (MTK.), Werkner

DIABOLÓ.

Kellemesen szórakoztató, egészséges és graciózus modern sportjáték. Az egész világon rohamosan elterjedt. Gyermekek és felnőttek egyaránt játszák. Orsó és egy páros bot dobozban, használati utasitással

fehérfém orsó . K 2.—, 6.—, 9.—.

fa vagy celluloid orsó . . . „ 3.—, 4.50, 6.—, 6.80, 9.—, 15.—.

KERTÉSZ TÓDOR,

BUDAPEST, Kristóf-tér.

Képes sport árjegyzék ingyen és bérmentve.

MINDEN KÁVÉHÁZBAN KÉRJÜK A NEMZETI SPORT-OT.

Lajos (NVC.), Zuber Ferenc (DTE.), Zulavszky Béla (MAC.). *Póttagok:* Ádámfi János (Szegedi VE.), dr. György István (MUE.), dr. Göndör Sándor (Váci SE.), Sonnecker Sándor (Temesvári AC.), ifj. Vass Gusztáv (Aradi AC.), dr. Cincehidy Ernő (Torontáli AC.). *Számvizsgálók:* Havas Lajos (BAK.), Nischbach Péter (Törekvés SE.).

Ezután a közgyülés dr. *Gerenday* György elnöknek a közgyülés tapintatos vezetéseért köszönetet szavazott és egyuttal *Bárczy* Istvánt a szövetség elnökét és *Brüll* Alfréd ujonnan megválasztott alelnököt táviratban üdvözölte.

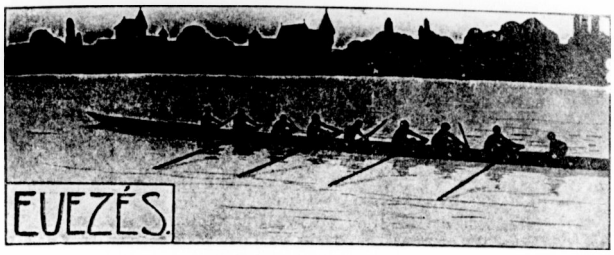

Versenynaptár.

I. Belföld.

Budapesti nagy regatta junius 14.
Budapesti táv evezős-verseny julius 19.
Tiszai regatta-szövetség versenye.
Váci országos regatta julius 12.
Ezen versenyek részletes kiirásai megjelentek lapunk 16. és 17. számának hivatalos rovatában.

II. Külföld.

a) *Ausztria.*
Bécs; távevezés május 24.
Bécsi nagy regatta junius 21.
Bécsi folyamregatta julius 5.
Prágai regatta.
Trieszti regatta julius 12.
b) *Németország.*
Mainz junius 13., 14.
Berlin junius 14., 15.
Frankfurt junius 21., 22.
Boroszló junius 28., 29.
Bréma julius 12.
Würtzburg julius 12., 13.
Kiel julius 19.
München julius 26.
Mainz augusztus 2.
Hamburg augusztus 8., 9.
Hamburg (Német bajnokság) agusztus 16.
c) *Anglia* (főbb regatták a Themsén).
Walton-regatta junius 20.
Henley Royal-regatta julius 1., 2., 3.
Maidenhead-regatta julius 4.
Kingston-regatta julius 11.
Metropolitan-regatta (Putneyben) julius 16.
Stainer-regatta julius 18.
Molesey-regatta julius 25.
Olympiai regatta Henleyben julius 28., 29., 30.
Goring-regatta agusztus 1.
Windsor and Eton regatta augusztus 1.
Reading-regatta augusztus 3.
Marlow-regatta agusztus 8.
Wingfield skull.
d) *Egyéb külföldi versenyek.*
Amsterdam jubiláris regatta május 21.
Páris junius 26.
Luzern jubiláris regatta junius 28.
Zürich (sweici bajnokságok) julius 19.
Europa bajnokságok.

Belföldi hirek.

A TUSNÁD-FÜRDŐI SPORTTELEP igazgatósága még az idén nyáron evezős-versenyt is akar tartani- nagyszabásu sportünnepélyei között. E sporttelepet az erdélyi sportélet fellendítésére a tusnádi fürdőigazgatóság és a környékbeli nagybirtokosok alapitották. A gyönyörü fekvésü fürdőhelyen a modern igényeknek mindenben megfelelő nagyobbszabásu sporttelepet rendeznek be 200.000 korona befektetéssel. A sporttelep közepontján emeletes szilárd kőépület lesz, amely körül 5 tenniszpálya, labdarugó és athlétikai versenypálya lesz. Az egész telepet fő környezi és igy bő alkalom kinálkozik az uszásra és az evezésre is. Az épületben teljesen fölszerelt torna- és vivőhelyiség és különböző játékszobák lesznek, amelyekben a ping-pong, billiárd és sakk kedvelői szórakozhatnak. Távolabb a sporttelepről a céllövésre és a galamblövésre alkalmas hely készül. Középpontja lesz azonkivül a sporttelep a tusnádvidéki turisztikának is és különösen a világhirü Szent Anna-tó-hoz való kirándulásokat rendszeresitik, ahol egy turista-házat épitenek. Készül azonkivül a téli sportok gyakorlására is megfelelő pálya, ami minden bizonnyal Tusnádra fogja gyüjteni nemcsak Erdély, hanem a szomszédos Románia előkelőségeit is. A sporttelep épitkezése már javában folyik és juniusban fogják megnyitni fényes sportünnepség keretében, amelyre meghivják az összes magyar sportegyesületeket. A sporttelep alkalmasint kiinduló pontja lesz az Erdélyben gyönge lábon álló testedző-sport föllendülésének.

AZ OLYMPIAI ROVAT állandó olvasását figyelmébe ajánljuk e rovat közönségének, mert abban minket evezősöket is érdeklő közlemények mindenkor előfordulhatnak.

A NEMZETI HAJÓS-EGYLET évkönyve a lefolyt 1907-ik évi működéséről megjelent. Ez év a klub fennállásának 46. esztendeje vala. Az elmult év végén igen eseményedus és Levitzky által Hamburgban aratott kitünő győzelmével mindenkor maradandó emléket hagy nemcsak a klubja, de a magyar evezős-sport történetében is. A klub összesen 11 győzelmet aratott és pedig kizárólag a skiff számban fizet és egy csapatversenyben egyet, t. i. junior négyesben Budapesten. Kitünő eredményt értek el azonban a turázás terén is 101 evezőssel és 5178 egyéni indulással, összesen 44,513 km. utat tettek meg. Legtöbbet evezett ifj. Graf Vilmos, ki 3806 km.-t és Killer Ernő, ki 3557 km.-t eveztek. Az egylet birtokában van 37 tiszteletdij, 3 drb emlékpajzs és 4 drb. oklevél. A pénztári kimutatás 16,853 korona 43 fillér bevétellel szerepelt a csaknem ugyanannyi kiadással szemben. Az uj költségelőirányzat 15,381 kor. 90 fill. kiadással irányoztatott elő. A vagyon-mérlegben tiszta vagyon 24,947.71 korona a tagoktól felvett 31,400 koronányi részjegykölcsönön felül. Az egylet hajóinak száma 32, melyek közül 12 drb versenycélokra szolgál. A rendes és régi tagok száma 120 és 17 vidéki tag.

Külföldi hirek.

A NÉMET EVEZŐSÖK között az utóbbi időben igen gyakoriak az egyletekből való sürü ki- és belépések. Különösen a versenyzők csábitgatása a különféle hivatalokba juttatás és egyéb jutalmak által oly nagy mérvet öltött, különösen Berlinben, hogy a német sajtóban igen élesen kikelnek ez ellen. Felszólitják az evezős egyletek elnökeit, hogy ez ügyben egy sürgős értekezletet tartsanak s ezen az evezősökre és az amatőr evezős sportra oly felette megalázó visszaéléseket szüntessék meg. Ha ezt az elnöki értekezlet a saját hatáskörében meg nem oldja, az ügyet a szövetségi nagygyülés elé viszik, ahol bizonyára a legszigorubb mértékkel fogják az egyleteket is, az egyéneket is sujtani.

A NIZZAI REGATTA, melyről annak idején megemlékeztünk, a rossz idő dacára is igen sikeresen folyt le. A nagyszámban megjelent olasz evezősök óriási fölénnyel dominálták majd minden versenyszámban, megnyerve a négyesre kitüzött Coupe de Beausoleil-t, az egyest és a nyolcast. Mind a hármat a velencei Bucintoro nyerte. A franciákat még a többi olasz egylet is megverte s az 5-ik és 4-ik helyre szoritotta le őket. A kettest (pair oar junioroknak) a Royal Club Nautique de Gand nyerte meg. E két junior más két evezőssel a II. oszt négyesben is indult, de csak III. helyre tudott bejönni. A gandi klub I. oszt. számokban nem indult. A versenyen résztvett egyletek: Bucintoro de Venise. Francesco de Venice, Canottieri truo de Piza, Cercle de l'Aviron de Lyon, Societe des Regattes de Monaco, Rowing Club de Paris. Genovese de Genes. La Reole Ont abandonne; Royal Club Nantique de Gand; Aviron Grenoblois Club Nantique de Lyon és a Sporting club de Menton.

STRASSBURGBAN UJ REGATTA-EGYLET alakult, mely belép a német szövetségbe. Egyébiránt Elsass egyik legtekintélyesebb egylete, a Rowing Club Strassburg szintén belép a német szövetségbe. Az ő közeledésük mindenesetre a többi 3 elsassi egyletet is meg fogja ingatni az eddigi álláspontjukban s közeledni fognak majd a németekhez. A német szövetség ennek következtében a jövő évi bajnoki regattáját Strassburgban fogja tartani, hol 3000 méteres egyenes, kitünő pálya áll rendelkezésre.

A SOCIETÉ NAUTIQUE DE LA MARNE és a Rowing Club de Paris között évenkint nyolcas match szokott tartatni, mely idén május 31-ére van kitüzve. Mindkét csapat serényen dolgozik s a két egylet párthivei nagy érdeklődéssel tekintenek a verseny elé, bár a Societé N. de la M. máris kifogástalan stilusa a Rowing Club de Paris vereségét látszik jósolni. Ily klubközi matchek rendkivül jó hatással vannak a klubok tréningjére és stilusára. E matchek minden regattától függetlenül tartatnak és a klubok sportéletére igen nagy hatással vannak. Ily mérközések tartását magunk is mindig javasoltuk, de az a mi szerencsétlen viszonyaink között nehezen valósulhatott meg eddig. Ha majd a sportszellem jobban áthatja a mi evezőseinket is és a győztes nem kicsinyli el ellenfelét, de a tökéletesség felé törekvő társának tekinti, lehetségesek lesznek ilyenek mínálunk is.

Szilánkok.

IV. Melluszóink.

Előbbiekben már vázoltuk az 1906. év végén és az 1907. év elején uralgó helyzetet, mely az elmult esztendőre nézve nem a legkecsegtetőbb kilátásokat nyujtotta, mikor hirtelen gyökeres változás állott be. Már a most lezajlott év január és február hónapjaiban általános feltünést keltett a Rudas-fürdőben egy addig ismeretlen melluszónak, *Fabinyi* József-nek (MAFC.) feltünő gyorsasággal párosult hihetetlen szivóssága, ugy hogy mi már március elején megirtuk Fabinyinek várható és Vácit messze tulszárnyalandó formáját, amely tréningben gyakran eredményezett 200 m.-re 3 p. 05—10 mp.-es időt; a MAFC. 1907. március 13-iki háziversenyén a 200 m.-es melluszóhendikepet 9 fordulóval 3 p. 11·4 mp. alatt nyerte; az ezt követő két hónap alatt tempóját folyton javitva, csiszolva, junius 2-án már a 200 m.-es junior-melluszást óriási fölénnyel nyeri 3 p. 18·8 mp.-es idő mellett, majd három napra rá hatalmasan megjavitja 12 mp.-el a magyar rekordot, mely három éve változatlanul fennállott és 2 p. 54 mp.-el megnyitja a tavalyi szenzációs rekordjavitások sorozatát. Közvetlenül rekordjának felállitása után hadgyakorlatra vonult be, a melluszás porondját — bár nem sokáig — üresen hagyva. *Baronyi* András (MTK.), akinek látszólag minden megerőltetés nélkül való, könnyedén tovasikló tempója már 1906. végén is feltünt, teljesen meglepetésszerüleg birtokába vette ugyszólván a rövid távot, melyen a maga nemében szintoly fenomenális, eleddig hihetetleneknek tartott időket ért el, mint Fabinyi, akinek sajátos távja mindig a 200 m. volt. Már a Balaton juniusi versenyén 1 p. 31·2 mp. alatt uszta a *százöt* métert, mikor is a startnál elkésett és igy a „hivatalos" időmérésnél tulajdonképen jobb időt ért el; ezen versenytől kezdve rövid távon bizvást verhetetlennek mondhatjuk. Csodás gyorsaságának legszebb két eredménye a 68. m.-re elért 52·2 mp. és a 100 m.-es osztrák rekord: 1 p. 24 mp. — Baronyi ilyképen eminenter rövidtávuszó maradt, amire egyébként tempója, stilusa és testalkata egyaránt predesztinálta, ugy hogy Fabinyi távollétében nem volt távmelluszó. Nem sokáig éreztük ennek hiányát. A magyar uszósport, mely rövid időn belül két Istenáldotta tehetséggel gazdagodott, csakhamar megteremtette a harmadikat is. *Toldi* Ödön (akkor FTC.) feltünése és gyors fejlődése Fabinyiéhoz hasonló, vagy még annál is tüneményesebb. Julius 28-án indult először, körülbelül egy hónapra rá már megjavitotta Fabinyi rekordját, melynek birhatásáért most a két versenyző között nagyszerü, a 440 yardos magyar rekord körül lefolyt óriási küzdelemre emlékeztető tusa indult meg, melynek leghivebb tükörképe a következő kis táblázat:

1905. VI. 12. rekord 200 yardra Váci 3 p. 06·8 mp. (5 ford.)

1907. VI. 5. rekord 200 yardra Fabinyi 2 p. 54 mp. (5 ford.)

1907. IX. 1. rekord 200 yardra Toldi 2 p. 48·6 mp. (5 ford.)

1907. IX. 22. rekord 200 yardra Fabinyi 2 p. 47·4 mp. (5 ford.)

1907. IX. 29. rekord 200 yardra Fabinyi 2 p. 45·4 mp. (5 ford.)

Fabinyi legutolsó rekordjával megjavitotta W. W. Robinson *amatőr világrekordját* (2 p. 47 mp.) és ugyanez alkalommal a „magyar bajnok" büszke cimét is megszerezte.

E három hatalmas tehetségből álló hármas csillagzat mellett még melluszóversenyben részt vett szép sikerrel *Schlivicka* J. (FTC.), aki a melluszóbajnokságban 2 p. 55 mp. alatt uszott *Gyomlay* (DTE.), *Wiesel* E. (MAFC.), *Hendl* (MTK.), *Metzger* (FTC.) és szórványosan *Zvarinyi* (MAFC.). Juniorversenyekben feltüntek *Szentgyörgyi* (Balaton), *Hégner, Ónody* és *Friedmann* (MUE.). Befejezésül itt közöljük még, ugy mint az előző éveknél a legjobb idők statisztikáját, kivéve a fent már ismertetett rekordokat:

1907. VI. 2. Fabinyi 88 m. 1 p. 15 mp. (fejes nélkül 3 ford.)

1907. VI. 23. Baronyi 105 m. 1 p. 31·2 mp. (2 ford.)

1907. VIII. 4. Toldi 105 m. 1 p. 27·4 mp. (?) (2 ford., hibás mérés!)

1907. IX. 8. Toldi 400 m. 7 p. 13·4 mp. (1 ford. tengerviz.)

1907. IX. 15. Fabinyi 150 y. 1 p. 59·6 mp. (3 ford.)

1907. IX. 29. Zvarinyi 70 m. 0 p. 56·4 mp. (1 ford.)

1907. X. 27. Baronyi 68 m. 0 p. 52·2 mp. (1 ford.)

1907. XI. 3. Baronyi 60 m. 0 p. 45·6 mp. (2 ford.)

1907. XI. 17. Baronyi 100 m. 1 p. 24 mp. (2 ford., *osztr. rek.*)

1907. XII. 8. Baronyi 100 m. 1 p. 21·4 mp. (4 ford.)

1907. XII. 15. Fabinyi 200 m. 3 p. 03·6 mp. (9 ford.)

1907. XII. 26. Baronyi 60 m. 0 p. 43·6 mp. (2 ford.)

Mily óriási fejlődésről tesz tanuságot ezen legutolsó táblázat összehasonlitása az előbbeniekkel; a jelen melluszói mily toronymagasan állnak elődeik felett, a magyar sport nagyobb dicsőségére. A különbség különben nemcsak másodpercekben, de méterekben is kifejezhető, ami régibb melluszóknak az ujakkal néha napján versenyben való találkozásából élénken szembeszökő. Igy a tavaly okt. 27-én megtartott bécsi 1·8 m.-es melluszásban a régi, hires nagyságnak Váci Imrének a 4. helylyel kellett beérnie, éppen csak Metzgert szoritva az 5. helyre . . .

Hiába, igy van ez a sportban: a gyengébb meg kell, hogy hajoljon, helyet kell hogy adjon az erősebbnek, aki diadallal siet mind kiválóbb és kiválóbb eredmények felé. A magyar melluszók eredményei pedig dicső perspektivát nyitnak a reménykedő, félve bizó sportember előtt: az olympiai világbajnokság első három helyén — magyar versenyző!

Ugy legyen!

Tétlenség.

Rajongó lelkesedéssel, fanatikus bizalommal kardoskodott lapunk az uszás önálló testületének, a Magyar Uszó-Szövetségnek megalakitása mellett mindenha és most fájdalommal kell látnunk, hogy ez a megindulásakor annyi szeretettel, annyi csüggedést és fáradtságot nem ismerő tevékenységgel felkarolt ügy most elposványosodik, a részvétlenség, a legkétségbeejtőbb közöny mocsarába ful.

Február 7-én volt a MUSz. első és eleddig, hogy e sorokat irjuk, utolsó és egyetlen tanácsülése; azóta *három hosszu hónap* telt el és ezen negyed év alatt nem ült össze *egyetlenegyszer sem* az igazgató-tanács, hogy az alapszabályszerüen márciusban megtartandó közgyülést előkészitse. Végül, hosszas huza-vona után másodizben, mult péntekre összehivta a titkár a tanácstagokat, akik azonban nem tartották érdemesnek eljönni és alig hárman-négyen jelentek meg . . . Elszomoritó, komor kép, ugy-e? Van ennek még egy másik sötét oldala is. Az uszószövetség alakuló közgyülésére *husz* egylet küldte el képviselőit, akik ott alapszabályokat módositottak, elveket irtak körül, tisztikart választottak, szóval jogokat gyakoroltak. A husz közül pedig, amelyek a nyujtott jogokkal éltek, mindössze öt vélte kötelességének a titkár ismételt sürgető felszólitásának eleget tenni és a belépési nyilatkozatot aláirni. A többi tizenöt még csak nem is felel.

Ez igy tovább nem mehet!

A tisztikar azon emberei, akik a mozgalmat előkészitették, vezérelték és győzelmes befejezéshez is juttatták, tartsák becsületbeli kötelességüknek a zászlót nem cserbenhagyni és a porba hanyatlani engedni, a tanácstagok pedig jöjjenek tisztába azzal, hogy a megtisztelő választás, mely

a közgyülés kitüntető bizalma folytán reájuk esett, nemcsak jogokat és decorumot jelent, hanem munkateljesitést és kötelességet is ró az illetők vállára, végül az egyletek eszméljenek fel arra a tudatra, hogy erkölcsileg érdekelve vannak ők is az uj testületnél, hogy szavuk le van kötve és hogy a MUSz. magasztos eszméihez nem szabad ilyen emberi, hitvány gyarlóságnak tapadnia. Tudjuk, hogy fájó sebet érintünk, hogy egyesek kényelemszeretete fájdalmasan fog felszisszeni, de kötelességünk a dologra rámutatni, bár keserves kötelesség éppen nekünk, akik nem ezt a rideg nemtörődömséget vártuk és akik rendületlen előharcosai voltunk a fenkölt eszménynek, melynek gyöngülését, vagy pláne elpusztulását nem nézhetjük némán, indolensen, ölbetett kézzel. Isten adja, hogy szavunk ne legyen a pusztában kiáltóé, hogy a mérvadó körök hallgassák meg intő szózatunkat, melyet csak az ügy iránti végtelen szeretet és odaadás sugalmazott. Vagy a magyar fajnak időtlen-időkig megmarad-e az az átkos szalmatűz-természete, mely lobbanékonyan könnyüszerrel hevül minden szépért és jóért, de csakhamar kifárad, ellankad, beleun mindenbe, amit oly fellángoló buzgalommal karolt fel eleinte?!

Nem, ezerszeresen nem!

Nem szabad, hogy igaza legyen Lucifer sátáni, diadalmaskodó gunyhahotájának:

„Minden nagy gondolatnak, hiába, ily kicsinyes a bukása!“

Belföldi hirek.

A BEAC. HÁZIVERSENYE előre nem látott akadály miatt elhalasztatott és e hó folyamán fog megtartatni, előrelátható lag már a Császárfürdőben.

HALMAY ZOLTÁN világbajnokunk már megkezdte előtréningjét és a f. hóban teljes erőből tréningnek lát. Condiciója igen biztató és sprintképessége is a legszebb kilátásokkal biztat a jövőre nézve; mult héten a 40 m.-t 21.4 mp. alatt uszta, az első hossz igen jó, 9.4 mp. volt. Rendesen látható az uszodában *Las-Torres* Béla (BEAC.) is, akit már néhányszor volt alkalmunk dicsérőleg megemliteni; a 200 m.-t 2 p. 42.4 mp. alatt tette meg (100 m. 1 p. 16 mp.), amely eredmény, főleg rossz fordulóit és javulást kivánó tempóját tekintve, őt a stafétacsapat 4. helyének jogosult és hivatott aspiránsává avatja. Ajánljuk őt a kiküldendő uszók trénerjének figyelmébe!

MEGNYILT A NŐI CSÁSZÁRUSZODA mult vasárnapon és igy az olympiádra való tekintettel mind nagyobb és nagyobb számban tréningbe álló uszóknak a fürdőzőktől tulzsufolt Rudas helyett sokkal kel'emesebb és kényelmesebb tréningalkalmatosság kinálkozik.

A BUDAPESTI ATLETIKAI KLUB, mint értesülünk május 31-én a Rudasfürdőben uszóversenyt akar rendezni és a propoziciót az intéző-bizottságnak be is terjesztette. A verseny azonban értesüléseink szerint, bajosan fog engedélyeztetni addig, mig a BAK. még 1907. aug. 20-áról (!) szóló kötelezettségeinek (még négy nagy ezüstéremmel és egy bajnoki aranyéremmel tartozik) eleget nem tesz, szintugy a tavalyi decemberi verseny összes dijait ki nem osztja; utóbbi anomália annál hallatlanabb, hogy még csak közzé sem tette, mikor és hol fogja az érmeket kiosztani és a reklamációkat válaszra se méltatta.

Külföldi hirek.

A CSÁSZÁRJUBILEUMI USZÓVERSENY nagy méreteiről már megemlékeztünk annak kapcsán, hogy az Oesterr. Schwimmsport-Ausschuss a WAC.-ot bizta meg a megrendezéssel és emlitettük, hogy az OeSA. a végleges programm megállapitását magának tartotta fent; az időközben megtörtént. A verseny aug. 1-én és 2-án a 70 m.-es bécsi Communalbadban lesz, minek folytán a magyarok részvétele szerfelett kétessé válik, mert abban a vizben — sportszerü körülmények közt — magyar nem uszhatik; kár pedig, mert sok klasszikus dij van máris kiirva (többek közt egy 2. császárdij) és kilátás van rá, hogy ezek száma még szaporodni fog. Versenyszámok: (aug. 1.) I. Kombinált uszás, 3×40 m. mell, hát, magyar). II. 1609 m.-es bajnokság. III. WAC. tiszteletdija; 120 m.-es melluszás. IV. WAC. tiszteletdija; müugrás. V. Deutsch Róbert dija 500 m. (bajn. kiz.) VI. 100 m.-es verseny. VII. Bizottsági dij; 100 m.-es melluszás VIII. Junior verseny 70 m. IX. Stafétaverseny 3×70 m. (mell, oldal, magyar). X. Vizipóló elömérkőzés; államdij. (Aug. 2.) I. Bécsi nagy handicap 120 m. II. Bécs dija 500 m. III. 100 m.-es verseny (bajn. kiz.). IV. Gróf Wilczek dija müugrás. V. Hölgyverseny 160 m. VI. Császárdij stafeta 5×40 m. VII. Müugrás 5 és 10 m.-ről VIII. 100 m.-es hátuszás bajnokság. IX. Steinbach dija, junior stafeta 3×70 m. X. Alsó-Ausztria dija 100 m.-es verseny (csak osztrákoknak, bajn. kiz.). XI. Államdij, vizipóló döntő. Nevezések 1908. julius 17-éig a WAC. igazgatóságának cimére (Bécs, I. Himmelpfortgasse 23.) küldendők.

UTAZÁS BÉCS VÁROS DIJA KÖRÜL. A MTK. tavaly novemberben tudvalevőleg megnyerte a WAC. novemberi versenyén a 4×68 m.-es vegyes stafétaversenyre kitüzött Bécs vándordiját, oly imponáló fölénynyel, mely a végleges megnyerést is kilátásba helyezte. Ezért tehát a sógorok azon ártatlannak látszó kéréssel járultak a MTK.-hoz, hogy engedje meg a versenytávot 68 m.-ről 70 m.-re módositani. „Hiszen 2 m. ide vagy oda!“ jegyezték meg szende képpel. A dolog mögött azonban az a jámbor terv lappang, hogy a versenyt ne a Dianafürdő mérsékelt hőfoku, hanem a Communalbad türhetetlen hidegségü vizében tartsák meg és igy a magyar versenyzők egy kicsit befagyjanak. A MTK. egyébként igen természetesen a kérelem teljesitését megtagadta és igy befagyott — az ábrándos terv!

COUPE DE PAQUES (husvéti serleg) néven a francia professzionista-szövetség 150 m.-es versenyt akart a nyilt Szajnában rendezni husvét vasárnapján, de e tervét a folyam 5° C. hőmérsége miatt kénytelen volt elejteni.

A NÉMET TRÓNÖRÖKÖS bőkezü sportpártolásáról már több izben megemlékeztünk; ennek ujabb dokumentumaként a védnöksége alatt álló Berliner Schwimmer-Bundnak vándordijat ajánlott fel és közbenjárása ugyanezen testületnek államdijat is juttatott. A trónörökös még a német szövetségi ünnepélyre is ajánlott fel tiszteletdijat.

A LIBELLULE LONDONBAN ma, május 2-án, testületileg részt vesz a Hastings Swimming-Club versenyén vizipóló csapatával, melynek egyes tagjai a pólómatchet megelőző versenyekben is startolnak.

DROEMER, a német uszószövetség kapitánya és -lapunk munkatársa lesz a német uszók manager-e és kisérője Londonban, aki a szövetség költségén utazik ki az olympiádra, mint az ott összeülendő nemzetközi tanácskozmányon Németország képviselője.

A MELL-HÁT-MAGYAR egyéni összetett versenyt a német uszószövetség azon indokolással *törölte* a versenyek sorából, hogy sportbeli értéke a semmivel egyenlő; felhivjuk e körülményre a MUSz. figyelmét, mert a németek példája ez esetben nagyon követésre méltó.

NÉMET KIHÁSOK. A Schwimm-Union Rixdorf junius 21-én Rixdorfban 100 m.-es pályán *nemzetközi* versenyt rendez. Főbb számok: *főverseny* 300 m. (aranyérem), *főverseny* 100 m. (aranyérem), *hátuszás* 200 m. (aranyérem), *staféta* 3×100 m. (tetsz. sz.) tiszteletdijjal. Nevezések junius 10-éig H. *Bickhardt* cimére (Rixdorf, Bergstr. 13.) küldendők. A Charlottenburger SV. jun. 14. a charlottenburgi Kochsee 100 m.-es pályáján *nemzetközi* versenyt rendez. Főbb számok: *főversenystaféta* 4×50 (vegyes) vándordij kétszer sorrend nélküli győzelemhez kötve (érdekes, hogy e dij 1903. óta vándorol): *Város dija* 100 m. arany plakett (3. sorrend nélk. győzelem: védők 1905. Charl. SV. Walter *Brack*, 1906., 1907. MTK. *Halmay* Zoltán); *melluszás* 200 m. aranyplakett és tiszteletdij; *olympiai verseny* 200 m. aranyplakett és tiszteletdij; *főversenymüugrás* aranyplakett és tiszteletdij; *hátuszás* 100 m. aranyplakett és tiszteletdij. Nevezések junius 1-éig H. *Hartick* cimére (Charlottenburg 4. Kaiser Friedrichstr. 53. II.) küldendők. Halmay hely- és időbeli közelség miatt *mindkét* versenyen indulhatna, mert Charlottenburg dijának védelmére amugy is kimegy és Rixdorfban is két szép versenye van.

A NEW ILLINOIS AC. április 21-én Csikágóban uszóversenyt rendezett, melyen ismét néhány National championship dőlt el. Igy az 50 yardos szeniorbajnokságot Marquard *Schwartz* (Missouri AC.) nyerte 0 p. 27.4 mp. alatt karcsapással Trubenbach (NYAC.) ellen, a junior müugróbajnok *Hammond* (Chicago Athletic Association) lett 231 ponttal, aki az 50 yardos junior melluszásbajnokság győztese is lett 33 mp. alatt, amely eredmény uj junior rekord (régi 34.2 mp.). A stafétában 4×50 y. a Chicago AA. győzedelmeskedett (Hammond, Malem, St.-Cyr, Laughlin) 1 p. 27.8 mp. alatt, ami elég jó eredmény. Második Illinois AC. Pálya 20 yard.

A CHICAGO ATHLETIC ASSOCIATION április 17-én rendezte 20 yardos uszodában a 150 yardos hátuszóbajnokságot, melynek győztese az uj melluszó „világrekorder“, A. M. *Goessling* lett Handy ellen 2 p. 00.2 mp.-es uj rekorddal, ami jó volna, de az a rövid pálya! A szeniormüugróbajnokság is eldőlt e versenyen, bajnok *Gaidzick* (Chicago AA.) lett 182 ponttal.

AZ OAKLAND ATHLETIC-CLUB április 18-án rendezte 22 yardos pályán a juniorbajnokságot 220 yardra, mely *Sloan* (East Liberty Aquatic-Club) zsákmánya lett 2 p. 47 mp. alatt.

AMERIKA STAFÉTABAJNOKSÁGA április 19-én dőlt el NYAC. rendezésében 25 yardos pályán 4×100 yardra; bajnokcsapat persze a rendezőegyleté (G. South, L. B. Goodwin, C. D. Trubenbach, C. M. Daniels) 4 p. 13.6 mp.-es összidővel, ami 63.3 mp.es átlagot jelent. Daniels privát mérések szerint 58 mp.-re uszott. Ezzel eldőltek az összes National Championship-ek, melyek áttekinthető összeállitását jövő számunkban közöljük.

OLYMPIA

Az olimpiai tornászati próbaverseny.

Vasárnap rendezték a Postások a MOB. tornaszakosztályának megbizásából az olimpiai versenyekre kiküldendő tornászok próbaversenyét. A nagyszámu közönség soraiban jelen volt dr. Gerenday György, az olympiai bizottság alelnöke, dr. Demény Károly, Brüll Alfréd és Iszer Károly. A Nemzeti Torna-Egylet tornacsarnoka teljesen megtelt az érdeklődő közönséggel, amely nagy élvezettel nézte végig a próbaversenyt, amelynek sikeres rendezéséért teljes elismerés illeti a Postások egyesületét, és főleg müvezetőjüket, Tóth István tornatanárt.

A verseny tulajdonképpen egy egész napot vett igénybe. Első része, a juniorok versenye, délelőtt folyt le, este pedig az olimpiai próba tornaverseny, amelynek győztese Budapest székesfőváros tornászbajnoka lett. Különös örömmel kell konstatálnunk, hogy a versenyeken igen nagy számu induló vett részt, főleg a junior-versenyeken. A junior számok fényesen sikerültek, ugy a nevezők száma, mint a bemutatott gyakorlatok összeállitása és kivitele tekintetében. A verseny második része este fél nyolc órakor kezdődött 56 tornász felvonulásával, amelyet gyengén keresztülvitt szabadgyakorlatok követtek. A kéziszer nélkül bemutatott szabadgyakorlatok után egy gyermekcsapat a korláton tornászott. A nagyközönségnek igen tetszett a kis tornászok gyakorlata, mint ahogy tapsra ragadja a cirkuszban tornázó kis gyermekek produkciója is. Tapsolunk nekik, de sajnáljuk őket. Második, harmadik és negyedik osztályu gimnázisták voltak a csapat tagjai, kik közt két 11 éves tornász volt. Ezek felnőtt tornászok magasságának megfelelő korláton billenést, vállállást, hengert stb. csináltak. Ezt nevezik minálunk individualizált tornának. Sajnáljuk ezen gyermekeket, s csodálkozunk szüleiken, akik megengedik, hogy csemetéik testi fejlődését ferde irányba tereljék.

A Postások nőcsapatának buzogány-gyakorlatai kitünőek voltak. Tóth István müvezetőt nem tudjuk eléggé dicsérni azon fáradságos munkájáért, amelylyel a hölgycsapatot ilyen pompás, tetszetős és kiválóan testnevelő gyakorlatokra betanitotta. Bátran elmondhatjuk, hogy a nők szabadgyakorlatai toronymagasságban állottak a férfitornászok által bemutatott szabadgyakorlatok felett.

A próbaverseny magas nivóju volt, ámbár meglátszott, hogy a bemutatott gyakorlatok még nem voltak teljesen kidolgozva. Reméljük azonban, hogy az olimpiai versenyig ezen hibák ki lesznek csiszolva és tornászaink méltóan fogják képviselni a magyar tornászatot. Erődynek távolmaradása nagyban csökkentette a verseny nivóját.

A háromnegyed tizkor végződő próbaverseny után az volt a benyomásunk, hogy Szabó, Gellért, Gráf és Antos méltók a kiküldetésre, és Erődyvel élükön 5 kiváló tornászt küldhetünk Londonba.

A Postások agilis egyesületét és müvezetőjét igen nagy dicséret illeti a rendezésért.

Részletes eredmény a következő:

Versenytornázás lovon juniorok részére:
1. Tulli Géza (MTK.) 11.5 pont.
2. Erdődy Imre (BBTE.) 10.16 pont.
3. Kertész Henrik (KAOE.) 10 pont.
Indult még: Radó (KAOE.)

Versenytornázás nyujtón, juniorok részére:
1. Witzelsberg Károly (BBTE.) 12.3 pont.
2. Erdődy Imre (BBTE.) 11.8 pont.
3. Hirka Béla (Postás) 11.1 pont.
Indultak még: Kertész (KAOE.), Zweig (KAOE.), Geleta (BTC.), Kristián (NTE.), Gellért II. (MTK.), Szendrődy (Postás).

Versenytornázás korláton juniorok részére:
1. Kristián Jenő (NTE.) 12.06 pont.
2. Hirka Béla (Postás) 12.03 pont.
3. Nemeskay Ferenc (BTC.) 12 pont.
Indultak még: Witzelsberg (BBTE.), Fonyó (Föv. TC.), Kertész H. (KAOE.), Kertész B. (KAOE.), Zweig (KAOE.), Radó (KAOE.), Frankfurter (KAOE.), Fodor (MTK.), Gál (MTK.), Gellért II. (MTK.), Köszeghy (Postás), Szendrődy (Postás).

Versenytornázás Budapest székesfőváros bajnokságáért (korlát, nyujtó, ló, gyürü, függeszkedés):
1. Szabó Kálmán (BTC.) 388 pont (126×124×138=388.).
2. Gellért Imre (MTK.) 377½ pont (123½×117½×136¼=377½).
3. Antos Mihály (BBTE.) 362 pont (123×103×136=362).
Indultak még: Graf (NTE. 119+113+122=354 pont), Nyiszor (MTK. 114+111+127=352 pont) s dr. Dahinten (Besztercebánya). A zárjelben levő számok az egyes biráknál elért pontos számokat jelentik. Birák: Sulyok, Bábel és Kmetykó tornatanárok voltak.

Football képviseletünk az Olympiádon.

Irta: *Székely Aladár*, a MAFC. tagja.

Football-csapatainknak az egymás közti és a külföldel való szereplése jogosan ébreszti fel bennünk azt a kérdést, hogy érdemes-e válogatott csapatunkat a londoni olympiádra felküldeni. Két szempontból foglalkozhatunk a kérdéssel, mely már annyiból is sürgetős, mivel közel állunk a terminushoz, sport és társadalmi szempontból. Nem a hazai csapatok egymás közti mérkőzéseire akarok ezuttal hivatkozni, hanem a külfölddel való szerepléseinkre. Most már egész biztonsággal beszélhetünk a csapatok teljes formájáról. Az FTC., MAC., MTK. ez az a három csapat, mely nemzetközi viszonylatban sikeresen tudja fölvenni a küzdelmet. Az FTC. eredménye a cseh Spártával (4:0); a MAC.-nak szép és az összjátékra helyezett játék után a New Pirates angol alkalmi csapattal szemben elért (1:4) eredménye; az MTK.-nak a legkiválóbb bécsi csapattal, a WAC.-al folytatott eldöntetlen játéka (1:1), azonkivül, az FTC., MAC., MTK. legénységéből kiválogatott és méltán magyar válogatottnak nevezhető csapatnak a New Piratesszel szemben 1:0-ás veresége, mind oly eredmények, melyek elől kitérni nem lehet. A magyar válogatott csapat 5:2 győzelme a legjobb cseh válogatott ellen, mely a londoni olympiádon dicső szereplésre volt hivatva, oly kiváló és szemmellátható javulása a magyar football-sportnak, hogy érdemlegesen kell ezzel a kérdéssel foglalkoznunk.

Sportszempontból határozottan szükséges kiküldenünk a válogatott csapatot. Már maguk az eredmények, melyeket csapataink, illetőleg a válogatott csapat elért, föltétlenül szükségessé teszik a kiküldetést, mert a magyar fiuk megállnák helyüket az angol csapat kivételével, minden más külföldi nemzet válogatott csapatjával. Hogy a magyar fiuk ott, angol földön, a football-játék hazájában, mit sajátitanának el, azt szinte fölösleges mondanom, mert a hozzánk lejövő angol csapatoktól is rendkivül sokat tanultak a mieink; most képzeljük el, hogy a „világ legjobb csapata" cimért folytatandó versengésben mily küzdéssel, lelkesedéssel és készültséggel találkoznának a mieink az angolok részéről. Ha az esélyeket mérlegeljük, akkor az elsőséget eleve az angoloknak nyujtva, csak arról lehet szó, hogy utánuk mily helyet foglalnának el a magyarok. Ha azzal a tudással, lelkesedéssel és egymás iránti megértéssel, küzdéssel dolgoznak, amint azt a csehek ellen tették és remélhetőleg az osztrákok ellen is tenni fogják, akkor biztos számukra a második hely, a csehek, az osztrákok, dánok és franciák előtt. Nem a nemzeti sovinizmus beszél belőlem, hanem erre az eredmények mérlegelése után jöttem, ismerve a mieink lelkületét, akkor, midőn dicső szereplésről és a magyar faj erejéről és tudásáról van szó. Társadalmi szempontból már

HUSZÁR A
V., Mérleg-utca 2. sz. (Gresham-palota)
Telefon 81-08.
Lakások, lépcsőházi szobák, villa és nyári lakások. Üzlethelyiségek gyári, ipari és kereskedelmi célra, nyilvántartási osztálya. Házak, telkek, villák vételre, eladásra, bérletre. Üzletek adás-vétele. Jelzálogkölcsönök I. és II. helyre. Állások mindenkinek ingyen. Válaszbélyeg. Elsőrangú ajánlatok.

annyiból is szükséges, mert nemzetünket a külföld alig ismeri és egy ily találkozás, mindjárt a sport terén is, csak jó szolgálatot tehet szeretett hazánknak. Ezért a magyar kormány ne zárkózzék el ettől a kérdéstől, mert az az anyagi áldozata, melyet a kormány tenne, sokszorosan visszatérülne a külföldi nemzetekkel való érintkezés folytán. Az MLSz. pedig mindenképpen hasson oda, hogy a kormány ezt az anyagi áldozatot meghozza a magyar footballsport fejlődéséért.

Magyar és svéd gerelydobás.

Két hónap óta vidéken tartózkodom, s így őszinte sajnálatomra nem lehetek a magyar sportélet fontosabb mozzanatainak sem közvetlen szemlélője, sem aktiv részese, még kevésbé értesülhetek oly természetü dolgokról, melyek a magyar sportpolitika irányitásának és vezetésének titkos rugóit képezik, (nagy számban vannak ugyan fanatikusok, kik fennen hirdetik, hogy ily titkos rugók a mi sportpolitikánkat sosem irányitották, én azonban kénytelen vagyok eme jámbor hivők felfogásával a legmerevebben szembehelyezkedni annak kijelentésével, hogy sajnos vannak, még pedig nagyon is vannak ily rugók, amelyeknek irányuló hatását a kulisszatitkokba beavatottak lépten nyomon tapasztalják), s igy be kell érnem a „Nemzeti Sport"-nak tagadhatatlanul kimeritő és szakszerü hiradásaival és egy pesti sporttársamnak időnkénti levélbeli értesitéseivel.

Mindkétnembeli értesitések sportviszonyainkat illetőleg a megnyugvás érzetével töltöttek el, kivéve a már jelzett sporttársnak legutóbbi értesitése, melyben arról számol be, hogy a „MASz." a magyar gerelydobást programmjából teljesen ki fogja küszöbölni, hogy helyébe a mind jobban és jobban előtérbe nyomuló svéd gerelydobást vezesse be. Ezen kijelentéséhez a t. sporttárs még azon kommentárt is füzi, hogy ezt ő maga is felette valószinünek tartja, tekintettel arra, hogy a „MOTESz." ezen sportágat a legmesszebbmenőleg felkarolta, s a „MASz." ezen tényével is dokumentálni akarja az ő sportpolitikájának a „MOTESz."-ével való teljesen ellentétes voltát.

Bár az én tisztelt sporttársam, — ki különben a kulisszatitkokról beható értesüléseket szokott volt nyerni, ki azonban a jelen esetben bizonyára csak harangozni hallott valamit, megyőződésem szerint is alaposan elvetette a sulykot, s távol áll tőlem, hogy én ebbeli kijelentéseinek nagyobb jelentőséget tulajdonitanék, mégis mint egyik legvérmesebb, s a gerelydobásban kiérdemesült versenyző, s a magyar gerely lelkes és buzgó hive, megragadom az alkalmat, hogy objektiv érvekkel körülbástyázva magamat, szembehelyezkedjem azok nézetével, kik a svéd gerelydobásnak a magyar gerelydobás feletti testfejlesztő hatását vitatják.

Legyen szabad előrebocsátanom, hogy már több izben — sőt legutóbb a mult év juliusában Wienben egy nagy esemény svéd atléta szereplése folytán — alkalmam volt behatóan megfigyelni a svéd gerelydobást és igy mint tapasztalt versenyző teljesen hü képet alkothattam magamnak azon kommunkáról, melyet a kar, láb és derék izmai a gerely kidobását megelőző rohamban és magában a kidobás pillanatában kifejtenek.

Azt hiszem, nem csalódom abban a feltevésben, hogy még a svéd gerely legfanatikusabb hivei is koncedálni fogják azt, hogy ha az atlétikát ezideig a könnyü és nehéz atlétika osztályozásával jelöltük meg, a svéd gerelydobást bizvást és joggal sorozhatjuk egy harmadik kategória, a legkönnyebb, a gyermek, vagy — mondjuk — ifjusági atlétika osztályába. Szerény nézetem szerint ugyanis a svéd gerely kidobásához oly kis mérvü erőkifejtés szükségeltetik — amint erről magam is praktice gyakorta meggyőződtem — hogy felnőtt emberek fizikumának hathatósabb kifejlesztésére, de főleg arra, hogy a könnyü atlétikában mint a felnőttek (nem ifjusági) versenyszáma szerepeljen, egyáltalán nem, vagy legalább is igen jelentéktelen mérvben alkalmas. Bár tagadhatatlan tény, hogy nagyon kellemesen hat a szemlélőre — különösen pedig a laikus szemlélőre — amint a magyar gerelynél sokkal hosszabb, tengeri nád vékonyságu és hajlékonyságu fából készült svéd gerely körülbelül 20 méter magasságban végig kigyózik a levegőben, sport szempontból azonban ez a tulhosszu nád sétapálca, vagy egy óriási fogpiszkáló benyomását keltő ingó-bingó jószág rndkivül könnyü sulyánál és ennek természetszerü következményekép a kidobásával járó erőkifejtés csekély voltánál fogva erős és alapos kifogás alá esik. Felette alkalmas azonban arra, hogy a középiskola ifjuságának kirándulások alkalmával, s egyáltalán szabadtéri mozgásokkal kapcsolatosan szórakozásul szolgáljon.

Ha most már a magyar gerelydobást tesszük vizsgálódásunk tárgyává, arra a konkluzióra fogunk jutni, hogy ezen sportágban az erőkifejtés igen jelentékeny, s egyaránt igénybe veszi a kar, a derék és a lábizmok munkáját (tehát nem egyoldalulag fejleszti az izomzatot, mint ezt némelyek állitják), sőt merem mondani, hogy az a stilus, amelyben Crettier és különösen dr. Csorna Kálmán dobtak, oly jelentékeny erőkifejtést igényel, mint a könnyü atlétikának egyetlen ága sem, s amellett a versenyző állása a rohamot közvetlenül megelőzőleg oly klasszikusan szép, hogy nemcsak a szakembert, de mindazokat, akik a plasztikus szépség iránt némi érzékkel birnak, bámulatra kell hogy ragadja. Ezen állitásomnak helyes és tárgyilagos voltát igazolja azon körülmény is, hogy dr. Csorna gerelydobása a „BEAC." versenyen valóságos sprotszenzációt képezett, s még élénk emlékezetemben van az a jelenet, amidőn az egyetem rektora, Berzeviczy akkori kultuszminiszter, Szemere Miklós és dr. Klupathy egy pillanatra sem mozdultak el a négyszög mellől, melyből a gerelydobás történt, s lépten-nyomon csodálkozásuknak adtak kifejezést a gerelydobás szépsége felett. A legnagyobb mértékben fájlalandó, hogy ezen stilusnak követői nem akadnak, pedig az a stilus, amelyben jelenleg a versenyzők zöme dob (a végén, s nem a közepén fogják a gerelyt) felette megbizhatatlan (Strausz az egyik versenyen majd 40 métert dob, a másikon 36-ot sem, hasonlóképen Paulin) ellentétben dr. Csorna stilusával, ahol az eredmények ily aránytalan változása, hullámzása — feltéve, hogy valaki le nem törik — ki van zárva, s e mellett sokkal nagyobb erőt lehet a dobásba belefektetni, mint a másik stilusnál. Erős meggyőződésem, hogy Csorna már annak idején meg-, sőt tán tuldobta volna a 40 métert, ha magasabb ivben hajitja ki a gerelyt, ő azonban figyelmeztetéseim daczára sem helyezett erre különösebb sulyt, pedig ha tekintetbe veszszük, hogy Csorna gerelye a BEAC.-pálya rendkivül kemény talajviszonyai mellett is oly erővel szokott a földbe furódni, hogy legtöbbször megállt, nyilvánvaló az erőpazarlás, s csak természetes — szerény nézetem szerint — hogy magasabb ivben kihajitva, a gerely jóval messzebb furódott volna a földbe. — Mint az MTK. atlétikai vezetője, már legközelebb meg fogom kezdeni a gerelydobásnak ily stilusban való begyakorlását s hiszem, hogy az eredmény nem fog elmaradni.

No de egy kissé nagyon is elkalandoztam fejtegetésem tulajdonképeni tárgyától s a szives olvasó türelmét tulságosan is igénybe vettem s ezért elmélkedésemet befejezendő, az olvasó kegyes engedelmével egy utolsó, a biológia szempontjából fogom a kérdést megvilágitani. E szempontból is a mérleg határozottan a magyar gerelydobás javára billen.

Jelvények, plakettek, érmek, tiszteletdijak
Izléses és olcsó kivitelben
FABRI I. és társa Ferenciek-tere 2. sz., Király-bazár.
Budapest székesfőváros szerződtetett
a Magyar Athletikai Szövetség
a Magyar Athletikai Club
és több előkelő egyesület szállitója

Valamely sportág ugyanis az emberi fizikumra és főleg a fizikum idegrendszerére akkor gyakorol voltaképen áldásos hatást, ha ezen sportág gyakorlásával az izomzat igen jelentékeny munkát végez, ellenben az agy s egyáltalán az egész idegrendszer a legminimálisabb munkára szoríttatik; ami ebben a mi neuraszténiával telitett levegőjü életviszonyainkban felette fontos szempont. Már pedig a svéd gerelydobásnál az alatt a 10 méteres roham alatt az ember minden idegét megfeszíti, hogy a kellő pillanatban megállva a gerelyt kidobhassa, ellentétben a magyar gerelydobással, ahol a fizikum az idegek legkisebb feszültsége nélkül, mint egy automata végzi a már megszokott munkát.

Mindezen körülményeket a MASz. nagybecsü figyelmébe ajánlva, fejtegetéseimet azzal a szerény óhajjal fejezem be, hogy a legközelebbi bajnoki verseny programmjából ne hiányozzék a gerelydobás. Mert hogy a bajnoki versenyben való részvétellel járó komoly tréning mily nagy befolyással van az eredményt illetőleg, legjobban mutatja a jobb MOTESz. rekord, s benső óhajom, hogy ne csak hazánkban szerepeljen mind sürübben a magyar gerelydobás, hanem a külföldi — főleg az osztrák és cseh szövetségekkel való szivélyes viszonyát és nagy befolyását a MASz. arra használja fel, hogy nagyobb versenyeiken magyar gerelydobási számot is kiirjanak s nekem erős hitem, hogy oly nagyszabásu versenyek, mint amilyenek a WAC. versenyei szoktak lenni, vagy pláne egy esetleg Budapesten megtartandó olympiád (a nemzetközi sportkonstelláció olyan, hogy ez már a közel jövőben várható) felette alkalmasak lesznek arra, hogy ily magas nivóju sportág, mint a magyar gerelydobás, az idegen államok sportköreit egy csapásra meghódítsa és sikerrel felvehesse a versenyt a svéd gerelylyel.

Tán nem felesleges rámutatnom arra, hogy mily nagy előnyt rejt magában azon körülmény, hogy beláthatatlan időkig ezen a téren riválisunk aligha leend. Elég volt a külföld utánzásából! Hisz ami a sportban jó és célszerü, azt már ugyis mind elsajátitottuk tőlük, sőt — hála a magyar testnevelés faktorai okos és céltudatos működésének — a magyar sport ma már a fejlettség oly magas fokán áll, hogy egynémely sportágban (uszás) inkább ők tanulhatnak tőlünk, mint mi tőlük; s most, hogy van egy sportág, mely magyar emlékön nevelődött nagygyá s mely a modern testfejlesztés céljainak legmeszebbmenőleg megfelel, azt nem mellőzni, de minden erőnkkel odahatni kellene, hogy az nemcsak hazánkban, hanem a külföldön is kellőképen érvényesülhessen. Hiszen az összes magyar nemzeti sportokat s első sorban a labdajátékokat ugyis minden téren kiszorították, fel kell tehát karolnunk ezt a minden izében magyar sportot, mely hivatva van arra, hogy a közel jövőben Pesten megtartandó olympiádon fennen hirdesse a magyar faji erőnek egyéb nemzetekével szembeni diadalát.

Dr. Radó Artur.

Belföldi hirek.

A NEMZETI SPORT-CLUB most lép fennállásának harmadik évébe. Két éves működésében a klub vezetősége a football-sport kultiválására helyezte a fősulyt. Az igazi amatőr és helyes sportszellemben vezetett fáradságos munkának ez év tavaszán kezdenek sikerei mutatkozni. A II-od osztályu csapatok legjobbjává küzdötte fel magát és erős a reménye arra, hogy a jövő évben már az első osztályu egyletek sorában foglalhat helyet. A klubnak jelenleg mintegy 60 footballt üző tagja van. A tömeges belépések folytán a vezetőségnek ama régi óhaja, hogy a klub a sportnak egyéb ágaiban is érvényesülési teret nyithasson, valóra válik. A klubnak ugyanis megalakult atlétikai — és külön a tornaosztálya. A NSC. inkább a szabadtéri játékoknak lévén hive, főleg az atlétika rendszeres üzésére törekszik, melynek bevezetése egy nagyobbszabásu házi atlétikai verseny keretében történik. A saját football-tréning pályája az atlétikának üzésére is igen alkalmas helyül kinálkozik. A klub jelenlegi tornacsarnoka már nem felel meg a klub igényeinek, miért is ez év őszére más tornaterem kibérléséről gondoskodott. A tornászgárdának különben legkiválóbb és legszorgalmasabb saját nevelésü tagja *Bádonyi* Béla. A football-osztály működése fölötti felügyeletet *Stobbe* Kálmán gyakorolja, mig a klub gentleman amatőr trénere *Skrabák* István lett. Klubügyekben *Sugár* István egyleti titkár (VIII., Sándor-tér 4. IV. 2.), mérkőzések ügyében *Müllender* Sándor football-intéző (VII., Dob-utca 108. I. 4.) keresendő meg.

A „SOPRONI FOOTBALL- ÉS ATHLÉTIKAI-CLUB" e hó 4-én tartotta VII. évi rendes közgyülését, melyen az uj tisztikar a következőleg alakult. Elnök: dr. Schreiner Kálmán, alelnökök: Schwartz Alfréd és dr. Navratil Nándor, I. titkár: Steiner György, II. titkár: Székesi Ferenc, jegyző: Szalay Rezső, footballszakosztály-vezető: Thurner Ágost, tennisz: Schwartz Alfréd, athletika: Strauch Jenő, pénztáros: Szentgyörgyi Károly, gazda: Kuchwiszky Rezső. Az egylet az 1907. évben is nagyon megfelelt hivatásának. Eredményeinek fő mozzanatai: egy „Széchényi-vándordij" létesitése körül kifejtett munkásság, a torna és athletika intenzivebb művelése és végre Sopron város elökelőségének a sportbarátok közé való bevonása. A közgyülés az egylet hivatalos lapjává a „Nemzeti Sport és az Automobil"-t választotta meg.

A KASSAI AKADÉMIAK SPORT EGYESÜLETÉNEK szóló mindennemü megkeresés, levél, meghivó stb. Szepessi Miksa főtitkár cimére (Kassa, Mészáros-utca 9.) intézendő.

Külföldi hirek.

WAC. ATHLÉTIKAI viadala szép számu közönség jelenlétében folyt le vasárnap a Sportplatz pályán. A részletes eredmények a következők: 100 *m. sikfutás.* 1. Schönecker (WAC.) 11⅘ mp. 2. Arndt. 3. Frank. 200 *m. junior sikfutás.* 1. Hussak (Cricket) 23 ⅘ mp. 2. Skornia. 3. Tekusch I. 400 *m. sikfutás hendikep.* 1. Tekusch I. (WAC.) 15 m. e. 54⅘ mp. 2. Skornia 4 m. e. 3 Gampel. 1500 *m. sikfutás hendikep.* 1. dr. Frey (WAC.) ser. 5:15⅕ mp. 2. Skornia. 3. Frank. *Diszkoszvetés junior.* 1. Jank (WAC.) 33.40 2. Relly 30.95. 3. Arnot. *Magasugrás* 1. Müller (WrSpCl.) 1.57 cm. 2. Schönecker. 3. Arnot. *Gerelyvetés hendikep.* 1. Frommer (WAC.) 10 m. e. 48.75 m. 2. Krojer ser. 3. Schönecker. *Távolugrás hendikep.* 1. Lampelmayer (WAC.) ser. 6.30. 2. Sertic (70 cm. e.) 6.16. 3. Schöpflin 6.08 (60 m. e.).

EGYÓRÁS FUTÓVERSENY PRÁGÁBAN.

1. Svanberg (Svéd) 17.124 km.
2. Nettelbeck (Berlin) 16.212 km.
3. Kwieton (Bécs) 16.126 km.
4. Müller (Berlin) 16.073 km.
5. Nejedly (Prága) 15.840 km.

Svanberg a cseh rekordot (16.595 km.) megjavitja.

A *londoni olympiai stadion* már elkészült, és május hó 11-én lesz átadva a nyilvános használatnak a trénirozás szempontjából.

BERLINBEN A SC. COMET rendezésében lefolyt 25 km.-es hosszutáv futóbajnokságot a svéd *Svanberg* nyerte meg, aki 1906. évi athéni olympiádon és az 5 km.-es versenyben 2-ik lett.. Dacára a hideg időjárásnak óriási közönség jelent meg a Treptrower pályán, hogy tanuja lehessen a svéd Svanberg és a francia Fayollat küzdelmének. A Fayollat azonban nem indult, s igy *Svanberg* után a második helyért *Nettelbeck* és *Müller* küzdöttek 20 km.-ig. *Müller* jól tartotta magát a svéd után, *Nettelbeck* ellenben kissé lemaradt és csak végküzdelemben sikerült a 2-ik helyet megszereznie. A győztes *Svanberg* mesés kondicióban 25 km.-t 1 óra 30 p. 12.2 mp. alatt futotta meg (5 km. 16 p., 47 mp., 10 km. 34 p., 09.6 mp., 15 km. 52 p., 29.2 mp., 20 km. 1 óra, 11 p., 54.6 mp.; 1 óra alatt 16.790 km.-t tett meg). 2. *Nettelbeck* (Sarlottenburg). 3. H. Müller (Berl. Ath. C.). 4. W. Wagener. 5. G. Hess. *Kődobás.* 1. Max Lichtenberger (Comet) 7.57 m. 2. A. Ábrahám (Comet) 6.91 m. 3. Kuhneker. *Rudugrás.* 1. H. Kuhneker és C. Ábrahám 3 m. 3. P. Martin 290 cm.

Tiszta üde fej

kétszeres munkaképesség jelent. Kit sóget felfájás gyötör, gyakori felfájás-fele az ne mulaszsza el a Beretvás-t

Migrain-pasztilla

használatát, mert ez 5 perc alatt mindenféle bármilyen heves fejfájást, még ha ideges és krónikus is, biztosan megszünteti. — Egy 24 pasztillát tartalmazó doboz ára 1 kor 20 fill. — Kapható minden gyógyszertárban és drogériában, Főraktár: BERETVÁS TAMÁS gyógyszerész. KISPEST, Rákóczi-u. 10. Postán 3 doboz bérmentve.

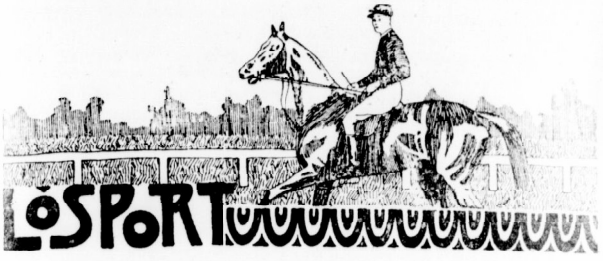

A TRIAL STAKES SZENZÁCIÓJA. Maxim követte Keringő és Csókosasszony példáját, s a Háromévesek nagy handicapjében aratott győzelmét betetőzte a Trial Stakes megnyerésével, melyben oly reális lovakat vert, mint Mátka, Rentier, Fantôme, Kottingbrunn stb. Maxim kitünően van nevelve; apja St. Maclou, egy St. Simon-Münitől származó mén, mely elsőrangu versenyló volt s többek közt a Lincolnshire-t is megnyerte nem csekélyebb ló, mint Sceptre ellen, anyja pedig Crested Grebe, egy 23-as családbeli Gallinule-kanca, szóval pedigreeje alapján Maximtól a legnagyobb dolgokat várhatjuk, s hatalmas alkata s erősen emelkedő versenyképességet mutató pályafutása komoly derby-lovat sejtetnek benne. Kitünően futott Mátka is, s a kanca-dijaknak ma ő a legreálisabb jelöltje. Rentier is javul, a gyors Gomba-mén előtt szép jövő vár.

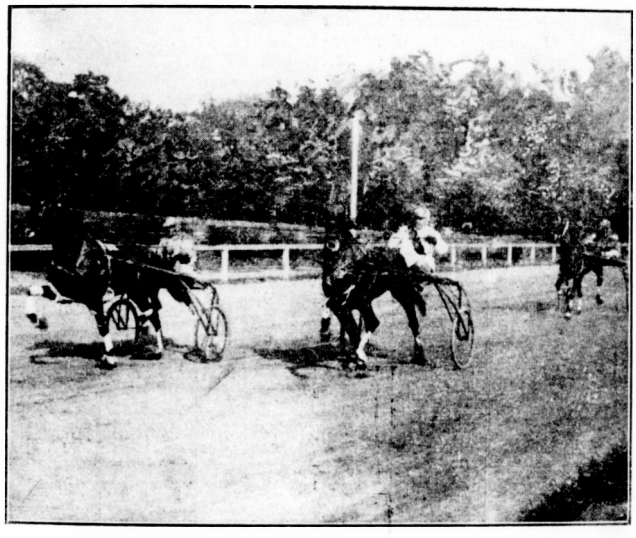

A Tó-dij futása. I. Pompás (Capellari), tul. gr. Andrássy Géza.

A SZEMERE-ISTÁLLÓ, mely a szezón elején lanyha formát mutatott, most egymásután aratja a szép győzelmeket. Lángoló, Izé, Ito s a nagy pedigreejü Csürdögölő nyomós sikereket értek el s főleg Lángoló idei karriérje kecsegtet szép sikerrel.

A NEMZETI HAZAFI-DIJ ujabb találkozását hozhatja Maximnak és Mátkának, s nincs ok, hogy ezuttal más eredményt várjunk. Ha azonban Kármentő indul, ugy ő a jelöltünk.

Hirdetéseket sport-versenyekről jutányosan vesz fel a kiadóhivatal, VIII., Esterházy-utca 6.

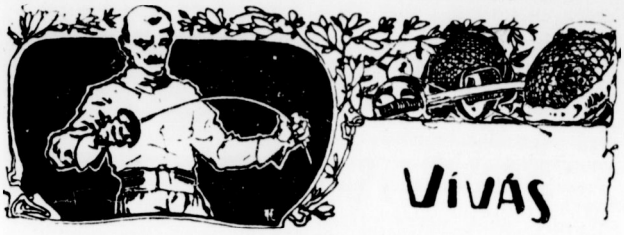

Magyarország bajnoksága.

Kardbajnok *Szántay Jenő.*

Tőrbajnok *Tóth Béla dr.*

A MASz. IX. nemzetközi bajnoki vivóversenye f. hó 24—26-án folyt le. Sajnos a szó igazi értelmében nem volt nemzetközi, amennyiben külföldi versenyző nem jelentkezett. Nemzetközinek irjuk ki, közzé is tesszük a külföldi lapokban, ezzel jelét adjuk, hogy szivesen látunk mindenkit, nem félünk senkitől. Igy rendezi Anglia is a maga bajnokságait és igen keveset törődik azzal, hogy jön-e azokra idegen vagy sem. Elvben igen szép ez, ámde minden vivó erősen érzi, hogy most már igazán itt volna az ideje anak, hogy erőinket a külföldi vivókéval a hazai földön is összemérjük. Egy igazi nemzetközi versenyre pedig nem kell semmi egyéb csak elegendő pénz. Nem hisszük, hogy azt oly nehéz lenne

Budapesti

Lóversenyek.

1908. május 3., 5., 7., 9., 10., 12., 14., 16., 17., 19. és 21-én. 2571

Kezdetük mindig délután 3 órakor.

Belépti jegy naponkint:

I. oszt. (Passepartout)	uraknak	10 K — f.
I. „ „	hölgyeknek	6 K — „
I. „ „	katonatiszteknek	6 K — „
II. „	urak vagy hölgyeknek	3 K — „
III. „		2 K — „
Állóhely a versenypálya közepén		60 „

Egész évre (Saison-) jegyek 36 napra:

(Május 11 nap, augusztus 13, október 12 nap).

I. oszt. (Passepartout)	uraknak	200 K
I. „ „	hölgyeknek	100 K

A májusi 11 napra:

I. oszt. (Passepartout)	uraknak	90 K
I. „ „	hölgyeknek	40 K
I. „ „	katonatiszteknek	40 K

Jegyek előre válthatók a Magyar Lovaregylet hivatalos helyiségeiben (IV ker. Semmelweis-utca 17., II. em.)

A külön elkeritett fogadási helyre a (bookmakerek körébe) belepti jegy **mind a 11 napra 90 K.**

Május 3-tól május 10-ig 50 korona, május 12-től 21-ig 50 korona, napijegy 20 korona.

Totalisatór az I., II. és III. helyen.

Villamosvasutak egész a helyszinig közlekednek.

— Frissitőhelyek minden osztálynál —

HORNER ARTHUR bookmaker

TELEFON: 75—09. BUDAPEST, VII., Erzsébet-körút 4. szám (félemelet). TELEFON: 75—09.

összeteremteni és igazán elvárjuk vivósportunk vezetőitől, hogy a jövő évben a X. jubiláris bajnokságot teljes fénnyel rendezi meg és gondoskodik arról, hogy nagyszámu és méltó külföldi vivó induljon azon.

Az idei bajnoki vivóverseny rendezése a szövetségtől megszokott mintaszerü volt. A versenybiróságot ezuttal *Zulavszky* Béla százados vezette. Nagy tudással, pártatlansággal és teljes erélylyel. A versenybirósága mindazok a szaktekintélyek meghivattak, akiket az egyesületek ajánlottak, igy anak szinvonala is hazánkban elképzelhető legmagasabb volt.

Sajnos a versenyek lefolyásáról kevesebb dicséretet mondhatunk. A vivók idegessége az eddig szokásos mérveket messze felülmulta. Arra fog ez vezetni, hogy nem kapunk többé versenybirákat, mert hiszen arra alig gondolhat valaki, hogy az egyéb sportok terén oly gyakori megtorlásokat a vivás terén is gyakorlatba hozzuk. Különös visszatetszést szült, hogy még olyanok is feltünő idegességet mutattak, akik eddigi eredményeikkel igazán nem váltottak arra jogot.

A két bajnokság azonban mindenkép méltó kezekbe jutott. *Szántay*, aki a másodosztályu vivók közül a bécsi nagy vivóversenyen meteorként emelkedett ki, a győzelmek egész során át jutott el a legnagyobb diadalhoz, amit vivó elérhet: a bajnoksághoz *Békessy* káprázlató fényü győzelemsor — 7 bajnokság — után átengedte a teret ujabb erőknek, ezek semmivel sem állanak mögötte és épp oly méltó képviselői lesznek a diadalmas magyar fegyvereknek.

Tóth Péter dr. megnyerte a tőrbajnokságot és második lett kardban. Győzelmeit őszinte örömmel fogadta mindenki. Oly nyugalommal, oly művészettel vivott ideges társai között oly válogatott szép akciókat csinált, hogy bármely világversenyen büszkék lehettünk volna rá. *Werkner* a legjobb magyar támadó. Jól készül, tempóra indul, vehemens és gyors. Délelőtt csoportjában elragadtatást keltett. Félelmes ellenfelét *Földes* dr.-t, 4:0-ra verte egyetlen kétes tuss nélkül, többi ellenfelével is könnyen végzett. A döntőben ő is izgatottan vivott.

Gerde Oszkár dr. legfényesebb sikerei közzé számithatja ezt a bajnokságot. Nem csupán eredményei (összesen csak 2 mérkőzést vesztett), de vivómodora is társai fölé emelték. Pompásan védett, riposztja villámgyors volt. Támadása tervszerü, energikus. E szereplésével igazán a legeslegjobbjaink sorába emelkedett. *Lehner* finom müvészetét nem képes megfelelő számu tussban értékesiteni, de azért mérkőzései egy-egy fénypontját képezték a döntőnek. *Fuchs* dr. sokkal jobb volt, mint a NVC. versenyén. *Tomanoczyban* (Bécsujhely) egy kiváló vivóművészt, elsőrangu tussvivót ismertünk meg, akinek nevével még sokszor fogunk találkozni. *Somogyi* Pál (Pozsony) régi ismerőse a budapesti közönségnek. Nagy tudása, müvészi mozgása és gavalléros vivómodora megszerezték számára az általános rokonszenvet. Tőrben *Pajzs* lett a második. Hogy szépen és jól viv, azt a minősitésben megmutatta. A körvivásban izgatottsága és idegessége sokat lerontott a hatásból. *Földes* Dezső dr. oly formás, oly tempóbiztos, hogy ha komolyan a tőrre adná magát, rendkivüli sikereket érhetne el.

A versenyt pénteken délután 5 órakor *Zulavszky* Béla százados nyitotta meg lelkes beszéddel. A zsüri tagjai voltak: Dr. *Benyovits* Lajos, dr. *Nagy* Béla, *Hajdu* Marcel, dr. *Sötér* Gyula, *Schenker* Lajos főh., *Halász* Gyula százados, *Filotás* Ferenc kapitány.

A tőrminősités eredménye:
Bálint Béla (MAC.) 11.47.
Tóth Péter dr. (MAC.) 11.22.
Pajzs Pál (MAC.) 10.63.
Szántay Jenő (MAC.) 10.56.
Földes Dezső dr. (FVC.) 10.02.
Fáy István (MAC.) 9.59.
Tookos Gyula 9.55.
Lehner Artur (FVC.) 9.45.
Palugyay hadnagy 8.80.

A tőr körvivás:
I. *csoport*. 1. *Bálint* (3 gy.). 2. Háromszor vivott holtverseny után *Pajzs*. 3. Fáy. 4. Lehner.
II. *csoport*. 1. *Tóth* Péter (3 gy.). 2. Földes (2 gy.). 3. Tookos 1 gy. 4. Palugyai.
Döntő. Bajnok: *Tóth Péter* dr. (*MAC.*) II. *Pajzs Pál* (MAC.). III. *Földes Dezső* (FVC.). Bálint (Békessy) Béla győzelem után, midőn Tóth-tal 2:2-re állott visszalépett.

Kardminősités:
1. Tóth Péter dr. (MAC.) 11.78.
2. Földes Dezső dr. (FVC.) 11.71.
3. Szántay Jenő (MAC.) 11.65.
4. Bálint Béla (MAC.) 11.61.
5. Lehner Artur (FVC.) 11.35.
6. Werkner Lajos (NVC.) 11.17.
7. Gerde Oszkár (MAC.) 11.08.
8. Fuchs Jenő 10.77.
9. Pajzs Pál (MAC.) 10.42.
10. Tomanóczy Gusztáv (Bécsujhely) 10.37.
11. Stiller Miksa (FVC.) 10.33.
12. Somogyi Pál (Pozsonyi VE.) 10.25.
13. Poor Aladár (NVC.) 9.96.
14. Gonda Illés dr. (NVC.) 9.80.
15. Mándy Lajos 9.62.
16. Tookos Gyula 9.60.
17. Herczegh hadnagy 9.15.
18. Sacher Robert (FVC.) 9.02.
19. Pick Jenő (FVC.) 88.6.
20. Karossa Karsa Eörs (NVC.) 8.85.
21. Koczy Aladár (MAC.) 8.72.

Kardkörvivás:
I. *csoport*. 1. *Tóth* Péter (4 gy.). 2. Koczyval vivott holtverseny után *Lehner*. 3. Koczy 4—5 Poor és Herczeg. Feltünést keltett Koczy győzelme Lehner felett.
II. *csoport*. 1. *Werkner* Lajos (4 gy.). 2. *Tomanóczy* (3 gy.). 3. Földes dr. (2 gy.). 4. Gonda (1 gy.). 5. Sacher. Werkner Földest 4:0-ra, Tomanóczy 4:3-ra verte. Földes teljesen indisponáltan vivott, meg se közelitette szokott fényes formáját.
III. *csoport*. 1. Fuchs (3 gy.). 2. Somogyi (1½ gy.) 3. Tookos (1 gy.). 3. Karossa (½ gy.).
IV. *csoport*. 1. Szántay (4 gy.). 2. Gerde (3 gy.). 3. Stiller (2 gy.). 4. Mándy (1 gy.). 5. Pick.
A döntő mérkőzést a következő táblázat mutatja.

A vivó neve	Gerde	Somogyi	Szántay	Werkner	Lehner	Fuchs	Toth	Tomanoczy	Eredmény
Gerde		1¹	½⁴	½¹	0⁴	1²	0⁴	1³	4 győz.
Somogyi	0⁴		0⁴	0⁴	1³	0⁴	0⁴	0⁴	1 „
Szántay	½⁴			1¹	1²	1⁰	1²	1¹	6½ „
Werkner	½⁴	1¹			1²	1²	0⁴	1²	4½ „
Lehner	1²	0⁴	0⁴	0⁴		1³	0⁴	1²	3 „
Fuchs	0⁴	1⁰	0⁴	0⁴	0⁴		1²	1¹	3 „
Toth	1³	1⁰	0⁴	1³	1¹	0⁴		1³	5 „
Tomanoczy	0⁴	1⁰	0⁴	0⁴	0⁴	0⁴	0⁴		1 „

Lehner a holtverseny után Fuchsot, Tomanoczy—Somogyit megverte.

Ezek szerint végeredmény:
Bajnok: Szántay Jenő (MAC.). II. *Tóth Péter* dr. (MAC.). III. *Werkner Lajos* (NVC.). IV. *Gerde* Oszkár dr. (MAC.). V. *Lehner* Artur (FVC.). VI. Dr. *Fuchs* Jenő (Rákossy isk). VII. *Tomanoczy* Gusztáv (Bécsujhely). VIII. *Somogyi* Pál (Pozsonyi VE.).

A zsüri a tiszteletdijakat igy osztotta ki: *Szántay* kapta a honvédelmi miniszter, *Tóth* Péter a székesfőváros I. diját, *Werkner* Lajos a székesfőváros II. diját, *Gerde* Oszkár dr. Kornfeld Pál diját, *Lehner* Artur Heller Ágost diját, *Fuchs* Jenő dr.

FODOR-féle vívóterem Koronaherceg-u. 3.

Freystädler Jenő lovag díját, *Tomanoczy* Gusztáv a FVC. díját, *Somogyi* Pál a hadügyminiszter díját, *Pajzs* Pál Heinrich Aladár díját, *Földes* Dezső a MAC. díját, *Fáy* István erényi Ullmann Gyula díját, *Stiller* Mihály a NVC. díját, *Poor* Aladár és *Kóczy* Aladár a MASz. egy-egy díját.

A díjakat a banketten dr. *Gerenday* György a szövetség alelnöke osztotta ki.

A szegedi vivóverseny utóhangjai.

A szegedi vivóverseny különösen vidéki vivókörökben élénk izgalmat okozott, melynek folyományaként számos levelet kaptunk. Ezekből kettőt — egyet, amely támad, egyet, amely véd — leközlünk, hogy a kettős tükörből olvasóink tiszta képet kaphassanak.

Néhány megjegyzést azonban okvetlenül kell ahhoz fűznünk.

Azt, hogy a MASz.-et budapesti kiküldött nem képviselte csak egy sajnálatos véletlen okozta. A képviseletet *Zulavszky* Béla százados vállalta el, de ő az utolsó napon szolgálati elfoglaltsága miatt a tisztről lemondott. Helyébe *Tóth* Péter dr. kéretett fel, aki feltételesen tett azt az igéretét, hogy leutazik, hivatalos okokból szintén nem válthatta be. A szövetséget ekként *Csernovits* Agenor egyedül képviselte. Aki ismeri a Sz. VE. kitünő elnökét, az tisztában van azzal, hogy a képviselet a szövetséghez méltó és teljesen szakszeru kezekre bizatott. Ezzel teljesen elesik az a kósza hir, hogy a szövetség neheztelt volna a szegediekre. A budapesti egyesületek abban a véleményben voltak ugyan, hogy szombat délelőttre a középversenyt és a vén fiuk versenyét tüzve ki, módot lehetett volna nyujtani a budapesti vivóknak, hogy csak szombat délben jelentkezzenek, ámde ez nem gátolta meg őket, hogy a versenyre nevezzenek, csupán a nevezők lettek gondosabban megválogatva, ugy hogy csak azok indultak, kiknek kilátásuk volt a győzelemre. Uti figura docet.

Ami a zsüri elleni kifogásokat illeti, arra nézve az a megjegyzésünk, hogy még soha sem volt verseny, amelyen a zsürivel mindenki meg lett volna elégedve. Ez azonban nem azt jelenti, hogy a versenyzőknek volt igaza!

Ime egyébként a szerkesztőnkhöz intézett levelek:

Igen tisztelt szerkesztő ur! B. lapjának mai számában a „Szegedi vivóverseny" cimmel az e hó 11. és 12-én lefolyt országos vivóverseny leirását olvastam. Engedje meg, hogy mint a „Nemzeti Sport" hű előfizetője és régi olvasója hozzászóljak ehhez a versenyhez, kérve, hogy soraimnak b. lapja jövő számában helyet adni kegyeskedjék.

A szóban forgó versenyen én is résztvettem. Előre is megjegyzem azonban, hogy nem elfogultság és nem is a saját személyemet érni vélt sérelem késztet e sorok megirására, hanem — mint a vivás sportjának lelkes hive és barátja — inkább a vivás és a versenyzők érdekeire való tekintetből teszem. Hogy a szegedi Vivó-Egyesület érdemes vezetőségét és a szegedi versenyek rendezőit fáradozásuk, anyagi és erkölcsi támogatásuk, valamint a vivás ügyének fejlesztése és népszerüsitése tekintetében teljes *elismerés illeti meg* — az kétségtelen. De viszont, mint az általuk rendezett versenynek közvetlen szemlélője legyen szabad a következőket megjegyeznem:

A „Nemzeti Sport" egyik tudósításában, mely a szegedi versenyre vonatkozott, *Zulavszky Béla* százados ur volt felemlitve a MASz. kiküldöttjeként. És a versenyen Budapestről a MASz.-t senki sem képviselte. Az, hogy egy ilyen nagyobbszerü országos versenyen a MASz. kebeléből senki sem jelenik meg, bizony a nem benszülött versenyzőknek nem a legnagyobb megnyugvására szolgál . . .

Mondom, hogy meghajlok a szegediek lelkes agilitása előtt, de viszont tény az, hogy a most lefolyt verseny rendezése és a zsüri működése igen sok kivánni valót hagyott hátra. A zsüriben tulnyomóan olyanok szerepeltek, akik a viváshoz nem sokat értenek és olyanok, akik sem mint aktiv vivók valami fényes multra még vissza nem tekinthetnek, sem a biráskodáshoz szükséges nagy gyakorlattal nem rendelkeztek. Ezt az „Ujság" április hó 13-iki tudósitása is kifejtette. Igy bizony a legnagyobb abszurdumok fordultak elő és 3—4 érvényes „tuss" is esett egymásután, melyeket a zsüri észre sem vett.

Velem esett meg pl. hogy támadtam, a tusst ellenfelemnek be is adtam és mikor kérdőleg a zsüri tagjaira néztem: „ők semmit sem láttak". Más esetben pedig azért nem számitották a beadott tusst ellenfelemnek: „mert annak kardja védés közben eltörött". Hát én ilyen szabályt sehol sem hallottam még. Végül pedig mikor quart invitóm után ellenfelem terz vágását „tisztán" védve riposztom talált, de a tusst nekem számitották, ennyi képtelenség után megelégelve a zsüri szakértelmét — kiléptem. Tempószurásokat különben legtöbbször figyelembe sem vett a zsüri és a második ütemben jövő vágást számitották stb.

A biráskodáshoz, mint épen a „Nemzeti Sport" helyesen többször kifejtette: „látni kell tudni". Ehhez pedig nagy gyakorlat, de alapos szakértelem is kell.

Hangsulyozom, hogy nem a személyeskedés inditott e sorok megirására, mert én a verseny tanulságaival, — ha sikerrel nem is — mindenesetre gazdagabban tértem haza, s én ezzel is megelégszem.

Megjegyzem még, hogy az 1906. évi szegedi versenyen sokkal jobb erők közt — hogy helyre jutnom sikerült — azt is dr. *Nagy* Béla ur szaktudása és pártatlanságának köszönhettem, több esetben fordult elő akkor is az, hogy legszebb és legtisztább védések utáni sikeres visszavágásaim dacára a tusst nekem akarták számitani és csak dr. *Nagy* Béla ur erélyességének sikerült hosszas vita után helyes döntést provokálni.

A versenyek rendezése szép és dicső dolog, de csak akkor eredményes, ha szakértelmet tanusitó jó zsüri működése tudja biztositani a versenyzők rokonszenvét és tartja fenn azok munkakedvét . . . Kitünő tisztelettel Zombor, 1908. április 19.

Szücs Ervin, okl. mérnök.

Kedves barátom! A versenyünk ellen felhangzott kifogásokra kérlek adj helyet a következő megjegyzéseimnek:

A zsüri állott: *Nagy* Sándor nagybecskereki honvédőhadnagy, régi vivó és versenyző, a Wiener-Neustadti Special-kurzust végezte, 19 tiszteletdij birtokosa, a többek között valamelyik Graz-i vivóversenynek 1. kard-győztese (130 versenyző között!) stb. stb. A többiek mind szegediek voltunk, mindannyian régi vivók, egynek kivételével még ma is mindkét fegyvernemmel dolgozó aktiv vivók, kik mindannyian ismételten zsüriskedtünk már.

De azért bizony magunk is a legnagyobb mértékben sajnáltuk, hogy dacára idejében történt fölkérésünknek, másfelől zsüritagok versenyünkre nem érkeztek.

A Szövetség egyik képviselőjéül egyesületünk elnökét, Csernovics Agenort kérte föl. A Szövetségnek egy második képviselője — sajnos — nem jelent meg. Hogy miért? — Nem tudom!

Oly hangokat hallottam, mintha a Szövetség „neheztelne!" Ezt én nem hiszem, hanem egyszerüen valami véletlenségnek tulajdonitom a 2. szövetségi embernek elmaradását. A „neheztelést" különösen a hallott oknál fogva kizártnak tartom. Azt *mesélik* ugyanis, hogy versenyeink Budapest előtt azért nem volnának szimpatikusok, mert a budapesti versenyzőknek nem biztositjuk azon kedvezményt, hogy csak egy napot töltsenek itt, vagyis hogy nem engedjük meg az utólagos, sorrenden kivüli osztályozást. Hogy ez épen Budapesten képzelhetné neheztelés tárgyát: azt már nem hiszem. Hiszen Budapesten 5 napon át az esti órákban tartatnak versenyek a helybeliek óriás kényelmére és a vidékiek ugyanoly boszuságára, mert hát utóbbiak az ilyetén való rendezés folytán tömérdek költséggel 7 napig kénytelenek patriajuktól távol lenni. És evvel szemben mi Budapest részére kivételeket statuálnánk? És miért Budapest és nem Szombathely, Kolozsvár, Kassa részére, ahonnan ismételten voltak versenyzőink? Vagy mindenki részére? Micsoda chaos keletkezne ebből! Igy is 70 nevezés mellett az 1. napon este ¾10 órakor volt az utolsó assaut, a 2. napon pedig épen hogy az este 8 órakor kezdődött akadémiáig be tudtuk fejezni a versenyt és meg tudtunk állapodni a tiszteletdijak kiosztása iránt. Emellett mindkét napon a zsüritagoknak ép csak annyi idejük volt saját rendelkezésükre, hogy legvitálisabb szükségleteiket ki tudták elégiteni. Megjegyzendő, hogy ha Nagyvárad véletlenül nem marad el versenyünktől, a nevezések száma a 80-at, hogyha pedig Budapest is kellőképen részt vesz, ezen szám a 100-at érhette volna el. És mindezt 2 napon! Ilyen körülmények között az emlitett értelemben kivételeket statuálni: fizikai lehetetlenség! Na de ez annyira világos, hogy azt mindenki tudja és igy az ez alapon föltételezett neheztelést mesének tartom.

Az incidensek!!!

Három ilyen fordult elő.

1. *Posta* kolozsvári versenyző valamelyik helybelivel (gondolom Sterba hadnagygyal) 3:3 állott. A következő menet al-

LOVAS GYULA vivóterme
BUDAPEST, VI., Nagymező-utca 28. II. em.
Leikiismeretes tanitás urak, hölgyek és gyermekeknek.
Ez évben megnagyobbitva
Kard-, vitőr- és ökölvivás, tornázás.

ka mával a két versenyző kis vitába kerül, anélkül, hogy corps-á-corps forgott volna fön, anélkül hogy touché esett és anélkül, hogy valaki állj-t mondott volna: megállanak és a menetet mintegy önkéntelenül befejezve, pengéjüket leeresztik. A következő pillanatban *Posta* föltalálja magát és a leeresztett vitorrel álló ellenfelét touchirozza. Én, mint a hármas zsüri elnöke, figyelmeztetem *Postát* a történtekre és megkérdem, hogy ragaszkodik-e a touché-hoz, amihez a szabályok értelmében föltétlen joga van, mert minden menet addig folytatandó, míg érvényes volt nem esett, vagy amig a küzdelem be nem szüntettetett. Posta igenlő válaszára kijelentem: Sterba touche, győztes Posta.

Erre a nagy zsüriben összeröffenés, ho-ho mi volt ez, hogy történt stb., — nézeteltérések, vitatkozás. Nekem sikerül a volt jogos enunciálását igazolni, amibe mindenki belenyugszik, én a következő párt hivom föl, midőn Posta vivói gavallériával előáll és kéri, hogy azt a bizonyos voltot meg nem történtnek tekintsük, és hogy ő azért a voltért még egyszer megverekszik Sterba-val. A zsüri ebbe belemegy, Posta-Sterba ismét kiállanak, a szerencse Sterbának kedvez, Posta touche, Sterba győztes, miáltal Posta a körben 3. helyre kerül és ezáltal a döntőtől elesik. És itt kezdődik a

2. incidens, amennyiben a nagy zsüri elnöke, Csernovics Agenor a zsürit tanácskozásra szólitja, előadja, hogy ily módon Posta gavalléria folytán kimarad a döntőből, minek folytán javasolja, hogy a két körből ne csak 2, hanem a 3 első menjen a döntőbe. Ez, mint szabályellenes, ellenkezéssel találkozik, *Csernovics* azonban a gavallériával szemben mindenképen szintén gavallériát óhajtván alkalmazni, ragaszkodik javaslatához, melyet az összes versenyzők beleegyezésétől óhajt függővé tenni. Utóbbiakat összehivja, nekik a dolgot előadja, mire azok köréből is kételyek hangoztatnak és az is fölemlittetik, hogy a Szövetség megsemmisithetné az egész versenyt, Posta pedig maga kéri, hogy ennek a versenyzőket ne tegyék ki, ő a dologba belenyugszik stb. Ebbe Csernovics is belenyugszik, az ügy el van intézve.

3. *Szücs Ervin* versenyző, midőn a zsüri épen egy voltot az ő terhére kimondott, leveszi a fejvédőt és kijelenti: „Ez nem volt touche, én visszalépek!" — „A voltok elbirálása a mi dolgunk, visszalépését tudomásul vesszük!"

Ezek volnának a „számos incidensek".

Szeged, 1908. április hó 20-án.

Változatlan barátsággal

Hoffmann Géza.

Hirek.

SZÁNTAY JENŐT, ki most nyerte meg Magyarország kardvivó bajnokságát, ezredével együtt Gráeba helyezték át. Bár ott is folytatja tréningjét és a versenyeken továbbra is számos diadalt fog szerezni a magyar szineknek, mégis távozása rendkivüli vesztesége a fővárosi sportéletnek, melynek erős oszlopa volt.

FELSŐMAGYARORSZÁG VIVÓBAJNOKSÁGAIT most vasárnap rendezi a KAC. Kassán. A verseny, melyre a kerület összes versenyvivói beneveztek, igen érdekes lesz. A MASz.-et *Sötér* Gyula képviseli.

MAC. VIVÓI május 15-éig a Nemzeti Lovardában fognak tréninrozni, ekkor azonban a Margitszigetre költöznek ki, ahol az idén szabadtéri vivásra is be lesznek rendezve.

A hétről. Sok szó esik ismét a kültelki pályákról. Ujpesten — állitólag — kövekkel dobálódznak, a soroksári-uti pályán pedig katonai fegyverekkel támadják meg a mérkőzést vezető birót, mert az, — véleményük szerint — pártfogoltjuk ellen merészelt itélkezni. A soroksári-uti pályán történtek annál sajnálatosabbak, mert a példátlan és vérlázitó botrányt egyik mérkőző első osztályu egyletünk tagjai, — köztük egyik hozzá választmányi tag — idézték elő. Miért nem gondoskodnak a pályatulajdonos egyletek rendőri kirendeltségről? Miért nem rendeli el épen maga a szövetség a rendőri asszisztenciát? A mérkőzés persze nem nyert befejezést, mert a biró azt a második félidő megkezdése előtt lefujta. Reméljük, hogy a Főv. TC. — az elterjedt hireknek megfelelően — a saját hatáskörében is a lehető legnagyobb szigorral fog eljárni rendbontó tagjai ellen, nem fog pártjukra kelni, hanem kiközösiti kebeléből, hogy a Rooz—Rusz-ügy ismét szóba sem kerülhessen. A szövetség pedig minden irányban a legnagyobb elégtételt fog bizonyára szerezni az inzultált birónak!

Válogatott 11-ünk — mint köztudomásu — vasárnap, május 3-án, mérkőzik az osztrákok ellen Bécsben, a Hohe Wartén. A csapat a hét folyamán némi változáson ment keresztül, *Károly* helyett, kit katonai szolgálat tart vissza, hogy a mérkőzésen részt vehessen, *Weisz* (FTC.) fog jobb összekötőt játszani, mig Weisz helyett a jobb szélre *Sebestyén* (MTK.) került. *Beiml* a BTC. elleni mérkőzésen sulyosan megsérült, helyette, minden valószinüség szerint, a FTC. kapusa *Fritz* fog játszani. A tippelések folynak. Győz-e a magyar csapat? Ez nemcsak kérdés, de mindnyájunk hő vágya és óhaja!

Örömmel számolhatunk be a vidék mozgalmas football életéről. Az elmult vasárnapon a *PTE.* nemzetközi mérkőzést tartott a *Rennweger Sportvereinigung*-al és 3:1-re győzött; ugyancsak nemzetközi mérkőzést tartott a győri „Egyetértés" Győrben, a *Semmeringer Sport Club* ellen, ez a match is a magyar szinek diadalával végződött 5:3 arányban. Az Aradi AC. a MAC. egyik kombinált csapatát látta vendégül, a *Litografia FC.* pedig Tatán a *Tata-Tóvárosi Iparosok* ellen mérkőzött. Két kerületi bajnokság is eldöntésre került: egy a *Kolozsvári AC.* és *Kolozsvári Vasutas Club*, másik a *Kaposvári Athletikai C.* és *Monori Sport-Egylet* között, a harmadik azonban csak barátságos, illetve barátságtalan mérkőzéssé zsugorodott össze, mert a szövetségi biró előzetes

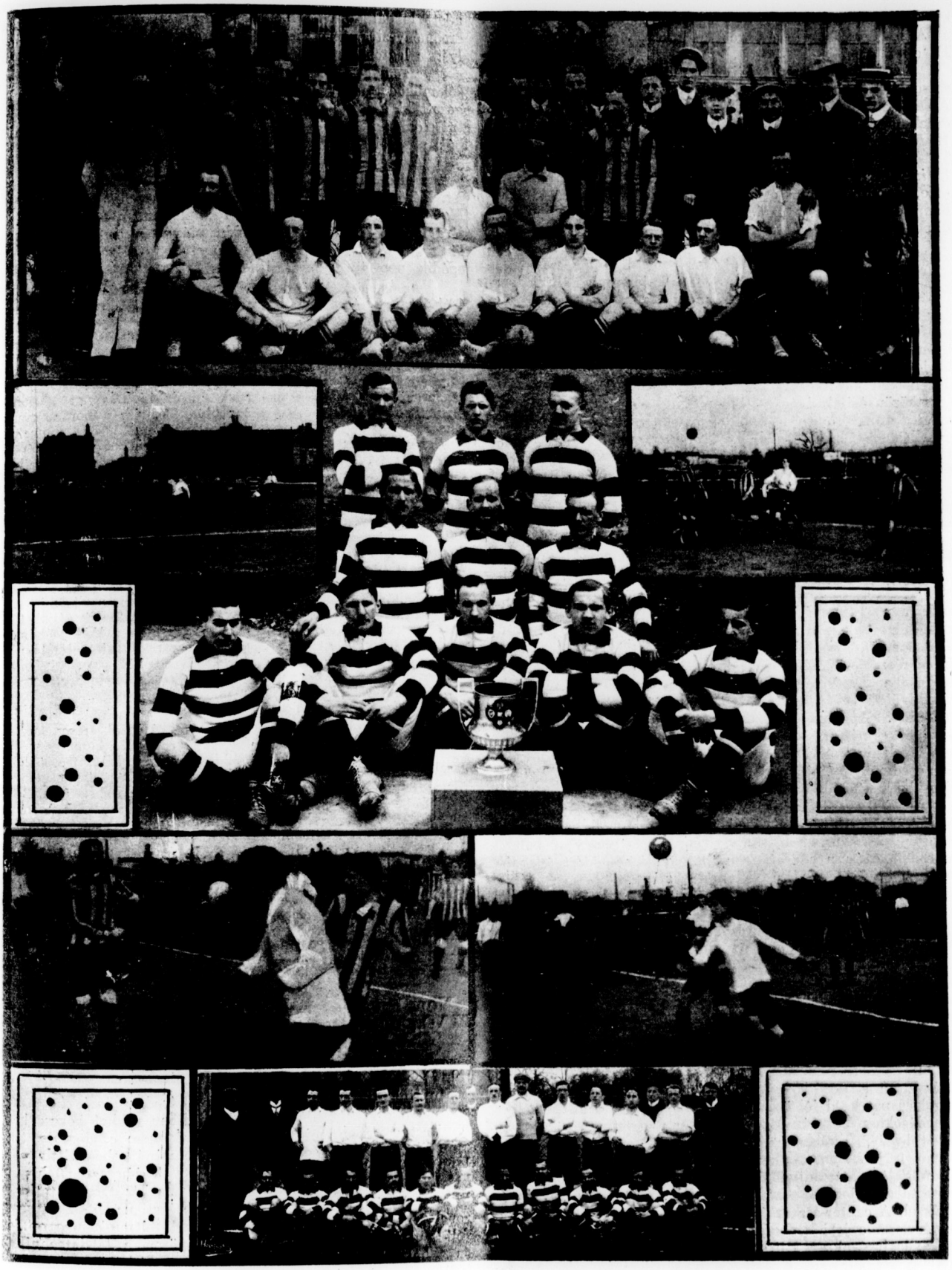

1. New Pirates—MAC. 2. New Pirates—Magyar kombinált mérkőzésről. Az angolok támadása. *3. A Ferenczvárosi Torna Club „husvéti kupa" győztes csapata. 4. 5. és 6. A New Pirates a MAC.* ellen. *7. Az angolok és a magyar kombinált.*

kimentés nélkül nem jelent meg a mérkőzésen. Aradon még az Aradi Postások barátságos mérkőzést játszottak az AAC. II. ellen.

Külföldön a mult héten a különféle angol csapatok szereplése képezte a football-események gerincét, magában Angliában pedig az English Cup döntője birt legnagyobb érdeklődéssel. Az angol kupát 1908. évre a másodosztályu *Wolverhampton Wanderers* nyerte meg, a Kristály-pályán 3:1-re győzte le óriási közönség jelenlétében a *Newcastle United*-et, mely 1905—1906-ban és az idén is bekerült a döntőbe, de mindháromszor vereséget szenvedett. A Wolverhampton Wanderers az idén másodszor nyerte meg az English Cup-ot, első izben 1903-ban győzött.

New Pirates Budapesten Lefolyt az év első angol mérkőzése is. Az ez alkalommal nálunk szerepelt angol csapat (bár volt benne egy pár első klasszisu játékos is), az első osztályu angol professzionisták és a legkiválóbb angol amatőr csapatok után, mint amilyenek a Corinthiánok, Oxfordiak és Cambridgeiek, játéktudás technika stb. tekintetében, csak második helyen következnek. Az első angol vendégszereplés óta, sportközönségünk igénye hihetetlenül megnövekedett, ez az oka annak, hogy az angolok játéka nem keltette azt a megelégedést, amit tán az itt szerepelt angol csapat tudása alapján meg is érdemelt volna. Első napon a MAC. volt ellenfele, melyet 4:1 arányban győzött le, a második napon a FTC., MTK. és MAC. játékosaiból alakult válogatott csapat ellen játszott és erős küzdelem után itt is nyertes maradt. A mérkőzések lefolyását itt adjuk:

New Pirates—MAC. 4:1 (*Szombat*). A margitszigeti pálya két oldalán kb. 1500—1800 főnyi nézőközönség foglalt helyet. A tavaszi napsugár, a friss zöldben burkolt fák gyönyörü környezetet adtak, s a megjelent közönségnek a játékon kivül még pompás, ozondus levegőben is volt része. A játék maga egyes részeiben igazán izgató volt és sokat nyujtott. Az angol csapat kezdetben nem tudott kibontakozni a magyarok rendkivül heves nyomása alól s támadás után támadás következett. Az angol presztizs azonban még mindig óriási módon terrorizálta a magyarokat, s egyedül az ebből született lelkiizgalomnak lehet betudni, hogy olyan alkalmak maradtak eredmény nélkül, amelyek normális lelkiállapot mellett okvetlen 2—3 gólt eredményeztek volna. Az első 15 percben a MAC. összmunkája kiváló volt. A csatárok jó adogatással, majd a szélek kihasználásával nyomultak fel, de a gól előtt mintha megmerevedtek volna. Tény az is, hogy a balszerencse is egészen a magyar csapat mellé szegődött. *Feketeházy*, gyönyörü, az első pillanatban szinte védhetetlenek látszott éles lövését az angol kapusnak az utolsó pillanatban ujjai hegyével sikerül kornerra pöcköln. Néhány perc mulva Dechán alig 2—3 m.-ről felső kapufát lő, *Krempelsz* pedig *Borbás* bámulatosan beadott labdáját teljesen szabadon állva 8—9 m.-ről a kapu felé lövi. Ez volt az első 15 percnyi játék képe, mialatt az angolok alig jutnak egy-egy támadáshoz. A sok sikertelenség természetesen visszaható erővel birt és a magyar csapat energiájának csökkenését és az angolok fokozottabb mértékben való tulsulyba jutását eredményezték, s ekkor tünt ki az angoloknak ugy technikai, mint kombinációbeli felsőbbsége, amelynek hiányát az első 15 percnyi játék után a néző már-már hajlandó volt feltételezni. Az angol csapat kezd jól összedolgozni, s egymás után veszélyes támadásokban jut kifejezére azonban a gyönge lövőképesség miatt legtöbb esetben eredmény nélkül maradt. Az angol csapat legjobb embere kétségkivül a balszélső csatár volt, kiben a jó csatár minden kelléke meg volt. E napon is ő mutatta a legjobbat, s két gólt tisztán az ő egyéni jóságából érték el. A center-csatár és a két hátvéd dolgozott legtöbbet. A védelem legjobb embere a balhátvéd, ki Borbás veszélyes lrohanásait gyakran állitotta meg az utolsó pillanatban.

A magyar csapat játéka a mezőnyben jó volt. A csatársor uj összeállitása azonban hol *Vangel* center-csatárt, *Dechán* balösszekötőt játszott, nem vált be, mert *Borbás* Dechán részéről nem igen talált megértésre, s a labdát nem igen tudta megfelelő módon és időben a balszélsőhöz továbbitani. Legértékesebb *Vangel* hosszan előre és oldalt adott labdái voltak, melyek sok egészséges lerohanásokat eredményeztek, de ő viszont a gól előtt nem találta meg helyét, s legtöbb esetben régi helyére, a balösszekötőbe húzódott. *Krempelsz*, leszámitva a gól előtti izgatottságát, igen jól müködött és szélsőjének egy pár gyönyörü alkalmat dolgozott ki a lefutásra. *Feketeházy* hova-tovább teljesen megüti előjének nivóját. Egyedüli, de még most igen nagy hibája a késői startolás.

A védelemben *Medgyessy* volt a legjobb ember, jólleliet az első félidőben *Meleghy* is jól tartotta veszélyes szélsőjét. Később azonban, mintha nem birta volna a tempót *Makó* nivós játékot produkált, s határozottan a fejlődés utjára lépett. A kapusnak a rutin hiánya a legfőbb baja. A lövéseket jól fogja, de ha a kapu előtt veszélyesebb helyzet adódik, nem tudja mit csináljon.

Az angolok kezdenek és azonnal lerohanással támadnak. Oláh lekapcsol és a jobb szélre előre adott labdájával Feketeházy áttör az angol védelmen. Visszaadott labdáját Vangel élesen lövi, de az a kapu mellé megy. A MAC. erős támadáshoz jut. Borbás kiszökik, magára vonja az angol védelmet, de sikerül a korner vonalról a labdát a szabadon álló Dechánhoz csusztatni, ki azonban 3 m.-ről alácsap, s a labda felső gólfáról a mezőnybe pattan. A középről Krempelsz Feketeházynak dolgoz ki alkalmat a lefutásra. Ezutóbbi éles lövése már gólnak látszik, mikor a kapus pompás levegőben való oldalt ugrással kornerre véd. Az angolok lerohanása kornert eredményez. A játék rövid ideig a középen hullámzik, majd ismét Feketeházy rohan le összekötőjének betolt labdáját Krempelsz kapástól élesen lövi, de a labda néhány centiméterre megy el a kapufától. Az angolok kezdenek erősebben támadni s egy kornert is érnek el. Az első gól a 21-ik percben esik. Az angol balszélső lerohan, magára szivja a védelmet és centerez. A labda az üresen maradt jobb összekötőhöz jut, ki kényelmesen beigazitva gólt lő. Még egy pompás alkalom lett volna arra, hogy a magyarok e félidőben kiegyenlitsenek, de a balszerencse ezt is megakadályozta. Krempelsz gyönyörüen átvágja a labdát Borbáshoz, ez kitör és lefut, de 5 m.-nyire a kaputól elcsuszik, mire az előre guruló labdát a kapus fogja. Az angolok második góljukat a 33-ik percben érik el, miőn a centercsatár kitör a MAC védelméből. Medgyessy az utolsó pillanatban rácsap, Budai is kirohan a kapuból, mindhárman elesnek s a labda a gólba gurul. A félidő végeig változatosan folynak a támadások, de eredmény nélkül, a MAC 2 kornert ér el. Félidő 2:0.

Kezdés után a MAC. szabadrugáshoz jut, miből Borbás lerohan, lövését a bal hátvéd kornerre menti. A MAC. erősen támad és Meleghy hosszu éles lövését a kapuvéd ismét kornerre védi, amit egy másik korner követ. A 12-ik percben a MAC. tacsot dob, de a labda az angol jobb összekötőhöz jut, ki azt rögtön centerez. A pompás rossel előretörő balszélső kapásból a gólba vágja. 3:0. Feketeházy lerohanásából származó tumultusból a MAC. kornerhez jut, amelyből az angolok kiszabadulván a balszélső gyönyörüen lefut, lövése a kapufáról 4 m.-re pattan a gól szája elé. Budai habozik, a befutó középcsatár a felpattanó labdát mellével stoppolja le, Budai későn rohan ki, mire azt a gólba guritja. 4:0. Ingadozó játék után Vangel remekül adja ki Borbásnak a labdát, ki lefut. A jobb hátvéd meggtámadja, a kapus is kijön kissé, mire Borbás kb. 30 m.-ről magas ivben lő. A kapus későn huzódik vissza s igy a labda kezefeje mögött a gólba esik. (30. p.) A MAC. lendületbe jön, erősen támad, több kornert ér el, de az eredményt nem tudja már megjavitani. A MAC. erős támadása fejezi be az élvezetes mérkőzést. Biró: Herzog Ede (MTK.).

New Pirates—FTC., MAC., MTK. Combinált 1:0 Azok közül sokan, akik első szereplését látták a New Piratesnek a MAC. ellen, vérmes reményeket helyeztek a magyar kombinált csapat győzelmében. Nem ugy történt. Az angolok győzelmesen fejezték be turájuknak Magyarországra eső második részét is. Ami az angolok játékát illeti, az teljességében sokkal kevesebbet nyujtott e napon, mint az előbbin, de nem csoda, hisz a második napon szerepelt magyar kombinált hasonlithatatlanul jobb volt, mint a MAC csapata. Talán az 1:0 hiven kifejezi a két csapat erőkülönbségét? És bár tagadhatatlan, hogy egy gól nem mutat nagy különbséget, mégis az itt szerepelt angolok, sok tekintetben, be kell látnunk nagyon is felülmulták a magyar teamot, különösen a labdatechnika és a helyezkedés tekintetében. Ezen a mérkőzésen is megkellett bámulnunk az angolok technikai fölényét és mesés helyezkedését, amely különösen a magyar támadások leszerelésében volt különösen észlelhető. Bizony a magyar csatársornak kevés akciója nyert befejezést, kevés támadása végződött legalább is jól irányitott lövéssel. Ki kell azonban emelnem, hogy az angol védelem érvényesülését, épen a ma-

gyar csatársor nagyobb lelkesedést és erélyt nélkülöző játéka is okozta. Míg a magyar védelem nagyszerű játékot produkált, addig a csatársorról ez alkalommal nem szólhatunk a teljes elismerés hangján. Különösen *Schlosser* játszott formáján alul, de *Sebestyén* még tehetetlenebbnek bizonyult. *Borbás* kevés labdát kapott, de a második félidő végén egy pár nagyon veszélyes lerohanást intézett az angol kapu ellen, de ezek a középsők lassusága és tehetetlensége miatt kihasználatlanul maradtak. A halfsor *Bródyval* élén, nagyon jó, a két hátvéd és *Domy* játéka pedig minden igényt kielégítő volt. Az angoloknál a balszélső és jobb összekötő játéka árult el első klasszist. A fedezetek közül a centerhalf páratlan agilitása keltett általános elismerést és bámulatot. A két hátvéd biztosan tartotta a magyar csatársort, és ezeknek remek játékán mult, hogy a magyar csatársor nem tudott gólt lőni.

A magyar csapat: Domy—Rumbold, Csüdör—Weinber, Brody, Biró—Sebestyén, Weisz, Korody, Schlosser, Borbás. A magyarok játszanak széllel hátban pár percig rendszertelenül hullámzik a játék, először a magyar csatársor tesz látogatást az angol kapunál, de *Weisz* lövése kapu mellé kerül. Pirates balszélsője veszedelmes centerét *Csüdör* utasitja vissza, épen ilyen fogadtatásban részesül *Borbás* következő centere is. *Weisz* jól irányitott lövése után — mely hajszálnyira jutott az angol kapu fölé — a Pirátes vezet szép támadást, de *Csüdör* meghiusitja az angolok góltörekvéseit. Ismét a magyarok támadnak, de *Borbás* centerét *Korody* épen, hogy az angol gól fölé fejeli. Anglia rövid támadása után a magyarok jó időre erős offenzivába kerülnek. Az angolok kiszabadulnak és gobbösszekötőjük bal sarokba védhetetlen gólt rug. Most a magyarok kerülnek ismét fölénybe, és *Sebestyén* centere *Weisz* által kapásból szép lövéssel folytatva ismét csak kissé magas. A magyar belső csatárok szép támadása után, az angolok jobb szárnya kerül be és offside gólt is lő, amit a biró a gólbiró meghalgatása után nem ad meg. A magyarok tüzes ostrommal felelnek, az egyik angol kézzel érinti a labdát, a biró 11-est itél, ami ellen a vendégcsapat erősen protestál, de végül *Schlosser* a 11-est gól mellé löi. Az angolok offside támadása után a félidő véget ér. *Félidő* 1:0. Az ellenszél dacára a magyarok támadnak, *Weisz* lövése irányt téveszt, *Borbás—Schlosser* támadása pedig Pirates kapusán hiusul meg. A magyarok hosszabb időre támadnak anélkül, hogy csak egy jó lövést is adnának le. Az angolok közepcsatárjának hatalmas lövését *Domy* jló helyezkedve védi. Az angolok 10 percnyi ostroma után, a magyarok támadnak, de csak kornert érnek el. Anglia balszélsője révén kiszabadul, s *Domy* ismét remekül véd. A hátralevő időben állandóan az angol kapu előtt folyik a játék, a magyar csatárok sokat kombinálnak cél nélkül, de lövést ugyancsak keveset eresztenek ki. *Borbás* remek lefutása után, az általa középre csusztatott labdát, az angol védelem fogja el, *Korody* ivelt labdáját pedig a Pirates kapusa. *Borbás* ujra lerohan, magas centerét a kapus *Korody* lába elé üti, de ennek lövése célt téveszt. Az angol védelem tömörülve bizton áll ellen a magyar erőtlen támadásoknak s *Schlosser* utolsó lövését is könnyen védi ki Pirates kapusa. Biró: Iszer K. (BTC.).

I. osztályu bajnokság.

Törekvés SC.-BAK. 4:3 A hölgy-utcai pályán változatokban gazdag mérkőzést vivott a fenti két egyesület első csapata. Az első félidőt a BAK. 1:0-ra nyeri. A második félidőben az első gólt ismét a BAK. éri el, erre a Törekvés rövid időn belül kiegyenlit, de a 9-ik percben ismét 3:2-re a BAK. vezet. A játék utolsó negyedórájában a Törekvés elhatározó fölénybe került, a 38-ik percben ujra kiegyenlit, sőt a 39-ik percben a győztes gólt is belövi a BAK. hálójába. A Törekvésről ujat nem mondhatunk. Csatársora ma is nagyon eredményes játékot produkált, amit a BAK. csapatáról is elmondhatunk. Az első félidőben a BAK. meglehetős fölényben volt, azonban ezt a fölényt nem tudta gólokkal biztositani s vele szemben a Törekvés épen az utolsó negyedórában nagyon gólképesnek bizonyult s sikerült neki erős küzdelem után a győzelmet megszerezni.

Az első félidőben nagyobbrészt a Törekvés van fölényben. Az első percekben mindjárt a Törekvés támad, erősen ostromolja a BAK. kaput, de *Szedlár* és *László* lövését *Nagy* teszi ártalmatlanná. A BAK. támadását *Hauswald* akasztja meg, a Törekvését pedig *Müller* hiusitja meg. A BAK. lassan megszokja a pályát, s mind többet támad. *Radas* lövése és a BAK. két kornere eredménytelen, *Takáts* támadását pedig *Grünwald* szereli le. A BAK. több kornert és szabadrugást ér el, amelyek azonban nem hoznak eredményt, mert *Dürr* s a két hátvéd mesésen védenek. A 40-ik percben végre a BAK. állandó offenzivájának pozitiv eredménye lesz a *Gállos* által kornerből lött gól. Félidő: 1:0. Az első percben *Grosz* lerohan beadását *Gállos* gólba löi (1 p.). Törekvés jut aztán fölénybe 2 korner után *Szednicsek* révén első gólját éri el, majd *Nyilas* gyönyörü lövéssel kiegyenlit (8 p.): 2:2. De a BAK. *Dürr* hibájából egy percen belül ismét vezetéshez jut. (9 p.) Ezután változatos küzdelem indul meg a kiegyenlités, illetve a győzelem megtartásáért. Az eredmény a 38-ik percig változatlan; a Törekvés erős ostroma végre eredménnyel jár, ugyanis *Nyilas* éles lövése *Müller* lábáról gólba pattan, egy perc mulva *Szednicsek* szépen lefut s Nyilas a győztes gólt lövi.

Biró: Schubert M. Ferenc (MUE.).

BTC.—Főv. TC. 0:0 (félbészakitva.) Példátlan botrányok szinhelye volt vasárnap a soroksári-uti pálya. A közönség, amikor a biró — véleménye szerint — igaztalanul itélt meg egy gólt a Főv. TC. ellen, a pályára rontott s a birót inzultálta. A Főv. TC. egyik tagja, aki most katonai szolgálatoknak tesz eleget, bajonettjét előrántva a birót leszurással fenyegette, a másik őrült rajongó pedig revolvere után nyult, hogy lelőjje a birót, ha a gólt megitéli. Szerencsére a gólbiró a tarthatlan állapot láttára a bíróhoz rohan s jelenti, hogy a gól elérése körül szabálytalanság történt, mire a biró a gólt nem adja meg, hanem szabadrugást ad a BTC. ellen.. A félidő hátralevő részét aztán lejátszották, bár a faulsok ezután még sürübben fordultak elő. Szünet alatt a BTC. kapitánya bejelenti a birónak, hogy a pályáról való kivonulásuk alkalmával a közönség köréből sulyos fenyegetődzések hallatszottak ellenök, kérdi a birót, lehetségesnek tartja-e, hogy a mérkőzést tovább folytassák. A biró a mérkőzés folytatását nem tartván ajánlatosnak testi épségben maradásuk miatt: a második félidőt lefütyülte. A mérkőzés a 36-ik percig rendben folyik, ekkor *Schönfeld* a lefutó *Mészárost* hátulról két kézzel hátba vágva, a lehető legbrutálisabb módon fellöki, mire a biró *Schönfeldet* azonnal kiállitja. A szabadrugást *Simon* jól irányitja, amit *Beiml* véd ugyan, de a védés pillanatában *Késmárky* fellöki, *Beiml* hanyat esik, a labda kezéből a gólba jut. A biró gólt itél, annál is inkább, mert a kérdéses szabálytalan remlit az előtte álló játékosoktól nem látta. Erre történt a fent előadott incidens. A mérkőzésről ilyeténképen nincs mondani valónk. Meg kell azonban jegyeznünk, hogy a mérkőzésre a BTC. a labda szabálytalansága miatt csak a botrányok elkerülése végett állott ki.

Biró: Bakó (MTK.) volt.

II. osztályu bajnokság:

URAK—NSC. 3:1 A Nemzeti Sport Club, amely az utolsó időben olyan fényes eredményeket ért el, nemcsak másodosztályu ellenfeleivel szemben, hanem a legerősebb első osztályu csapataink ellen is, az URAK. csapatától váratlanul vereséget szenvedett a lágymányosi pályán. A Nemzetieket annál érzékenyebben érinti a vereség, mert a L. Szövetség tanácsának a „33"-as ügyből kifolyólag a szabályok világos rendelkezésével szemben hozott határozata folytán a már feltétlenül biztositott helyről esetleg a harmadik helyre kerülhetnek. A mérkőzést a nagy szélvihar erősen befolyásolta. A NSC. az első félidőben a szelet — kissé elbizakodottan játszva — nem tudta kihasználni, viszont a második félidőben orkánszerüvé vált légáramot az URAK. lelkes csapata nagyon ügyesen használta ki. *Stoble II.* helyén *Horvay*, *Házy* helyén pedig *Jost* játszott, a NSC. csapatában, meglepően jól. Rejtő és Tóth szokott jók voltak. Az URAK. nagy lelkesedéssel játszottak, csatársorukban *Veszelák* jobbösszekötő volt a legjobb. A halfsorban *Kosch* játéka tetszett. Az első félidő, bár a NSC. fölényben van 1:1-re zárul. Mindkét gól büntetőrugásból esett. A második félidőben, az

URAK., a 3-ik és 17-ik percben lőtt góljukkal biztositják győzelmüket.

Biró: *Horváth* (FTC.).

33 FC.—Köbányai TE. 2:0 A 33-ok mindvégig fölényben voltak, azonban egyrészt a kőbányaiak jó védekezése, részint pedig csatársoruk gólképtelensége miatt csak két gólt lőttek. Az első félidőben a 33-ok játszanak széllel szemben, ennek dacára Weisz már a 8-ik percben a vezető gólt lövi. A második félidőben, bár állandóan támadnak, gólt csak a 30-ik percben tudnak elérni. Biró: Vadász (Sportkedvelők Köre.)

Ezüstlabda mérkőzés.

Törekvés SC.-BTC. 2:1 Április 23. Azezüst labda mérkőzésen került össze a fenti két csapat s a Törekvés ismét győzelmet tudott aratni a piros-fehérek ellen, mindjárt hozzá is tehetjük, hogy teljesen reálisan. Harmadik összejövetele ez a két csapatnak, mióta a Törekvés ujra első osztályuvá lett. Őszszel a hölgyutcai pályán 3:2 arányban a Törekvés győzött, majd tavaszszal ezen győzelmét a millennáris versenypályán is megtudta ismételni, ugyancsak 3:2-re. Már akkor megmutatta, hogy a BTC. ellen játékmodora érvényesül, előbbi eredménye reális volt, csütörtöki 2:1 arányu győzelmével pedig ezt ismételten megerősitette. A BTC. *Fehéri* helyén *Ujváry*-val, *Levák* helyén pedig *Mészáros*-sal vette fel a küzdelmet, ezzel szemben a Törekvés teljes első csapatával állt ki. A Törekvés csatársora oly jó, hogy a legjobb magyar védelemnek is erős munkát ad támadásainak meghiusitása. *Dürr* kapus nagyon biztos kezü és rutinirozott játékos. A hátvédek közül most *Hausvald* volt a jobbik. A BTC. ez alkalommal meglehetősen lanyhán játszott, nem a tőle megszokott lelkesedéssel. A védelemben *Szendrő* gyors elhatározásu biztos hátvéd, mellette *Ujvári* közepesen állotta meg helyét. A csatársorban *Késmárky* volt a legjobb, jól irányitott lövései általános feltünést keltettek, *Sári* is figyelemre méltó formát mutatott, *Mészáros* pedig sokat igérő erőnek bizonyult.

A két csapat: *Törekvés.* Dürr—Kaufmann, Hauswald—Pejtsik, Szednicsek, Csonka—László, Nyilas, Takáts, Kis, Szedlár. *BTC.* Bihari—Szendrő, Ujvári—Ficzere, Simon, Kovács—Mészáros, Késmárky, Sári, Korda, Oláh. A BTC. kezd nappal szemben, s nemsokára a kezdet után erősen ostromolja a Törekvés pozicióját, hol *Dürr* igen jól véd. A Torna-Club nem tud eredményt elérni, mert középső csatárai minden kedvező alkalmat elszalasztanak a góllövésre. Majd a Törekvés nyomul fel rövid időre.. Ismét a BTC. támad veszélyesen. *Simon* szabadrugását *Sári* jól továbbitja fejjel, de *Dürr* ügyesen kivédi (17 p.). A BTC. ellen megitélt szabadrugásból eredő veszély elháritása után *Mészáros* lerohan, de csak eredménytelen kornert hoz támadása (32 p.).*Korda* szép egyéni kifutásai sodorják ezután a Törekvést veszélybe, de a védelem nagyon jól működik. *Félidő* 0:0. A második félidőben a Törekvés támadásai erőteljesebbek lesznek, az egész csapat játéka pedig tervszerü és öntudatos. A félidő 4-ik percében a Törekvés remekül kidolgozott gólt lő *Nyilas* révén. Ezután egyidőre a Törekvés védekezésre szorul, *Késmárky* remek ölveseit *Dürr* még biztosan menti, azonban *Késmárky* centere *Sári* lábáról közelről védhetetlenül jut a Törekvés góljára. (17 p.). Erre a Törekvés döntő fölénybe jut, hosszas sikertelen ostrom után *Takáts László* centeréből megszerzi a vezető illetve győztes gólt. A játék ezután változatos lesz ugyan, és bár a BTC. erősen dolgozik a kiegyenlitésért, Törekvés győzelme egy pillanatra sem válik kétessé. Biró Szüz Hugó (MTK.).

Egyéb mérkőzések.

Typ. SC.—UTE 3:2 A Typografia reorganizált csapatának első szereplése nem várt szép eredménynyel végződött, amennyiben barátságos mérkőzésben az UTE.-t saját népszigeti pályáján 3:2 arányban tudta legyőzni. Nagy örömmel jegyezzük ide, hogy a Typografia csapata a multban tanusitott fair modorban, fegyelmezetten játszott, és ezt annál is inkább megelégedéssel konstatáljuk, mert reméljük, hogy a multban olyan kifogástalanul, sőt mondhatni példásan viselkedett munkáscsapat ismét előbbi erényeire tér vissza. Az uj erők nagyon kedvezően mutatkoztak be. *Hegyi, Weisz II., Rissovics,* fejlődésképes játékosok. Az UTE. csapatában *Hershovits, Vranák* és *Kazár* voltak a szokott jók.

Az első félidőben 15 percnyi játék után UTE. éri el a vezetést *Mosonyi* illetve *Ludwig* révén, majd a 20-ik percben *Imre* beadásából *Szabó* a második gólt szerzi meg Ujpestnek. A Typografia *Kaufmann* egyéni játéka révén javit helyzetén, a félidő 40-ik percében pedig ugyancsak *Kaufmann* révén kiegyenlit. Félidő 2:2. A második félidő 30-ik percében Typ. SE. szép játék után egy jól kidolgozott góllal biztositja a győzelmét. Az UTE. kissé erőszakosan folytatja a játékot, de gól több nem esik. Biró: Braun I. (Typ. SE.)

MTE. II.—TYP. SE. II.: 3:2. Biró: *Ladányi* (UTE.).

BAK. II.—TSE. II. 4:3. Biró: Schubert (MUE.). (Szöv. dij.)

BTC. II.—Főv. TC. II. 12:2. Félidő 1:2 Főv. TC. javára. Biró: Taffel (FTC.). A játék a szöv. dijért folyt.

33FC. II.—Köb. TE. 1:0. Félidő 0:0. Biró Vadász (SK.).

MAC. IFJ.—MTK. IFJ. 2:2. Félidő 1:1. Biró: Hercog (MTK.).

MTK. II.—NEMZETI SC. II—III. 5:2. Az eredmény nagyon hizelgő a NSC. fiatal csapatára.

BTC. III.—Főv. TC. III. 9:0. Félidő 4:0. Biró: Haffel (FTC.).

MAFC I.—II. KOMB.—GYÓGYSZERÉSZHALLGATÓK SPK. 6:0. Szombaton a MAC.—New Pirates matsch előtt folyt le a barátságos mérkőzés Müllender (NSC.) biráskodása mellett.

Ifjuságí Labdarugás.

MÉRKŐZÉSEK. FERENCVÁROSI SPORT-CLUB—RÁKOS SZT.-MIHÁLY 2:2. A Szentmihályi pályán folyt le ezen mérkőzés, mely a sportkörökben meglehetős meglepetést keltett, hogy FSC. nem tudott győzni, ezt csakis Angyalnak, kapusának köszönheti, kit ilyen rosszul és lanyhán védeni még nem láttunk. Rákos-Szt.-Mihály góljait 40 és 45 percben rugta, kinél Pöhm szép játékával különösen kitünt.

FSC. II.—RK.SZT.M. II. 2:0. Itt Gyóni (FSC.) játéka tünt ki különösen.

KŐBÁNYAI SPORT-CLUB—LIPÓTVÁROSI TORNA-EGYLET 5:1. Kőbányán folyt le e meglehetős erős küzdelmü mérkőzés, hol Buroán és Hajdu (KSC.) Stoffa és Menyhárt (LTE.) tüntek ki leginkább. — KSC. II.—LTE. II. 3:0.

MAGYAR IFJAK KÖRE—MAGYAR TESTEDZŐK EGYESÜLETE 4:1 (0:1—4:0). A BAK. pályán folyt le e barátságos jellegü mérkőzés nagyszámu közönség jelenlétében. Az első félidőben a MTE. mutat határozottan fölényt, miután MIK. óriási szél ellen játszott, mig a második félidőben MIK. lelkes játékával és a kapu előtti kombináltabb játékával a maga javára dönti el a mérkőzés sorsát. A mérkőzés lefolyása a következő volt: Kezdés után változatos játék folyik, MTE. lenyomul MIK. kapujához és a jobb oldalról Szantner éles lövését Ritter MIK. kapusa rávetéssel biztosan védi, de továbbra is MTE. támad, 23. percben kornert ér el, mely off side gólt eredményez. 27-ik percben MTE. támadása folytán ismét kornert érnek el, mely már biztosan kipattan, mig az erős szél vissza hajtja a labdát és a balszélső Székács a gólba lövi (38. perc). Kezdés után ismét MTE. támad, de eredményhez már nem jut. A II. félidőben MIK. kezd, szép pasajátékával a kaput folyton bombázza, melyet MTE. kapusa, Bartha biztosan véd. 4. percben Weszler centerezése folytán Varga megszerzi a kiegyenlitő gólt, mely után a 12. percben Koltay II. a vezető gólt szerzi meg. MIK. ezután állandó fölényben játszik, kapu előtti kavarodásból MIK. 11-est ér el, melyet Koppel a kapu mellé lő. 21. percben Bodis lerohanásából Varga megszerzi a MIK. 3-ik gólját, 34. percben hands miatt MIK. ismét 11-eshez jut, melyet Bartha kapus kitünően védett. 38-ik percben Lippert cornert lő, melyet Horthy éles lövésével továbbitva, a kapus kivédi ugyan, de kezéből kiejtve a labdát, egy öngólt (MIK. 4-ik gólját) csinál. MIK. csapatában szép haladást látunk, visszatekintve az előbbi eredményeire, FSC. 14:0! MSC. 8:2) csatársorában Bodis, Wessler, Horthy, Koppel, Varga kitünő összjátékukkal tüntek ki. A fedezetsorban Koltay II. lelkes játékával volt a csapat legjobb embere. Ritter a kapuban az első félidőben gyönyörüen védett, mig a második félidőben egyetlen egy lövést kapott. Lippert, Balázs hátvédek igen jó erőnek mutatkoztak. MTE. fiatal csapat, igen jó erőkkel rendelkezik, elsősorban Bartha, a kapus érdemel említést, ki 5 biztosnak

játszó gólt szépen védett. Pressburger, Goldstein, Szantner, Epstein szép játékukkal különösen az első félidőben tüntek ki. MTE.-nek hibája az, hogy játék alatt összefutnak és minden gól után kapusuk a birónál reklamál, ezáltal a játék lefolyását állandóan megakasztották. E mérkőzést Zsigmond János (FSC.) vezette páratlan szakértelemmel, szokatlan nagyszámu közönség előtt.

MTE. II.—MIK. II. 4:0, (2:0.) Ha MTE. második csapatán végigtekintünk, felismerjük benne az ILSZ. bajnokságában vezető egyesületek egyike legjobb játékosait (center és 2 szélső), kiemelést érdemel MTE. csapatában Lajháry Ernő (álnév), ki a kapuban szép védésével meglepetést keltett. MIK. legjobb embere Fehér volt. Sajó I., Morton, Steffanyi (MIK.) szépen játszottak.

RÁKOS- SZENT-MIHÁLY bajnoki mérkőzését Kőbányai Sport-Klubnak feladta.

KSC.—RK.-SZT.-MIHÁLY 2:0, barátságos mérkőzés.

HÍREK. A Megyeri Sport-Club e hó 20-án tartott rendes évi közgyülésen elnöknek Bures Gyulát választotta, a nevezett egyesületben egy gyermekcsapat alakult. — A Magyar Ifjak Körének, mint nyilvános egyesületnek e hó 24-én tartott alakuló közgyülésén elnök Kürschner Sándor, ügyvezető elnök Böhm Kálmán, alelnök Ritter József, fotitkár Koltay Ernő lett.

Kelet kerületi bajnokság.

Kolozsvárt vasárnap volt a Keleti bajnokság őszi fordulójának utolsó mérkőzése. A Kolozsvári Athletikai Klub mérkőzött a Vasutas Sportklub ellen szép számu közönség előtt. Első félidő 5:1, végeredmény 7:1 a KAK. javára. Az eredmény igen kedvező a Vasutasok csapatára. Az egész idő alatt kitartó lelkesedéssel játszottak. Jó volt a védelem s a csatároknál is fölcsillan már az összjáték. Rendszeres tréning után a Vasutasok csapata olyannyira ki fog fejlődni, hogy a kolozsvári csapatok nem fognak rajta egykönnyen győzedelmet aratni.

A játékot az atléták kezdik, támadásaikat azonban a vasutasok kitünő védelme meghiusitja. A 10-ik percben adják az atléták első góljukat, melyet szép adogatással egymás után 4-re szaporitanak. A vasutasok lerohanása 11-est eredményez, melyet a kapu fölé lőnek, csak 2-ik 11-esüket érvényesiti Szabó góllá. Az utolsó percben gyors lerohanással adják az atléták 5. góljukat. A 2-ik félidő sokkal változatosabb, a vasutasok többször veszélyeztetik az ellenfél kapuját. A 14-ik percben 11-esből rugják az atléták 6. góljukat, a 28. percben Kelemen jobbszélső jó beadása folytán elérik 7. góljukat. Eredmény 7:1 az Athletikai Klub javára. A játékot Kiss Menyhért („33") vezette.

A vasutasok csapatában Balázs és Szabó hátvédek, az atlétáknál Jenőffy, Kelemen és Pataky tüntek ki korrekt játékuk által.

A Kelet kerületi bajnokság jelenlegi állása:

Kolozsvári Athletikai Klub	4	9	2
Kereskedelmi Akadémia	2	12	4
Vasutas Sportklub	0	3	18

Észak kerületi bajnokság.

KASSÁN, április 26-án kelett volna a Kassai ASE.-nek és az Eperjesi TVE.-nek az északmagyarországi ker. bajnokságért mérkőzniök. Bár a két egyesület között a mult év óta fennálló feszült viszony egy erélyes birónak kiküldését tette volna szükségessé — nem tudni kinek a hibájából — szövetségi biró egyáltalában nem jelent meg. Szövetségi biró hiányában, a két csapat csak barátságos (?) mérkőzésre állott ki, amely azonban inkább öldöklő mészárláshoz hasonlitott. Az egész idő alatt nem volt pillanat, amikor az ETVE.-nek legalább egy embere nem lett volna kénytelen rugás, ökölcsapás, harapástól (!) eredő sebesülése miatt legalább egy időre kiállani a játékból. Amit Kalmár KASE. és ifj. Bodnár KASE. durvaság tekintetében mutattak, az felülmul minden képzeletet. Kalmár még arra is vetemedett, hogy formálisan felpofozta játék közben az ETVE. egyik játékosát. Ha a MLSz. nem fog erélyesen fellépni ezen durvaságok ellen, akkor az ETVE. kénytelen lesz csapatját a KASE.-val való mérkőzéstől egyszerüen eltiltani. A KASE. durvasága eredményezte azt, hogy sem Kassán, sem Eperjesen intelligens közönség nem néz meg egyetlen football-matchet sem. — Szomoru állapot. — A játék lefolyása különben a következő volt. Az első félidőben, amig az ETVE. játékosai épek voltak, az ETVE erősen támad, a 3-ik, 23-ik és 33-ik percben gólhoz jut. Ekkorára azonban már tönkre is volt rugva. A játékidő végén a KASE. egy 11-es révén jut gólhoz. Félidő 3:1 ETVE. javára. — A második félidőben az ETVE. csapata már csak becsületből áll ki, mert a KASE. durvasága nagyon lehangolta. A KASE. két a tizenhatos vonal mellől rugott szabadrugás révén két gólhoz jutva, kiegyenlit, majd Stepankó lerohanása folytán a vezető gólt szerzi meg, amelyet a második félidő végén az ETVE. kiegyenlit. A biró ismeretlen okból tiz perccel meghosszabbitja a játékidőt. A KASE. a 48-ik percben, az ETVE. egy 11-es révén az 51-ik percben jut még egy-egy gólhoz. — Eredmény 5:5, eldöntetlen. — Biró: Salamon (Kassai AC.) volt, aki bár sok jóakarattal de kevés erélyylyel és nagyon határozatlanul vezette a mérkőzést.

A csapatok összeállitása a következő volt: ETVE. Párkányi—Kontra, Kobulszky—Uhlarik, Kriebel, Grusz—Wunsch, Guttmann, Krizs, Hirschfeld, Antal. — KASE. Herczeg—Varga, Kalmár—Urbán, Major, Serfőző—Klein, Bodnár I. Bodnár II., Glatter, Stepankó.

A szövetséget mulasztás terheli a mérkőzés körül, mert nem gondoskodott idejekorán bíróról, akit pedig az utolsó percben kijelölt, az nem volt Kassán. Az ilyen eset egyfelől kellemetlen az egyletekre, de ez volna még a kisebb baj, hanem sokkal sulyosabb az, hogy a szövetség jól tudja, milyen óriási a vetélkedés Kassa és Eperjes között és igy el lehet arra is készülve, hogy a mérkőzés hevében nem éppen a nemes vetélkedés fegyvereit használják fel egymás ellen, amit pedig egy erélyes biró meg tudna akadályozni. Az őszi fordulóból okulhatott volna a szövetség és ha nem akarja, hogy folytonosan ilyen vidéki háboruskodásokkal gyüljön meg a baja, ami különben is rossz hatással van a vidéki sportéletre, akkora kellő gondosságot nem szabad szem elől tévesztenie. Vagy pedig ajánlunk egy radikális gyógymódot: tessék mulhatatlanul felállitani a kerületi intéző-bizottságokat!

Délmagyarországi bajnokság.

KAPOSVÁROTT Délmagyarország kerületi bajnokságáért a Kaposvári AC. és Monori SE. játszottak. Mivel ezen kerület harmadik tagja Szabadka visszalépett, az ezen kerületi bajnokság duellé zsugorodott össze, a két fordulós bajnokság tehát valószinüleg 2 játék után befejezést fog nyerni. Félidő 2:2. Végeredmény 3:3 eldöntetlen. Biró: Benedek (MAFC.).

FOOT-BALL

kizárólag magyar készitmény.

Saját mintáink. erős marhabőrből, tartós kézi varrással, s valamennyi legfinomabb angol vörös gummihólyaggal ellátva, 5-ös nagyságban.

„Villám" 9 kor., „Turul" 10 kor, „Verseny" 11·50 kor., „Győztes" 13 kor., „Hunnia" 16 kor., „Kincsem" 4 nagys., iskola-football-labda 7·50 kor., „Kincsem" 2. nagys., gyermek-football-labda 5 korona.

„Football-cipő" marhabőrből, kitünő szabás és erős kézi varrással párja 15 korona.

Nagy választék: Football játékhoz tartozó összes felszerelésekben. Továbbá nagy raktár: Lawn-Tennis-, Golf-, Cricket- és Croquet-játékokban, tornaszerek-, vivóeszközök-, vadászati-, halászati-, turista-felszerelésekben stb. stb.

Teljes felszerelésnél árkedvezmény!
Kereskedőknek előnyárak!
Árjegyzék ingyen és bérmentve!

Zubek Bertalan és Társa
sportcikkek áruháza
Budapest, IV., Muzeum-körút 29. sz.

Vidéki mérkőzések.

POZSONY. Igen fegyelmezett és szimpatikus csapat a „Reinweger Sportvereinigung", mely fair játékával a PTE.-vel szemben a közönség elismerését kiérdemelte magának. A mult évben a pozsonyiak 5:0-ra győzték le a csapatot, a tegnapi mérkőzés alkalmával azonban csak 3:1 elleni eredményt tudott a PTE. elérni.

A vendégcsapatban jó volt a védelem; a csatárok — bár kitünő futók voltak — könnyen leszereltettek a PTE. kitünően működő hátvédei által. A PTE. csatársorából csak a szélsők maradtak meg, mig a három belső csatár a II. csapatból lett kiegészitve és igy összjáték tekintetében előreláthatólag hasznosabb munkát fognak végezni.

Ezen mérkőzés előtt a PTE. II. csapata tréning-mérkőzést tartott a „Pozsony-Terézvárosi Football Clubbal". A terézvárosiak nem csak hogy nem javulnak, hanem inkább visszafejlődnek és igy a 0:13 ellen elveszitették a mérkőzést. Ajánlatos lenne, ha a Terézvárosiak komolyabban foglalkoznának a football-sporttal és kevesebbet — a tréning előtt tartandó — hosszantartó különféle gyülésekkel és összejövetelekkel.

Nagy érdeklődéssel várják a pozsonyiak a május hó 3-án vendégszereplő „I. Vienna Football Club" I.A. csapatát. Nehéz munkája lesz a PTE. csapatának ezen a napon és ha nem is győzelem reményében áll majd ki a pályára, de legalább is komoly ellenfél gyanánt fog küzdeni.

ARADON A MAC. egy kombinált csapata az Aradi Ath'etikai Club jó nevü csapata ellen játszott vasárnap az AAC. gyönyörü sporttelepén. Az aradiak nagyon fejlődőképes csapattal rendelkeznek, a kitünő vezetés, amelyre a csapat trénirozása bizva van, biztos záloga a csapat további fejlődésének. Az aradiak csapatában a kapus és a két hátvéd nagyszerü védőjátékot produkált, a támadások lelke pedig *Valerián* jobbszélső Délmagyarország 100 yardos bajnoka. Félidő 1:0. A második félidőben Arad *Valerián* révén kiegyenlit, a MAC. azonban félidő végén a győzelmet szerzi meg. A MAC. következő volt: Veres II.—Höfle, Oláh—Főző, Katona, Kertész—Becker, Lator, Fábry, Terray I., Ujhelyi. Biró: Cseke (III. TVE.) volt.

TATÁN vasárnap a Litografia FC. játszott a Tata-Tóvárosi Iparosok és Iparos Ifjak Köre ellen. Eredmény 4:2 LFC. javára. Félidő 2:1. Biró: Vámos (Főv. TC.).

GYŐRÖTT vasárnap a bécsi *I. Semmeringer Sport-Club* a győri *Egyetértés*-sel játszott. A játékot a győriek nyerték meg 5:3-ra. Félidő 3:2. Biró Puskás (Typ. SC.).

Osztrak eredmények.

— Saját tudósitónktól. —

CRICKET—DFC. (PRÁGA) 4:0. A favorizált DFC. mai legyőzetése általános meglepetést keltett. A prágai csapat kiváló formájáról mesés hirek keringtek, amelyek azonban korántsem váltak be. Elismerjük, hogy DFC. nagyszerü összjáték fölött rendelkezik, legalább ma azonban nem igen vált veszélyessé. DFC. legyőzetésének okát első sorban a védelem, kivált a kapus feltünő gyönge játékának magyarázzuk.

A Cricketterek csapatában éppen a védelem volt a csapat legjobb része. Önfeláldozó munkát végzett Kubik, mint centerhalf, jó volt még Práger, Hussak, Knöll és Hirschl.

Az első félidőben nagyrészt DFC. van fölényben, ugyanis a széllel hátban játszik. Mindazonáltal sikerül a Cricketterekneк két a kapus által rosszul védett labdát két góllá értékesiteni. Félidő 2:0. A Cricketterek most többet támadnak és egy a 25-ik perceben Hussak által lőtt remek góllal háromra, majd az utolsóelőtti percben négyre, szaporitják a gólok számát. Biró: Hoselitz.

Cricket III. és IV.—Austria uszó szakosztálya 3:1.

WRSPCL.—VIENNA 2:1. A WrSpCl. mindkét gólt 11-esből rugja, mig Vienna egyetlen gólja kornerből ered. A mérkőzés nem nyujtott nagy sportbeli élvezetet. Biró: Komar. A rezervcsapatok 2:2 arányban mérköztek. Vienna II.—Orion I. 1:1.

RAPID—RUDOLFSHÜGEL 6:1. Rapid szép játék után fölénnyel győz. Félidő 3:0. Biró: Wallisch (Rapid).

WAC. KOMB.—PHÖNIX 7:3. GERMANIA—FLORIDSDORFI AC. 1:1. *Victoria*. Teplitzben az ottani FC. ellen 0:0 arányban eldöntetlenül mérkőzött.

Prága. Slavia—Union (Berlin) 3:0.

Külföldi hirek.

ANGLIA—NÉMETORSZÁG 5:1. Vagy 10 ezer főnyi közönség jelenlétében mérkőzött a két ország válogatott csapata, melyből — természetesen — fölénnyel kerültek ki az angolok győztesen, bár a németek is nagyon szép játékot produkáltak. *Félidő* 1:0. A második félidőben a németek 11-est hibáznak. *Anglia*: E. B. Prond (Brishop Auckland)—W. S. Corbett (Birmingham), H. Smith (Reading)—F. W. Chapman (Notts Magdala), E. H. Lintott (Quens Park Rangers), R. M. Hawkes (Luton)—A. Berry (Oxford), W. I. Woodward H. Stapley (Vestham M.), C. Purnell (Chapton), H. P. Hardmann. *Németország*: Eidelmann (Union B.)—Fischer (Viktoria, Berlin), Buchmann (Union B.)—Poppe (Eintracht-Braunschweig), Müller II. (Union B.), Weymar (Viktoria, Hamburg)—Hensel (Cassel) Matthes (Viktoria 96. Magdeb.), Löble (Kickers, Stuttgart), Neumann (Dresdai SC.), Baumgartner (Düsseldorf).

Angol eredmények.

	Játszott	Nyert	Vesztett	Eldöntetlen	Adott gól	Kapott gól	Pontok száma
A déli ligában:							
Queen's Park Rangers	36	21	6	9	77	44	51
Plymouth Argyle	37	18	8	11	48	31	47
Millwall	37	18	11	8	47	32	44
Crystal Palace	37	17	10	10	53	46	44
Tottenham Hotspur	38	17	14	7	59	48	41
Northampton	38	15	12	11	50	41	41
Swindon	36	15	11	10	46	34	40
Portsmouth	37	17	14	6	64	49	40
Bristol Rovers	37	15	12	10	56	57	46
West Ham United	37	15	12	10	46	46	40
Bradford	36	11	13	12	50	50	34
Reading	37	14	17	6	52	53	34
Southampton	36	14	16	6	43	57	34
Brentford	37	14	18	5	48	50	33
Brighton and Hove A.	37	12	17	8	46	56	32
Watford	37	11	16	10	43	58	32
Norwich City	37	11	17	9	43	48	31
Luton	37	12	19	6	33	51	30
Leyton	37	7	19	11	46	74	25
New Brompton	37	9	21	7	44	73	25
Liga.							
Manchester United	36	22	9	5	77	45	49
Newcastle United	38	15	11	12	65	54	42
Manchester City	37	16	11	10	62	54	42
Aston Villa	37	16	12	9	74	58	41
Sheffield Wednesday	37	19	15	3	73	64	41
Middlesbrough	38	17	14	7	54	45	41
Notts Forest	37	13	13	11	58	60	37
Bury	36	13	12	11	55	58	37
Liverpool	37	15	16	6	66	59	36
Preston North End	37	12	13	12	46	51	36
Chelsea	36	14	14	8	51	57	36
Woolwich Arsenal	38	12	14	12	51	63	36
Sunderland	38	16	19	3	78	75	35
Sheffield United	38	12	15	11	52	58	35
Everton	37	15	17	5	57	64	35
Blackburn Rovers	37	12	14	11	51	63	35
Bristol City	37	11	14	12	54	60	34
Bolton Wanderers	36	14	18	4	50	55	32
Notts County	36	11	17	8	36	50	30
Birmingham	37	9	16	12	40	56	30
II. oszt. Liga.							
Bradford City	37	23	8	6	88	42	52
Oldham Athletic	37	22	10	5	76	42	49
Leicester Fosse	36	19	7	10	68	44	48
Fulham	36	21	10	5	79	45	47
Derby County	37	21	12	4	77	45	46
Burnley	37	20	11	6	66	47	46
West Bromwich Albion	37	18	10	9	58	38	45
Hull City	37	20	13	4	69	62	44
Wolverhampton Wands.	38	15	16	7	50	45	37
Stoke	36	15	16	5	53	52	35
Gainsborough Trinity	37	13	17	7	45	70	33
Leeds City	37	12	17	8	52	63	32
Clapton Orient	37	11	16	10	39	59	32
Barnsley	37	12	19	6	55	63	30
Stockport County	37	11	18	8	42	66	30
Blackpool	37	10	18	9	49	58	29
Glossop	36	11	18	7	53	72	29
Grimsby Town	37	10	19	8	39	68	28
Chesterfield	36	6	19	11	43	86	23
Lincoln City	37	9	25	3	46	81	21

Vasárnapi mérkőzések.

A BÉCSREN TARTANDÓ magyar-osztrák mérkőzés miatt a bajnoki és egyéb dijmérkőzések a szövetség tilalma miatt szünetelnek, csak a *BAK* játszik a *Wiener Sport-Club* ellen az amerikai pályán.

HIVATALOS RÉSZ.

Ifiusági Labdarugók Szövetsége

Alakult 1903-ban. Beiratási díj 5 korona, az egyletek tagdijat nem fizetnek. Szövetségi értesitő „Nemzeti Sport“ Helyiség: Lido kávéház (VI. ker., Andrássy-ut 61.) különterme. Ülések vagy összejövetelek minden hétfő és szombat este. Hivatalos órák e két napon 1/2 8—1/2 10-ig. Irásbeli megkeresések a *titkár*, pénzküldemények a *főpénztá os címére* küldendők. *Elnök:* betölt tlen; *alelnökök:* Schwarz Samu, Klenner János; *főtitkár:* Hollósy Gyula (IX., Remete-utca 38., földsz.); *titkár:* Böhm Kálmán (VII., Akácfa-utca 56., III. 12.); *főpénztáros:* Kapossy Károly (VIII., Rök Szilárd-utca 17.); *pénztáros:* Ritter József; *főjegyző:* Koltai Erno; *jegyzők:* Büchler Sándor, ifj. Kaich Dániel; *háznagy:* Juhász Mihály; *ellenőr:* Gerő Ferenc; *számvizsgálók:* Fischer Károly, Lippert Dénes, Steiner Márton; *szöv. kapitány:* Horváth János; *szöv. képviselő:* Müllender Sándor (Dob-u. 108. I. 4.)

HIVATALOS. Május hó 2-án tanácsülés, melyre a tanácstagok okvetlenül megjelenni szíveskedjenek, miután ez harmadik összehivott tanácsülésünk, amelyen a meg nem jelent tanácstagok az igazgató-tanács tagjai sorából a közgyülés határozata folytán töröltetnek. Május hó 8-án rendkivüli közgyülés. A Magyar Ifjak Haladás Köre belépését hivatalosan bejelentette. A Megyeri Sport-Club azon bejelentése, miszerint az intéző-bizottság határozatának (3 játékosával szemben) eleget tett, tudomásul vétetik. A Magyar Ifjak Köre azon bejelentése, hogy a nevezett egyesület nyilvános lett, tudomásul vétetik. Lipótvárosi Testedzők, hogy nevüket Lipótvárosi Torna-Egylet-re változtatták, tudomásul vétetik. **Felhivatnak az összes egyesületek, hogy a szövetség hivatalos lapjára a „Nemzeti Sport“-ra az intéző-bizottság határozata folytán, a legrövidebb időn belül legalább egy példányban fizessenek elő, miután erre kötelezve vannak.**

Böhm Kálmán, szövetségi titkár.

WEINBERGER IZIDOR sport-üzlete

BUDAPEST, IV., VÁROSHÁZ-TÉR 2. FŐLÉPCSŐ 1. SZÁM.

LAWN-TENNIS, FOOTBALL és ATHLETIKAI SPORTCIKKEK RENDKIVÜL ELŐNYÖS BESZERZÉSI FORRÁSA.

Angol, amerikai és francia elsőrangu gyárosok, mint Ayres, Bussey, Jaques, Mass & Co., Prosser, Slazenger, Spalding stb. raketjei. Ayres, Championship, Regulation, Slazenger, The Best, Simet, The Club és Jaques tennis-labdák.

ATHLETIKAI SPORTCIKKEKBEN NAGY RAKTÁR.

Gyakorló diszkosz 9.— K, füleslabda 9.— K, 7¼ kg. vasgolyó 3.— K, gerely 4.50 K, svéd gerely 7.— K. Hitelesitett diszkosz 11.— K, füleslabda 11.— K, 7¼ kg. vasgolyó 3.50 K, gerely 5.50 K.

Diaboló játék több minőségben K 4.50 és feljebb.

Vivószerek egyedüli nagybani szállitója. Teljes felszereléseknél és kereskedőknek előnyárak. Képes árjegyzék ingyen és bérmentve.

Hirdetmény.

Ezennel közhirré tétetik, hogy miután a **Magyar Királyi Pénzügyminiszterium** ellenőrző közegei a Magy. Kir. Szab. Osztálysorsjáték **(XXII. sorsjáték)** I. osztályára szóló sorsjegyeket felülvizsgálták, azok a főárusitóknak árusitás végett kiadattak. **A Magyar Kir. Pénzügyminiszterium** által jóváhagyott sorsolási terv itt következik:

A Magyar Királyi Szab. Osztálysorsjáték Sorsolási Terve.

Huszonkettedik sorsjáték.

125,000 sorsjegy, 62,500 nyeremény.

Első osztály. Betét 12 korona. Huzás: 1908 május 21 és 23.

Nyeremény	Korona
1 à	**60000**
1 „	**20000**
1 „	**15000**
1 „	**10000**
1 „	**5000**
4 „2000	8000
6 „1000	6000
10 „ 500	5000
35 „ 300	10500
115 „ 100	11500
3825 „ 40	153000
4000 ny.	**K 304000**

Második osztály. Betét 20 korona. Huzás: 1908. jun. 16, 17. és 19.

Nyeremény	Korona
1 à	**70000**
1 „	**25000**
1 „	**20000**
1 „	**15000**
1 „	**10000**
4 „3000	12000
6 „2000	12000
10 „1000	10000
20 „ 500	10000
130 „ 300	39000
4825 „ 80	386000
5000 ny.	**K 609000**

Harmadik osztály. Betét 32 korona. Huzás: 1908. jul. 14, 15. és 16.

Nyeremény	Korona
1 à	**80000**
1 „	**30000**
1 „	**25000**
1 „	**20000**
1 „	**15000**
4 „10000	40000
6 „ 3000	18000
10 „ 2000	20000
15 „ 1000	15000
135 „ 500	67500
5325 à 130	692250
5500 ny.	**K 1022750**

Negyedik osztály. Betét 40 korona. Huzás: 1908. aug. 11, 12 és 13.

Nyeremény	Korona
1 à	**90000**
1 „	**40000**
1 „	**25000**
1 „	**20000**
1 „	**15000**
4 „10000	40000
6 „ 3000	18000
10 „ 2000	20000
15 „ 1000	15000
135 „ 500	67500
5325 à 170	905250
5500 ny.	**K 1255750**

Ötödik osztály. Betét 32 korona. Huzás: 1908 szept. 2, 3. és 4

Nyeremény	Korona
1 à	**100000**
1 „	**40000**
1 „	**25000**
1 „	**20000**
1 „	**15000**
4 „10000	40000
6 „ 3000	18000
10 „ 2000	20000
15 „ 1000	15000
135 „ 500	67500
4825 à 200	965000
5000 ny.	**K 1325500**

Hatodik osztál Betét 24 korona. Huzás: 1908 szeptember 22-től október 22-ig.

Legnagyobb nyeremény szerencsés esetben korona

1,000.000

(Egy millió)

A melyik ezen 550 nyeremény közül utolsónak huzatik ki, kapja a jutalmat

1	jut.k.	**600000** **600000**
1	ny. à	**400000** **400000**
1	á	**200000** **200000**
1	„	**100000** **100000**
1	„	**90000** **90000**
1	„	**80000** **80000**
1	„	**70000** **70000**
1	„	**60000** **60000**
1	„	**50000** **50000**
1	„	**40000** **40000**
2	„	**30000** **60000**
2	„	**25000** **50000**
4	„	**20000** **80000**
8	„	**15000** **120000**
30	„	**10000** **300000**
60	„	**5000** **300000**
435	„	**2000** **870000**
900	„	**1000** **900000**
1200	„	**500** **600000**
34850	„	**200** **6970000**
37,500 ny. és jut.		**K 11.940,000**

Az I. osztály huzása 1908. május hó 21. és 23-án tartatik meg. A huzások a **Magyar királyi állami ellenőrző hatóság** és kir. közjegyző jelenlétében, nyilvánosan történnek a huzási teremben. Sorsjegyek a Magy. Kir. Szab. Osztálysorsjáték valamennyi árusitóinál kaphatók.

Budapest, 1908. évi április hó 26-án.

Magy. Kir. Szab. Osztálysorsjáték Igazgatósága.

Lukács **Hazay.**

Vevőink kézikönyve.

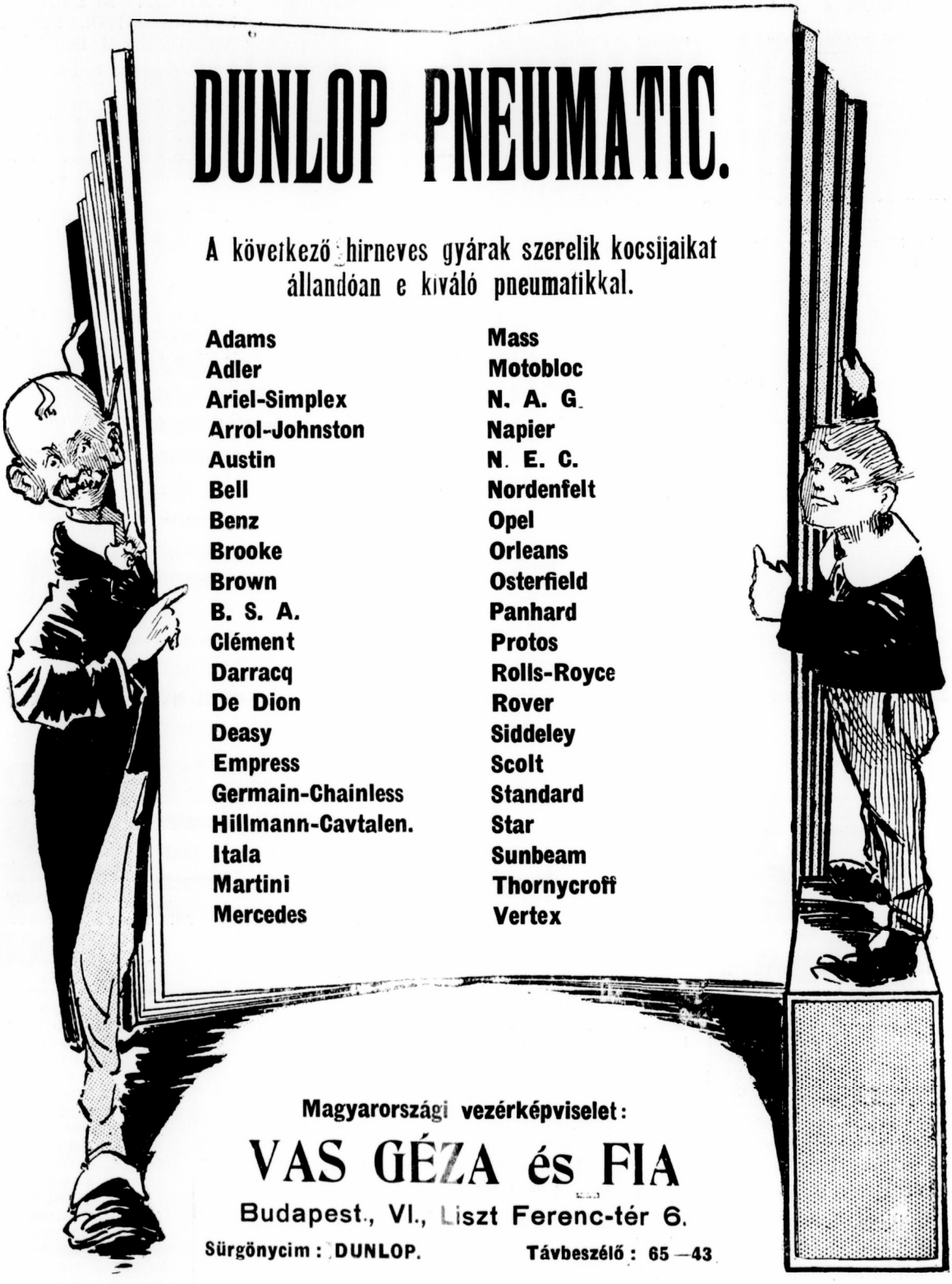

DUNLOP PNEUMATIC.

A következő hirneves gyárak szerelik kocsijaikat állandóan e kiváló pneumatikkal.

Adams	Mass
Adler	Motobloc
Ariel-Simplex	N. A. G.
Arrol-Johnston	Napier
Austin	N. E. C.
Bell	Nordenfelt
Benz	Opel
Brooke	Orleans
Brown	Osterfield
B. S. A.	Panhard
Clément	Protos
Darracq	Rolls-Royce
De Dion	Rover
Deasy	Siddeley
Empress	Scolt
Germain-Chainless	Standard
Hillmann-Cavtalen.	Star
Itala	Sunbeam
Martini	Thornycroff
Mercedes	Vertex

Magyarországi vezérképviselet:

VAS GÉZA és FIA

Budapest., VI., Liszt Ferenc-tér 6.

Sürgönycim: DUNLOP. Távbeszélő: 65—43

VI. évfolyam. 1908. május 2. 18. szám.

AZ AUTOMOBIL

a „Magyar Automobil Club“ és a „Magyar Motor Club“ hivatalos lapja.

Főszerkesztő: FRIEDRICH NÁNDOR | Felelős szerkesztő: LINDNER ERNŐ | Főmunkatársak: BIRÓ ALAJOS és HOLUB JÓZSEF | Szerkesztőség: Budapest, VIII., Esterházy-u. 6.

A Magyar Automobil Club.

A rendes klubközgyülések jelentőségén messze tulemelkedő fontossággal bir a Magyar Automobil-Club közgyülése, miként magának a klubnak is erősen sajátos helyzete van gazdasági és társadalmi életünkben. A nagyvilág rendszerint a sportegyesületek sorában szereti emlegetni, aminthogy magát az automobilizmust is első sorban, mint sportot tekinti. Tegyük azonban mindjárt hozzá, hogy ez a felfogás csak a mi világnézetünkben jut túlsulyba; a modern gazdasági élet eszméitől nálunknál jobban áthatott nyugati népek immár az automobilizmusban nem a szórakoztató, avagy a férfiui erőt és lélekjelenetet kifejezésre juttató sportot, hanem a jövő gazdasági kulturájának a kötött pályától ment közlekedési eszköznek látják. És igazuk van. A modern élet annyi és oly sok munkát ró a kulturemberre, hogy annak rendes elvégzésére csak ugy és csak akkor képes, ha az idő értékét a lehető legjobban képes kihasználni. *Az idő pénz* jelszava annál komolyabb reális valót jelent, minél fejlettebb valamely társadalom gazdasági kulturérzéke. És éppen ebben van a Magyar Automobil-Club működésének a modern gazdasági kultura szempontjából való nagy jelentősége: mert a MAuC. immár hét év óta küzd szakadatlanul ezekért a kultureszmékért. Amellett tehát, hogy ez eszme harcosainak, a magyar automobilistáknak egy klub keretein belül módot és teret nyujt az egymással való társas érintkezésre és elismert helyzeténél fogva megszerzi a magyar automobilizmusnak mindazokat a nemzetközi kedvezményeket, amelyek nélkül a nemzetközi túraérintkezés jóformán lehetetlen: a Magyar Automobil-Club még mint a kormány által is elismert közhatósági tényező szerepel közlekedésügyünkben.

Valóban, ha végigtekintünk a klub működését dióhéjban összefoglaló igazgatósági évi jelentésen, lehetetlen észre nem vennünk, hogy az abban jelzett ügyek majdnem kivétel nélkül a klub keretein messze tul eső közügyek. A magyar automobilizmus érintkezése a külfölddel, az automobilizmus népszerüsitése, a garage-szabályzat kidolgozása, az utomobilizmus népszerüsitése a sajtó utján, a nemzetközi kiállitás, a magyar közutak turisztikai térképe, az önkéntes automobil-hadcsapat, a soffőr-kurzus, az automobil szabályrendelet, a gépkocsivezetők szolgálati jutalmazására szolgáló alap, az 1907. XXXVI. t.-c. értelmében megalakitott országos közlekedési tanácsban való hivatalos közreműködés, a különböző hatóságokkal való tárgyalások, a soffőr-biztositás fontos ügye, csak főbb fejezetei és csomópontjai a klub nagyarányu működésének. És ha a MAuC. tán nem tart is még ott, ahol a francia és angol társegyletei, mégis sikerekben arányilag nem kevésbé gazdag működésre tekinthet vissza. Joggal hivatkozhatott tehát a klub nagynevü elnöke, gróf Andrássy Sándor nagy megnyitó beszédében erre az eredményes munkára, mert a klub autóközlekedés terén valóban olyan tevékenységet fejtett ki, mint aminőket az ipari és kereskedelmi kamarák évek óta végeznek a gazdasági élet egyéb terén. És ez a munka annál bámulatosabb, mert a klub igazgatósága valóban uttörő munkát kénytelen egyidejüleg végezni. Hogy ennek dacára sikerült legyőzni nemcsak a hivatalos körök közönyét, hanem a nagyközönség tájékozatlan ellenszenvét is, az legjobban bizonyitja azt, hogy a klub vezetése méltó kezekbe van letéve. És ekkor, midőn a jól végzett munka elismeréséről van szó, lehetetlen elhallgatni a klub páratlan agilitásu elnökhelyettesének, Zichy Béla Rezső grófnak nagy és eredményes működését, ki nemcsak szakértelemmel, hanem igaz lelkesedéssel állt az ügyek élén. A munkából az oroszlánrészt Krisztinkovich Béla igazgató vette ki. Jobb kezekben a hazai automobilizmus ügye nem is lehetne. Nemcsak izig-vérig szakember, hanem valósággal rajongó hive is az automobilizmus eszméjének.

Azok az eszmék, amelyek a Magyar Automobil-Club működésében is kifejezésre jutnak, voltak inditó okai lapunk alapitásának. Ez eszmékért, melyeket hova-tova egy éve zászlónkra irtunk, küzdöttünk mi is. Most, hogy a Magyar Automobil-Club közgyülésének bizalma ismét felénk fordult: abban csak biztatást látunk a jövőre nézve. Együtt küzdve közös célunkat: modern automobil kultura által a jövő szabad közlekedési eszközének megteremtését bizton elérjük.

Benoidgáz világitás

kastélyok, villák és uradalmak számára. Főzés, fütés, világitás, vizszivattyuzás. Legkedveltebb világitási mód. Teljesen tüzbiztos. Robbanás kizárva. Több mint 200 kastélyban berendezve. Költségvetéssel szolgál a

Gyár: ARAD. Magyar Benoidgáz Részvény Társaság. Főraktár; Budapest, VI., Andrássy-út 17.

A „Magyar Automobil-Club hivatalos közleményei.

Tiszteletbeli tagok: *Frigyes* magyar kir. herceg, *József* magyar kir. herceg, *Sarolta* szász-weimari kir. hercegnő, *Kossuth* Ferenc m. kir. kereskedelmi miniszter, *Bibescu György* herceg, a Román Automobil-Club elnöke, *Pötting-Persing Gusztáv* gróf, az Osztrák Automobil-Club tb. elnöke, *Ratibor Viktor* herceg, a berlini Császári Automobil-Club elnöke, *Zuylen de Nyevelt* báró, a Francia Automobil-Club elnöke. Tiszteletbeli elnök: *Szapáry Pál* gróf, a Francia Automobil-Club stb. tagja. **Elnök:** *Andrássy Sándor* gróf. **Elnökhelyettes:** Zichy Béla Rezső gróf. **Igazgatóság:** Blathy Ottó Titusz, Eszterházy Móric gróf, Hatvany Károly, bátorkeszi Kobek Kornél, *Krisztinkovich Béla* (**ügyvezető-igazgató**), Molnár Ákos dr. (**ügyész**), Thoroczkai Miklós gróf, Vécsey László báró. **A választmány tagjai:** Az igazgatóság tagjain kivül Andrássy Géza gróf, felsőványi Baruch Jenő, Bayer Dezső dr., Csonka János, Delmár Tivadar dr., győri Farkass Lajos, Fényi Béla, Gerbeaud Emil, Hatvany József, Hatvany Károly, Harkányi János báró, Hevessy Vilmos, Károlyi Mihály gróf, Kovács László, Nagy Sándor dr., Eszterházy Móric gróf, Széchenyi István gróf, Szende Károly, Teleki Pál gróf, Varró Indár dr., Wenckheim József gróf, Zsolnay Miklós. **Clubtitkár:** ifj. Krisztinkovich Béla. **Clubhelyiség:** Budapest, IV. ker., Kigyó-tér 1., Királyi bérpalota. *Hivatalos irodai órák:* d. u. 5—7-ig. Könyvtár, szaklapok, szabadalmi leirások és szakárjegyzékek gyüjteménye. 10—12-ig és 4—6-ig nyitva. *Sürgönycim:* Autoclub Budapest. *Telefonszám:* 11—70.

A MAGYAR AUTOMOBIL-CLUB IGAZGATÓSÁGÁNAK
ÉVI JELENTÉSE.

(BETERJESZTVE AZ 1908. ÉV ÁPRILIS HÓ 26-ÁN TARTOTT RENDES KÖZGYÜLÉSEN)

Tisztelt közgyülés!

Klubunk az elmult évben fennállásának 7-ik évét töltötte be és őszinte örömünkre szolgál a 7-ik év sokoldalu, eredményekben gazdag tevékenységéről beszámolni. Mielőtt azonban a Magyar Automobil Klub 1907. évi működéséről, tagjainak létszámáról és vagyoni állapotáról szóló jelentésünket beterjesztenénk, mély fájdalommal kell megemlékeznünk Klubunkat ért azon nagy csapásról, melyet egyik alapitója, volt társelnöke és igazgatóságunknak 7 éven át buzgó tagja, *Törley József* elhunytával szenvedett. — Érdemeit jegyzőkönyvileg örökitettük meg, emlékét kegyelettel őrizzük lelkünkben.

Klubunk érintkezése a külfölddel.

Az elismert automobil klubok nemzetközi szövetségének összes ülésein s összejövetelein klubunk képviselve volt; igy küldöttünk delegáltakat az Ostendében, Homburgban és Párisban tartott kongressusokra, valamint a Bécsben, Berlinben, Párisban tartott nemzetközi kiállításokra. A Homburgban tartott és a nemzetközi érintkezést szabályozó szövetségi ülésen a klub képviselőjén, gróf Zichy Béla Rezsőn kivül a magy. kir. belügyminiszter ur Ő Nagyméltósága Krisztinkovich Béla igazgatót bizta meg a kormány képviseletével: és szivesen fogadta az ügyvezető igazgató kimeritő jelentését a Henrik porosz királyi herczeg elnöklete alatt tartott ülésről és az ott megvitatott közérdekü kérdésekről.

A nemzetközi szövetség mult év novemberében Párisban határozatot hozott, hogy egyelőre Párisban, állandó közös titkárságot állit fel, mely hivatalnak célja: a közérdekü intézmények egyöntetü kidolgozása, a forgalom nemzetközi szabályozása és könnyitése, valamint egy központi összekötő szerv képzése a klubok között. Ezen hivatal részünkre azon kedvezményt biztositja, hogy kevés költséggel ugyanazon előnyökben részesülhetünk, mint a többszörös taglétszámmal biró külföldi nagy klubok. A T. Közgyülés hozzájárulása szükséges, hogy évente tagjaink létszáma szerint 50—50 centimessel járuljunk a központi titkárság költségeihez.

Külföldre utazó turista tagtársaink számára a már régebben kieszközölt német, svájczi és németalföldi vámkedvezményeken kivül sikerült a Francziaország területére érvényes triptyquek kiadási jogát is megnyerni és remélhetőleg rövid időn belül a Miniszterelnök Ur Ő Nagyméltósága által szivesen vállalt közbenjárás segélyével sikerülni fog az olaszországi vámigazolványok kiállitási jogát is megszereznünk. Felhatalmazást nyertünk a cs. osztrák belügyminisztertől Ausztria területére szabad közlekedésre jogositó számtáblák és betüjelzések kiadására, miáltal Ausztriába utazó tagtársainknak nagy előnyöket szereztünk, miután ily számok nélkül az utiránytól néha igen távol eső „*kerületi kapitányi hivatalokhoz*“ kellene turistáinknak fáradni, jegyzőkönyvet felvenni és különféle zaklatásokat eltürni.

A bizottságok működése.

Virágkorzó rendező bizottság.

A mult évben tartott rendes évi közgyülés kimondotta, hogy a IV-ik nemzetközi automobilkiállitást elhalasztja 1908-ra, igy az automobilizmus népszerüsitése érdekében 1907. év folyamán választmányunk egy más, nagyobbszabásu ünnepség rendezését határozta el. E czélból gróf Zichy Béla Rezső elnöklete alatt bizottságot küldött ki, mely buzgó tevékenység után május hó 18-án nagyszabásu, virágcsatával egybekötött automobilkorzót rendezett. Az ünnepély, daczára a rendkivül kedvezőtlen időjárásnak, mégis sikerrel végződött, mihez hozzájárultak megjelenésükkel a cs. és k. főhercegi pár és udvara, az arisztokrácia és főméltóságok, valamint a Budapesten tartozkodó előkelő idegenek nagy számban. A tiszta jövedelemből 763 koronát voltunk képesek jótékonycélra, a Gyermekvédő Liga alapja javára forditani, mely egyesületnek ügybuzgó elnöke, gróf Edelsheim-Gyulay Lipót szintén tevékeny részt vett a bizottság müködésében.

Garage szabályzatot kidolgozó bizottság.

Az automobiltulajdonosok, valamint a garage cégek közös érdekét képezte a garage-viszonyok végleges szabályozása. Ez üdvös feladatra vállalkozott klubunk, midőn mult év elején Hatvany Károly igazg. tag előterjesztésére kiküldött egy bizottságot, mely a főbb budapesti garage-tulajdonosok bevonásával részletes szabályzatot állapitott meg, melyet első sorban a klub „*hivatalos garage*“ cimét viselő cégek, ezenkivül egyéb garage-ok is magukra nézve kötelezőnek ismertek el s amely egyrészt kedvezményeket nyujt klubunk tagjainak, másrészt határt szab idegenekkel szemben is a garage-tulajdonosok követeléseinek. A klub hivatalos garage-ai feletti felügyelet gyakorlására nézve a legközelebbi jövőben fog szabályzat kidolgoztatni.

Sajtóügyi bizottság.

Az automobilizmusnak népszerüsitése, valamint fontosabb klubeseményeknek a nagyközönséggel való megismertetése, nemkülönben a napisajtóban előforduló téves hiresztelések helyreigazitása céljából felmerült a szüksége egy sajtóügyi bizottság kiküldésének, mely az automobilizmus iránt már eddig is komolyan érdeklődő nagyobb hirlapok szerkesztőségeinek bevonásával állandóan informálta és hirekkel látja el a lapokat, ugy hogy müködésének üdvös eredményei már is szemmel láthatók.

Kiállitási bizottság.

Az 1908. év májusában megtartandó automobil-kiállitás előkészitő bizottsága még a mult év végén megalakult gróf Zichy Béla Rezső elnök, Bláthy Ottó Titusz alelnök és Krisztinkovich Béla ügyvezető igazgatóval az élén. A bizottság eddigi buzgó működésének örvendetes eredményekép már is konstatálható, hogy a megtartandó kiállitás minden tekintetben felül fogja mulni a megelőzőket.

Az igazgatóság müködése.

Térkép.

Elhatározta az igazgatóság, hogy egy nagyszabásu térképművet fog kiadni, Magyarország összes utvonalainak turisztikai szempontból való feldolgozására. E célból hosszas kisérleteket folytatott és próbatérképeket rajzoltatott, összeállitotta az utvonalakat, valamint körleveleket intézett az összes tagokhoz, megjegyzéseik és tapasztalataik nyomán helyreigazitások megtétele végett. Végleges megállapodás még nem jöhetett létre, miután az ügy mindeddig csak a kisérletezés stádiumában van. A térképezési munkálatok valószinüleg több évig tartanak, és T. Közgyüléstől az összes költségek fedezésére kért 15.000 koronából 1908. év folyamán csak egy kisebb rész fog felhasználtatni.

Önkéntes automobil hadcsapat.

Az „Önkéntes Automobil Hadcsapat“ szabályzatait a mult évi közgyülés hagyta jóvá, sajnálatunkra nem jelenthetjük az idén még biztosra a vett megalakulást, miután a legfelső helyen való hozzájárulás elé váratlanul akadályok gördültek, remélhető azonban, hogy ezek a közel jövőben eloszlathatók lesznek.

Soffőr kurzus.

Előterjesztést tettünk a Nagyméltóságu Magy. Kir. Közlekedésügyi Miniszter urhoz egy állami gépkocsivezetői iskola létesitése tárgyában, mely kezdeményezésünk eredményekép beható és sikeres tanácskozásokat folytattunk a technologiai iparmuzeum és az állami ipariskola igazgatóságával egy az állami felsőbb ipariskola keretébe illesztendő vezetői tanfolyam felállitása iránt. Az e célra kiküldött bizottság tagjai, Bláthy Ottó Titusz, Csonka János és Krisztinkovich Béla urak ezen iskola tanáraival kidolgozták a tanfolyam részletes tantervét, és költségvetését és azok jóváhagyása végett már a magy. kir. kereskedelemügyi minisztériumhoz vannak felterjesztve, ugy hogy az év őszén az első tanfolyam megnyitása várható.

Nagy befolyást sikerült biztositani a Klub számára ez alkalommal egyrészt a tanfolyamra való felvételnél, másrészt a képesitő vizsgánál, amely vizsgát az automobil-közlekedés országos szabályozása alkalmával mint elengedhetetlen feltételt óhajtanánk rendszeresiteni, s tán azáltal sikerülni fog a sokoldalról panaszolt automobilvezetői szakot a nem arra való elemektől megtisztitani.

Automob - szabályrendelet

A magy. kir. kereskedelemügyi Minisztérium által a gépkocsi használatának a bérkocsi-ipar szempontjából leendő szabályozása tárgyában kiadandó rendelet tervezete megküldetett a klubnak, véleményezés végett. Az igazgatóság tüzetesen foglalkozott a rendelettel és a birálatok előterjesztésével, a minisztériumban tervezett ankéten gróf Zichy Béla Rezső, Bláthy Ottó Titusz és Krisztinkovich Béla urakat bizta meg. Az ankét azonban az igazgatóság javaslatára azon időre halasztatott el, amikor az általános gépkocsi-forgalom országos szabályozását a belügyminisztérium is rendezni fogja.

Gépkocsivezetők szolgálati jutalma.

A vezetők buzditására irányul azon humánus intézmény is, melyet a választmány a „*szolgálati jutalom*“ alapja cimén inditványoz és ahhoz egyuttal a t. Közgyülés elvi hozzájárulását kéri.

A hivatalos lapunk április 11. számában közölt és az ügyvezető igazgató ur által kidolgozott tervezet ismeretes lévén,T. Tagtársaink előtt annak bővebb indokolása felesleges.

Országos közlekedési tanács.

Nagy elismeréssel adózott a m. kir. kereskedelemügyi minisztérium a gépkocsi-közlekedés terén kifejtett eddigi tevékenységünkért és jelentékeny feladatok megoldását várja a klubtól a jövőben is és elismerésül az 1907. évi XXI. t.-c. értelmében alakitott országos közlekedési tanács hivatalból kinevezendő tagjai közé a Magyar Automobil Klub ügyvezető igazgatóját is kijelölte.

Tárgyalások.

Beadvány intéztetett a fővároshoz több tárgyban, igy különösen automobil-omnibusz és bérkocsi próbajáratok létesitése tárgyában a fővárosi Közlekedési Vállalattal egyetemben.

Felterjesztéssel élt az igazgatóság a kereskedelemügyi minisztériumhoz a munkásbiztositási törvény életbeléptetése alkalmával, a sofför-biztositás rendezése ügyében és még több izben tett felterjesztéseket közérdekü tárgyakban.

Biztositás.

A tagoknak jelentékeny előnyöket nyujtó terv kidolgozásán fáradozik az igazgatóság jelenleg is, és cumulativ automobil-biztositás tárgyában folytat tárgyalásokat biztositó intézetekkel. Remélhető, hogy rövid időn belül megegyezésre fogunk jutni és tagjainknak nagy kedvezményeket biztosithatunk.

Hivatalos lap.

Jelenthetjuk végül, hogy a klub hivatalos lapjában változás állott be, f. év január 1-től kezdve a „*Nemzeti Sport és az Automobil*“ lett hivatalos közlönyünk.

A lap szerkesztőségével kötött szerződésben több évi kötelezettséget vállaltunk, melyhez a T. Közgyülés hozzájárulása szükséges.

Taglétszám

A tagok létszámában örvendetes szaporodás állott be, és pedig :

alapitó tagjaink száma 5 maradt,

rendes tagokul beválasztottunk 31-et,

halálozás és lemondás folytán a tagok száma apadt 10-el, igy rendes tagjaink száma 155-ről 176-ra emelkedett. Kedvezményes, illetve hölgy-tagjaink száma 5, kültagok száma 7-ről 9-re emelkedett.

Az alapitó, rendes, kedvezményes és kültagjaink száma tehát összesen 195.

Klubunk pénzügyi viszonyait a tisztelettel beterjesztett, idecsatolt zárszámadás és vagyonmérleg részletesen tüntetik fel.

A csekély taglétszám miatt rendes bevételeink a rendes kiadásokat a klub fennállása óta soha sem fedezték. Reméljük azonban, hogy az 1907. év volt az utolsó, melyben a rendkivüli bevételeket is igénybe kellett vennünk, mert a tisztelettel bemutatott 1908. évi költségelőirányzatban az egyensuly teljesen helyreállt. Az abban kitüntetett és a rendkivüli kiadás folytán mutatkozó hiányt a kiállitás feleslege remélhetőleg el fogja tüntetni.

Az igazgatóság.

LÁNG LAJOS
BUDAPEST
VIII., Stáhly-utca 7.
Kocsigummi-, automobil- és pneumatik-javitások.
Bárminő gummik megvétetnek.

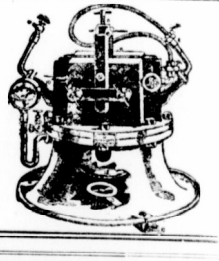

AUTOMOBILOK
motorkerékpárok nagyon olcsón
FISCHER ERNŐ
BUDAPEST, Izabella-utca 49. sz.

LAURIN & KLEMENT gyárt
motorkerékpárt, voiturettet, városi kocsit, turakocsit, teherkocsit, autobuszt.
MAGYARORSZÁGI VEZÉRKÉPVISELŐ
Budapest, IV., Semmelweiss-utca 9. sz.

ZÁRSZÁMADÁS 1907. ÉVRŐL.

BEVÉTEL.

		K	f	K	f
	I. Rendes bevételek:				
1	Beirátási dijak	1230	—		
2	Tagdijak	12780	—		
3	Jelvények eladása	392	—		
4	Térkép- és évkönyv-eladás	54	—		
5	Kamatok	2077	01	16533	01
	II. Rendkivüli bevételek:				
6	Virágkorzó feleslege	1780	04		
7	Záloglevelek eladásából (az 1906. évi kiállitási pénztár megtéritése)	3739	92	5519	96
	Egyenleg			4951	34
	Összesen ..			27004	31

KIADÁS.

		K	f	K	f
	I. Rendes kiadások:				
1	Clubhelyiség bérlete és mellékjárulék	3921			
2	Fütés és világitás	624	86		
3	Személyi kiadások	3320	—		
4	Posta, távirda, telefon	1225	—		
5	Irodai kiadások	640	07		
6	Nyomtatványok	531	50		
7	Térképek, könyvek	342	60		
8	Hivatalos lap és szaklapok	3164	74		
9	Évkönyv	2331	—		
10	Jelvények	154	50		
11	Külföldi képviselet	2500	—		
12	Folyószámla kamat	39	41	18794	68
	II. Rendkivüli kiadások:				
13	Butorok, kocsiszámok, triptyquek	4709	63		
14	Hozzájárulás az 1908. évi kiállitás költségeihez (908. évben meg fog térülni.)	3500	—	8209	63
	Összesen ..			27004	31

Jelen zárszámadás tételeit az 1907. évi pénztárkönyv és főkönyv adataival összehasonlitottuk, azokat helyesen elkönyvelve és szabályszerüen okmányolva találtuk. A 4951 kor. 34 fillér egyenleg, mint kiadási többlet helyesen mutattatott ki.

Budapest, 1908. április 7.

Krisztinkovich Béla, s. k.
ügyv. igazgató.

A számadásokat felülvizsgáló bizottság:

Bláthy Ottó Titusz, s. k. *Hatvany Károly*, s. k. *Dr. Varró Indár*, s. k.

		K	f	K	f
	I. Értékpapirok.				
	34.800 kor. névértékü pesti magyar kereskedelmi bank záloglevél ..... á 94 K	32712	—		
	10.000 kor. névértékü 4%-os magyar koronajáradékkötvény ..... á 33 K 20 f.	9320	—	42032	—
	II. Készpénz.				
	A kézi pénztárban			69	95
	III. Beiratási és tagsági dijak.				
	Hátralékos beiratási és tagsági dijak	2150	—		
	Be nem hajtható tagsági dijak	950	—	1200	—
	IV. Ingóságok.				
1	Butorfelszerelés				
	a) mult évi leltári érték ..... 4711 K				
	10% avulás levonásával ..... 471 K	4240	—		
	b) 1907. év folyamán beszerzett butorok új értéke	2841	—		
2	Térképek és könyvek	1200	—		
3	Jelvények				
	a) 20 drb clubjelvény á 4 K ..... 80 K				
	b) 30 drb koesijelvény á 10 K ..... 300 K	380	—	8661	—
	Összesen			51962	95

		K	f	K	f
	I. Alapitványok :				
1	4 alapitó tag által befizetve ..... 4000 K				
2	1 „ „ „ „ ..... 1400 K	5400	—		
3	Ünnepségek rendezési alapja	5500	—	10900	—
	II. Folyószámlán :				
	Egyenleg 1907. december 31-én			1035	02
	III. Egyenleg				
	Mint tiszta vagyon			40027	93
	Összesen			51962	95

Budapest, 1908. április hóban.

Krisztinkovich Béla, s. k.
ügyv. igazgató.

Az 51.962 kor. 95 fillér végösszeggel megállapitott vagyonmérleget felülvizsgálva, a 40.027 kor. 93 fillérrel kimutatott egyenleget, mint tiszta vagyont helyesnek találtuk.
Budapest, 1908. április 7.

A számadásokat felülvizsgáló bizottság :

Bláthy Ottó Titusz, s. k. *Hatvany Károly*, s. k. *Dr. Varró Indár*, s. k.

KÖLTSÉGELŐIRÁNYZAT 1908. ÉVRE.

		K	f	K	f
	I. Rendes bevételek.				
1	**Beiratási dijak :**				
	30 várható uj tagtól á 50 K	1500	—		
2	**Tagdijak :**				
	60 régi rendes tag dija á 50 K = 3000 K .				
	140 uj „ „ á 100 „ = 14000 „ .				
	2 régi kültag „ á 10 „ = 20 „ .				
	8 uj „ „ „ á 25 „ = 200 „ .	17220	—		
3	**Jelvények eladása :**				
	25 kőesijelvény á 10 K = 250 K				
	30 clubjelvény á 4 „ = 120 „	370	—		
4	**Kamatok :**				
	44.800 K névértékü tőke után 4% = 1792 K ..				
	Folyószámla és letétek után ca. = 118 „ ..	1910	—	21000	—
	II. Rendkivüli bevételek :				
	Az automobil-kiállitás költségeire 1907. folyamán adott hozzájárulás megtérítéséből			3500	—
	Összesen			24500	—

		K	f	K	f
	I. Rendes kiadások :				
1	Clubhelyiség bére	4000	—		
2	Fütés, világitás	600	—		
3	Személyzet	3600	—		
4	Posta, távirda, telefon	1000	—		
5	Irodai kiadások	1000	—		
6	Nyomtatványok	500	—		
7	Hivatalos lap és szaklapok	4000	—		
8	Évkönyv	2000	—		
9	Külföldi képviselet	3000	—		
10	Butorok pótlása	1000	—		
11	Előre nem látottakra	300	—	21000	—
	II. Rendkivüli kiadások :				
	Térképkészités a közgyülés által engedélyezendő 15.000 K I.-ső részlete			5000	—
	Összesen			26000	—

Elfogadva a Magyar Automobil-Club Igazgatóságának és választmányának 1908. április 24-én tartott ülésén.

gróf Zichy Béla Rezső, s. k.
h. elnök.

Krisztinkovich Béla s. k.
ügyvezető igazgató.

Jegyzőkönyv

felvétetett a Magyar Automobil-Klubnak 1908. évi április hó 26-án a klubhelyiségben (IV., Kigyó-tér 1.) tartott rendes évi közgyülésről.

Jelen voltak : Gróf Andrássy Sándor elnöklete alatt Bárdi József, dr. Bayer Dezső, Baruch Jenő, Bláthy Ottó Titusz, Brachfeld Sándor, Csonka János, dr. Delmár Tivadar, győri Farkass Lajos, Fényi Béla, báró Guttmann Arthur, br. Harkányi János, Hatvany Károly, Herczog F. Fülöp, báró Herzog Mór Lipót, Hevessy Vilmos, ifj. Holub József, Krisztinkovich Béla, kisczétényi Kovách László, dr. Nagy Sándor, Odescalchi Géza herceg, Reimann Gyula, gróf Széchenyi István, dr. Szécsi Kálmán, Szontagh Jenő, Tiller Samu, Tschőgl Henrik, dr. Varró Indár, gróf Vasquez Lajos, gróf Zichy Béla Rezső tag urak.

Jegyzőkönyvvezető : ifj. Krisztinkovich Béla klubtitkár.

Gróf Andrássy Sándor üdvözli a megjelent tagokat, konstatálja a közgyülés határozatképességét és a jegyzőkönyv hitelesitésére gróf Széchenyi István és Baruch Jenő tagokat kéri fel.

Ezután elnök bővebben ismerteti a klubnak 1907. év folyamán kifejtett közhasznu tevékenységét, utal azonsikerekre, melyet a külföldön a Magyar Automobil-Klubnak mint önálló vezető klubnak elismertetése utján elértünk, utal azokra a közreműködésekre, melylyel a magasabb hatóságok ténykedéseit támogattuk és magunkat mintegy közjogi faktorrá felküzdöttük.

Előadása végén megemlékezik a klubot *Törley* József halálával ért veszteségről és a nevezett volt igazgatósági tag emlékét jegyzőkönyvileg megörökiteni inditványozza.

A közgyülés a inditványt egyhangulag elfogadja és arról Törley József özvegyét értesiteni rendeli.

Elnök bejelenti, hogy az alapszabályok értelmében a 3 évre megválasztott elnök és 30 választmányi tag mandátuma lejárván, uj választás ejtendő meg.

Hatvany Károly inditványára,

gróf Andrássy Sándor közfelkiáltással a Magyar Automobil-Klub elnökévé ujból megválasztatott..

A választmányi tagokra megejtendő szavazáshoz a szavazatszedő bitottságba Bláthy Ottó Titusz és Hatvany Károly urak kérettek fel és a szavazás idejére az ülés felfüggesztetett.

Elnök az ülést ujból megnyitván, a szavazatszedő bizottmány jelenti,

hogy választmányi tagokul megválasztattak :

Gróf Andrássy Géza,
Gróf Andrássy Sándor,
felsőványi Baruch Jenő,
Dr. Bayer Dezső,
Bláthy Ottó Titusz,
Csonka János,
Dr. Delmár Tivadar,
győri Farkass Lajos,
Fényi Béla,
Gerbeaud Emil,
Báró Harkányi János,
Hatvany József,
Hatvany Károly,
Hevessy Vilmos,
Gróf Esterházy Móric,
Gróf Károlyi Mihály,
bátorkeszi Kobek Kornél,
kisczétényi Kovách László,
Krisztinkovich Béla,
Dr. Molnár Ákos,
Dr. Nagy Sándor,
Ormódy Vilmos,
Gróf Széchényi István,
Szende Károly,
Gróf Teleki Pál,
Dr. Varró Indár,
Báró Vécsey László,
Gróf Wenckheim József,
Gróf Zichy Béla Rezső,
Zsolnay Miklós.

A közkézen forgó nyomtatott évi jelentés felolvasottnak tekintetik, az igazgatóság jelentése tudomásul vétetik, tudomásul vétetik továbbá

a számadások felülvizsgálatára kiküldött bizottság jelentése is, mely szerint az igazgatóság által szerkesztett zárszámadás és vagyonmérleg rendben találtatott és a felmentvény az igazgatóságnak megadatott.

Az igazgatóság által bemutatett költségelőirányzat 1908. évre jóváhagyatott.

Felhatalmazta a közgyülés a választmányt, hogy 15.000 korona keretén belül

Magyarország uthálózatához turisztikai térképet készittessen és e célra a klub vagyonából a szükséghez képest értékpapirokat is adhasson el.

Jóváhagyólag tudamásul veszi a közgyülés a „*Nemzeti Sport és az Automobil*“ heti szaklappal mint hivatalos lappal 3 évre kötött szerződést.

Elnök bejelenti, hogy 1907 aug. 21-én igazgatósági ülést hivott össze, de a megjelenésben akadályozva lévén, az ülésen csak 4 igazgatósági tag tárgyalt, azonban ő, mint elnök, az előzetes tudomásával hozott határozatokhoz utólag a jegyzőkönyv aláirásával hozzájárult. Az ülés határozatképessége kifogás tárgyává tétetvén, kéri a közgyülést a határozatképesség kimondására.

A közgyülés az 1907. évi aug. 21-én tartott igazgatósági ülésben hozott határozatokat, minthogy azokat az elnökön kivül 4 igazgatósági tag egyhangulag hozzájárult, az alapszabályok szerint is érvényeseknek ismeri el.

Olvastatik dr. Molnár Ákos inditványa alapszabálymódositás tárgyában. Elnök bejelenti, hogy az inditvány az alapszabályok értelmében a közgyülés előtt 8 nappal irásban nyujtatott be és azt a választmány f. hól 24-én tartott ülésén tárgyalván, alábbi módositott alakban terjeszti a közgyülés elé.

Módositandó az alapszabályok VI-ik szakaszának 2-ik pontjában a három első bekezdés.

Régi szöveg.

2. Kizárásra vonatkozó indokolt inditvány beadásakor vagy esetleg alapos ok felmerülésénél az igazgatóság tartozik a vádat indokolással együtt 14 napon belül a feljelentettel közölni és ha az illető ujabb 14 napon belül becsületbiróság egybehivását kivánja, tartozik a becsületbiróságot összehivni.

Ezen becsületbiróság az ügyet megvizsgálja, meghallgatja a feljelentett ellenérveit és csak azután határoz, vajjon a kizáratási inditvány a választmány határozata elé terjeszthető-e, vagy sem.

Ha a feljelentett a vett értesitéstől számitott 14 napon belül becsületbiróság egybehivását nem kivánja, avagy ha a becsületbiróság az ügynek a választmány elé való terjesztését határozza, akkor az igazgatóság az ügyet egy külön e célra egybehivandó választmányi ülés elé terjeszti, mely ülés titkos szavazás utján dönt.

Uj szöveg.

2. Kizárásra vonatkozó indokolt inditvány beadásakor, vagy esetleg alapos ok felmerülésénél az elnök a vádat indokolással együtt a feljelentett taggal oly figyelmeztetés kiséretében közli, hogy amennyiben a kézbesitéstől számitott 14 nap alatt ellenérveit az elnökhöz be nem terjesztené, a felhozott ténykörülményekre nézve az igazgatóság saját hatáskörében fog vizsgálatot tartani,

A felhozott vádakat és az ellenérveket az igazgatóság köteles beható tanácskozás tárgyává tenni és az esetben, ha kizáratásra okot nem találna, az inditványt visszautasithatja, mi ellen a feljelentő fél, ha a klub tagja, a visszautasitó határozat kézbesitésétől számitott 8 napon belül a választmányhoz felebezhet.

Amennyiben pedig az igazgatóság a kizárásra okot talál, az ügyet az inditvány jelzésével egy külön e célra egybehivandó választmányi ülés elé terjeszti, mely ülés titkos szavazás utján dönt.

Az alapszabály VII. szakaszának *b* ·/. pontja

Régi szöveg

3 évi időtartamra 5 tagu becsületbiróság választása.

Uj szöveg

teljesen elmarad.

A közgyülés az alapszabálymódositást egyhangulag elfogadta és jóváhagyás végett a m. kir. belügyminiszterhez felterjeszteni határozta.

Olvastatik dr. Delmár Tivadar inditványa *sportbizottság* kiküldése tárgyában. Elnök jelenti, hogy az inditvány 8 nappal a közgyülés előtt irásban tétetett és a választmány pártoló javaslattal terjeszti a közgyülés elé.

A közgyülés felhatalmazza a választmányt, hogy egy sportbizottságot alakitson és annak müködéséről évi rendes közgyülésen jelentést tegyen.

Olvastatik Krisztinkovich Béla ügyvezető-igazgató inditványa a kifogástalan, hű automobilvezetők jutalmazására létesitendő „*szolgálati jutalom*"-alap tárgyában.

Elnök jelenti, hogy az inditvány már a hivatalos lap ápr. 11-iki számában közölve lett, de még az évi járadékok tekintetében számitások tétele szükséges, azért jelenleg csak elvi hozzájárulás kéretik.

A közgyülés a választmányt hatalmazza fel, hogy az alap létesitéséhez, kezelésének szabályzatát belátása szerint állapitsa meg és amennyiben a klub vagyonából az alap biztositására értékpapirok lekötése lenne szükséges, arra 20.000 kor. értéket fordithasson.

Napirend kimerittetvén, elnök az ülést berekeszti.

Kmft.

Ifj. Krisztinkovich Béla
klubtitkár.

Kempelen Béla családtörténeti (genealogiai) iroda :: és cimerfestészeti müintézete.
BUDAPEST, VI., Teréz-körut 37. sz.
Nemesség, cimerek, e őnevek (külföldieké is) kikutatása. Cs. és kir. **kamarási** stb. **ősfák** egybeállitása. Minden **nemesi ügy** (nemesség átruházása, külföldi lovagrendekbe való felvétel stb.) elintézése. **Cimereknek** (müvészi és heraldikailag szabályos) festése, vésetése, égetése, himezése papirra, pergamentre, bőrre, fára, üvegre csontra, bronzra, márványra stb., **családfák, ősfák,** családi **kronikák** megszerkesztése és megfestése.

Specziálista Automobil-fényezésekben,
HÉJJA BÉLA épület-, porta s mübutor-asztalosmester
Budapest, Klauzál-utca 14. sz.
Elvállal minden e szakba vágó munkát jutányos árakon, teljes garancia mellett. **Szabadalmazott ágyvasalás.** Teljes lakberendezések. **Modern üzletberendezéseket jótállás mellett készit.**

Jegyzőkönyv

felvétetett a Magyar Automobil-Klub igazgatóságának és választmányának 1908. április hó 24-én tartott együttes üléséről.

Jelen voltak: Gróf Zichy Béla Rezső elnöklete alatt dr. Bayer Dezső, Bláthy Ottó Titusz, Farkass Lajos, Hatvary Károly, br. Kobek Kornél, kisc. Kovách László, Krisztinkovich Béla, dr. Nagy Sándor, dr. Varró Indár és br. Vécsey László.

Jegyzőkönyvvezető: ifj. Krisztinkovich Béla, klubtitkár.

Jegyzőkönyv hitelesitésére felkérettek Kovách László és Hatvany Károly urak.

Napirend első pontja tagfelvétel volt. Rendes tagokul egyhangulag felvétettek:

Dr. Kovách Elemér, ügyvéd. Budapest, VI., Andrássy-ut 60.

Ifj. Röck István, gépgyáros. Budapest, I., Kelenhegyi-u. 29.

Br. Vay Imre. Péll, Pozsonymegye.

Titkár olvassa az igazgatóság évi jelentését, melyet a választmány elfogad és a közgyülés elé terjeszteni határozza.

Igazgató beterjeszti az 1907. évi zárszámadást és vagyonmérleget, melyeket a felülvizsgáló bizottság rendben talált és kéri azok elfogadását, valamint az 1908. évi előirányzattal együtt a közgyülés elé terjesztését.

A választmány ily értelemben határoz.

Titkár előterjeszti, hogy az alapszabályszerü határideig három inditvány érkezett a választmány elé a közgyüléshez való terjesztés végett.

1. Dr. Molnár Ákos inditványa alapszabálymódositás tárgyában.

2. Krisztinkovich Béla ügyv. igazgató inditványa egy soffőr szolgálati jutalom-alap létesitése tárgyában és végül,

3. Dr. Delmár Tivadar inditványa egy állandó sportbizottság létesitése tárgyában.

A választmány az elsőt és harmadikat változatlanul elfogadja és a közgyülés elé terjeszteni határozza.

A másodikra vonatkozólag ugy határoz, hogy miután még e kérdés csak az előkészités stádiumában van, a közgyülésen csak egy elvi hozzájárulást fog inditványozni s kéri az igazgatót részletes inditványának egyelőre visszavonására.

A főváros által közösen rendezendő omnibusz és taxaméter kocsi-verseny zsürijébe a választmány Hevessy Vilmos, Csonka János és Farkass Lajos tag urakat küldi ki.

Elnök indiványára a választmány az igazgatósági tagságról lemondott gróf Thoroczkay Miklós volt elnökhelyettes a klub körül szerzett érdemeit elismerésül jegyzőkönyvbe igtattatni és erről őt jegyzőkönyvi kivonatban értesiteni rendeli el.

Több tárgy nem lévén elnök az ülést berekeszti. Kmft.

Jegyzőkönyvvezető
Ifj. Krisztinkovich Béla s. k.,
titkár.

Hirek.

ELŐADÁS AZ AUTOMOBILIZMUSRÓL. A *Magyar Mérnök- és Épitész-Egylet* ut-, hid- és vasutépitési szakosztálya a mult héten *Tolnay* Kornél szakosztályi elnök elnöklete alatt tartott ülésén, *Hevessy* Vilmos gépészmérnök, a Magyar Automobil-Club választmányi tagja, rendkivül érdekes felolvasást tartott az automobilizmusról, amelyen az egyesület tagjain kivül is számos szakember jelent meg. Felolvasó mindenekelőtt az automobilizmusnak a laikus előtt szinte hihetetlen elterjedését bizonyitotta megbizható és érdekes statisztikai adatokkal. A négy legnagyobb automobilgyártó állam kivitele egymagában meghaladta a 300 milliót, a géppel hajtott közuti járművek számát immár 300.000-nél többre becsülik, az automobilipar százezernyi munkást foglalkoztat, s már az automobil-járművek kellékei is oly tekintélyes uj iparágakat teremtenek, mint pld. a pneumatikipart, amelynek jellemzésére talán elég felemliteni, hogy egyik nagy pneumatikgyár félévének forgalma meghaladta a 15 milliót, szóval a közlekedési eszköz oly arányu és oly gyors fejlődésével állunk szemben, amelyre eddig példa nem volt és amelyet pár éve még mindnyájan elképzelhetetlennek tartottunk volna.

Pedig a gépkocsi tudvalevőleg régibb, mint a vasut.

Az elvételt kisérletekről, mint Cugnotérol, aki 1769-ben elsőnek járt, talán nem érdemes beszélni, de 1830-ban már a „London and Brighton Steam-Carriage Co."-al állunk szemben, amely száznál több automobilt járat, azokkal rendes meneteket tart fenn, tehát az, mint közlekedési eszköz akkor már mindenesetre komoly és számottevő.

Miben leljük okát, hogy a feledés homályába merült jármü az időközben annyira tökéletesedett vasut mellett is uj életre kelhetett?

Egyrészt a gépek megtervezésénél érvényre jutott nagy fordulatszámok elvében, másrészt az ujabb anyagokban, amely a gépek megépitésénél rendelkezésre állottak.

Az első gépek 20—25 fordulattal jártak csupán, a mai automobilé percenkint 1000—1200-at is megtesznek.

A benzinnel hajtott automobilmotor szerkezetére, mely motorral a közuti gépkocsik több, mint 90 százaléka van ellátva, s amelyet mindnyájan ismerünk, felolvasó nem terjeszkedett ki.

Felolvasó azután a luxuskocsik elterjedésével és azok minőségével és fentartási költségeivel foglalkozik, majd áttér az automobil-omnibuszok vagy autobuszok megbeszélésére és igen érdekes adatokat és tapasztalatokat közöl azok üzemeiről. Hogy Budapesten az automobil-omnibuszok előnyeit nem élvezhetjük, azt előadó nem a vállalkozási kedv hiányában találja, mert hiszen a 10 százalék osztalékot fizető párisi társulatok példája ezt feltétlenül éleszti, hanem inkább a koncesszionálási kérdések akadályozó szerepében.

Igen helyesen jegyzi meg felolvasó, hogy az, hogy egy iparág, a lovas-bérkocsiipar megvédése miatt a lakosság összesége ne juthasson automobilbérkocsikhoz, nem egészen jól érthető és ha az állam nem állja a haladásnak utját és valamely találmányra szabadalmat még akkor is ad, ha azáltal az ország legvirágzóbb iparainak egyike is megy veszendőbe, fővárosunknak sem kellene más eljárást követnie.

Ezután az automobil-üzemek organizációjáról és az üzemek költségeiről értekezett felolvasó és különösen behatóan ismertette az automobil teherkocsi alkalmazásának előnyeit és körülményeit, kiterjeszkedve

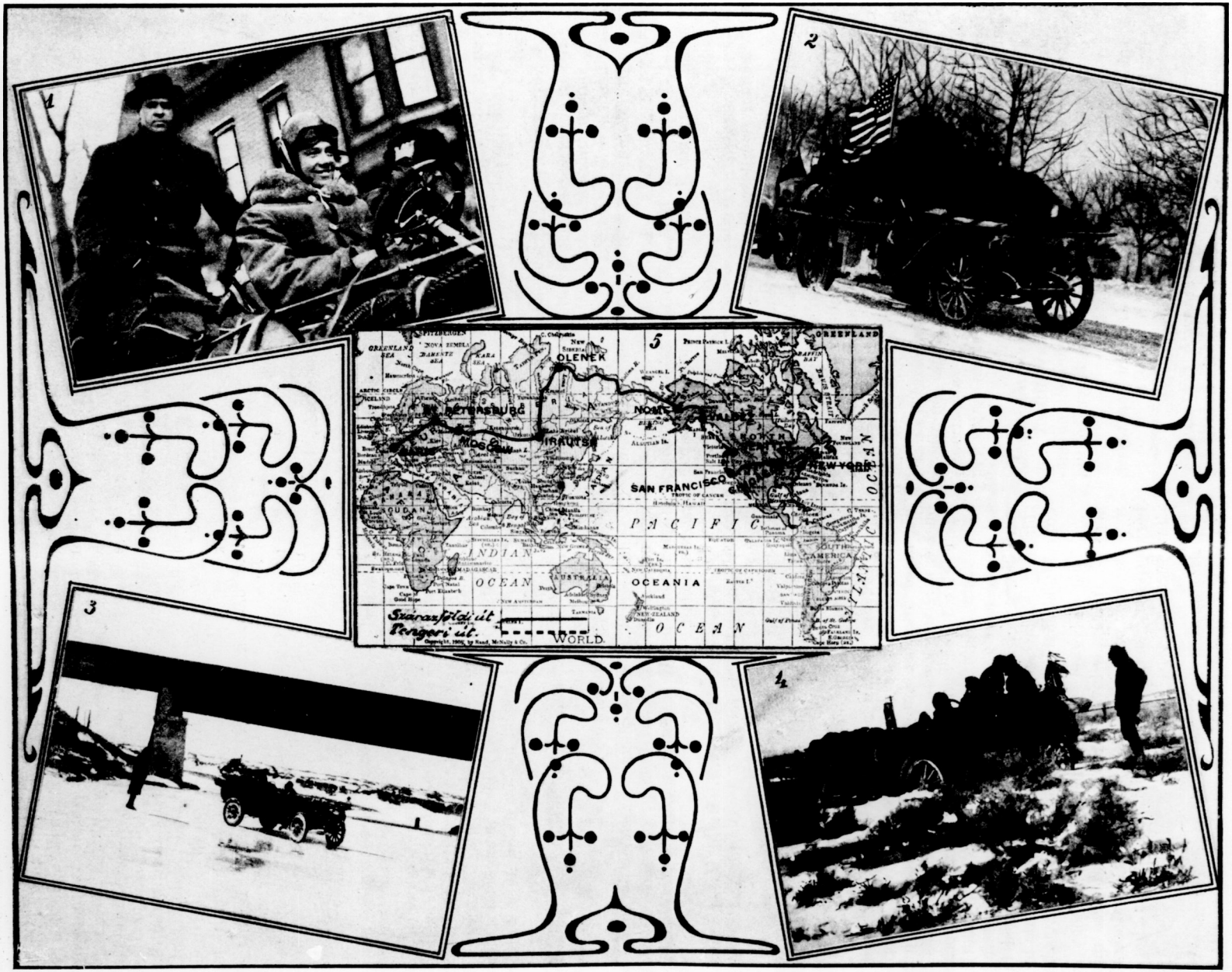

Képek a New-York—Párisi automobilversenyről.

1. A Thomas kocsi legénysége.
2. Útban a sziklás hegyek felé.
3. Átkelés egy befagyott folyón.
4. Besüppedt kocsi.

Az utvonal térképe.

még az utkérdésre is. Végül javaslatot tett felolvasó az automobil ügyek vezetésére szolgáló külön állami hivatal felállitására vonatkozólag, amely a vasuti és hajózási főfelügyelőség keretébe volna beosztható.

Az érdekes felolvasást élénk eszmecsere követte, melynek végeztével *Tolnay* Kornél szakosztályi elnök köszönetet mondott a felolvasónak és kijelentette, hogy az egyesület ezen gazdasági szempontból oly nagyfontosságu kérdést élénk figyelemben fogja részesiteni. A felolvasás teljes szövege különben a szerző előzékenységéből, a Magyar Automobil-Club által kiadott évkönyvben, illetőleg hivatalos kiállitási katalogusban fog megjelenni.

A SOFŐREGYLET ÉS A FEKETE FUVAROK. A *Magyarországi Automobilvezetők és Szerelők Szakegylete* a következő figyelemreméltó átiratot intézte a magyar autotulajdonosokhoz:

Az utóbbi időkben előforduló automobil balesetek, elgázolások és egyéb az automobil-sportot hátrányosan feltüntető esetek, amelynek egyik főrugója majd minden esetben a fekete fuvar volt, arra inditották a „Magyarországi Automobilvezetők és Szerelők Szakegylet"-ét, hogy március hó folyamán tartott ülésében bizonyos radikális módszerrel orvosolja ezen bajt.

Nem lehet ugyan figyelmen kivül hagyni, hogy az automobilvezetők nagy többsége teljesen ment efajta visszaélésektől, de feltétlenül kötelessége minden intelligens vezetőnek az olyan elemek ellen küzdeni, amely ugy az összes vezetők reputációját aláássa, de azonkivül az automobilt kedvelőket is lehangolja és ezen nemes sporttól elidegeniti.

Egyletünk 1908. évi március 29-én a fekete fuvarok ellen a következő határozati javaslatot hozta: Azonban nézzük csak mi is az a fekete fuvar? Ha a vezető gazdája tudtán és beleegyezésén kivül idegeneket vesz fel a gondjaira bizott gépkocsiba, miáltal gazdájának határozott kárt okoz a gummi, benzin és olaj használata által, ezt nevezik soför-nyelven fekete fuvarnak.

Az Automobilvezetők és Szerelők Szakegylete különösen ezen visszaélés ellen foglal állást.

Az egylet kebeléből tiztagu bizottságot választottak, kinek feladata lesz ellenőrizni, illetve megfigyelni, melyik soför vállalkozik ilyen fuvarra.

Ha a bizottság észreveszi, hogy bármely vezető fekete fuvaroz, azt három izben megintik és ha az intés dacára is tovább üzné a fuvarozást, ugy az egylet kebeléből kizárják és gazdáját viselkedésére figyelmeztetik. Hisszük, miszerint ezen eljárás által a nem közénk való elemet ki fogjuk irtani.

Tekintettel arra, hogy az egylet főcélja az is, hogy a hatóság lehetőleg csakis vas- és fémmunkásokat ruházzon fel vezetői jogositványnyal, ebbeli támogatást minden t. automobiltulajdonostól tisztelettel kérünk. Egyben is bátorkodunk szives figyelmét felhivni, hogy egyletünk teljesen *dijtalanul* közvetit állásközvetitő osztálya utján lelkiismeretes kocsivezetőket.

Kiváló tisztelettel
az elnökség.

Versenyek.

A New-York — Párisi automobilverseny.

New-York, 1908. április 10.

Thomas Valdezben: 6090 mértföld,

Züst és De Dion San-Franciskóban: 4082 mértföld,

Protos Ogdenben: 2612 mértföld, ez a verseny mai napi állása. A nagy verseny első része lezajlott. A versenyzők egyike már Alaskán keresztül robog, kettő a De Dion és a Züst már szintén utban van, mig a németek képviselője, a Protos, még mindig Ogdenben vesztegel kb. 1500 mértföldnyire Frisco-tól. A Thomas-kocsi támogatva a szerencsétől, no meg talán a lakosságtól is, az egész jelentéktelen baleseteket leszámitva, baj nélkül érte el amerikiai utja végcélját. Annál több panne-ja volt az olasz Züst-nek és a peches német Protos-nak. Züst csak 300 mértföldnyire volt már a Thomas-kocsitól, napi teljesitményei azt a reményt keltették mindenkiben, hogy e 2 kocsi egy időben fognak körülbelül San-Franciscoba érkezni. De Sartori tervez, az Isten és a Jowai sár végez. Züst „broken down" hirdette fájdalmasan a New-York Times, a verseny amerikai védnöke; ezzel elveszett az olaszok reménye, hogy kocsijuk beérje Thomast Triscoban. Thomas gained 1 day (Thomas 1 napot nyer) mondják az amerikaiak, kik csak Züsttől tartanak.

Züstót 4 napig reperálták és ujra startolt, ujabb baleset, 2 nap halasztás, Thomas gained again 2 days (ismét 2 nap mondja az amerikai s meg kell magyaráznom, hogy Sealtleból Alaskába minden héten megy hajó, Züst a 2-ik hajót, mely Thomas után egy héttel ment, 1 nappal elkéste és Züst csak április 16-án indulhat hajóval Alaskába). De Dion a verseny 3-ik helyezettje szép menetelések után április 1-én érkezett Friscóba, Züsttal együtt szállitják Valdezbe. A 4-ik és utolsó versenyző Protos; annyi kalamitással kellett megküzdenie, hogy 19 nap alatt mindössze 250 mértföldet tett, legutóbb Ogdennél érte baleset, e sorok irásaig még mindig ott vesztegel. Koeppen hadnagy az őt meginterjuvolo riporternek azt mondotta, hogy minden áron folytatja utját, és ha minden rendben, ezentul reméli, hogy 8—9 nap alatt Friscóba ér.

Láthatjuk tehát, hogy a „mezőny", sport-nyelven szólva, szét van huzva. Thomas mintegy 2000 mértfölddel vezet. Nagy előny ez! Győzelme azonban — bármely hihetetlenül hangzik is — az időjárástól függ. Alaskában a mai napig hideg mintegy 0.4—0.5 fok celsius volt. Az országut kemény, fagyos talaján boldogul az automobil, de ha beáll az olvadás, mi az alaskaiak szerint április 2-ik felében szokott bekövetkezni, akkor az utak épenséggel járhatatlanok. Ha a Thomas még az olvadás előtt átjut Alaskán, akkor olyan előnyre tesz szert, hogy nem vitatható el tőle az első hely, ellenesetben, ha az olvadás hamarább állana be, akkor az eddig szerzett előnye teljesen elvesz és a külföldiekkel együtt fog kelleni küzdenie a sár és iszaprétegeken keresztül.

Decsényi Frigyes.

„Automobilia"
első magyar PNEUMATIC javitó mühely. Elsőrangu nyersanyag, leggondosabb vulcanizálás.
BUDAPEST, VI., Szerecsen-utca 56. sz.
Sürgönycim: AUTOMOBILIA. Távbeszélő 105—08.

Tudósitónk levelének vétele óta a távirati értesitések már a Züst és Dion kocsik nagyszerü fogadtatásáról szólnak Seatleban s már azt is tudjuk, hogy a Thomaskocsi a Shawmut gőzösön Jokahama felé vitorlázik, hogy az elbliccelt alaskai utat Nippon szigetének mindenesetre kellemesebb átutazásával helyettesitse. A három kocsi május hóban Wladiwostokban fog találkozni, ahonnan együtt startolnak az ázsia-európai utrészlethez. Képeink a Thomas-kocsi legénységet, továbbá az amerikai ut nehézségeit élénken illusztráló szituációkat ábrázolják, amelyekből elképzelhetjük, hogy az ut fáradalmai és nélkülözései valóban olyanok lehettek, hogy elvették az emberek kedvét egy alaskai folytatástól.

A BROOKLANDI VERSENYPÁLYA a mult héten a hivatásos versenyzők számára is megnyitotta kapuit. Az első versenynap némi csalódással járt a publikumra nézve, mert a hölgyek indulása eltiltatván, elesett Miss D. Lewitts nagy érdeklődéssel várt szereplésétől és az e napon elért legnagyobb átlagos sebesség is *csak* 68 mértföldet (110 kilométert) tett ki. Az első nap eredményei a következők:

I. *5 mértföldes verseny, 2500 font sulyu, 81—91 mm. hengerfuratu kocsik számára.* 1. D. *Pigot* (35.76 l. e. Berliet) átlagos sebesség 62.25 mértföld. 2. P. D. Sterling (35.7 l. e. Berliet). 3. H. Farqcwarson (35.7 l. e. Berliet).

II. *Sizaire et Naudin-serleg.* 3 mértföldes verseny 1650 font sulyu 120 mm. furatu Sizaire & Naudin-kocsik számára. 1. G. F. *Scantlebury* (8.9 l. e. S. et N.). 2. Millard 5 hosszal.

III. *3 mértföldes verseny.* 26 lóerős, 2000 font sulyu, 64 mm. furatu kocsik részére. 1. F. *Newton* (26.6 l. e. Napier) 64.5 méltföldes átlagos sebesség. 2. Browning (25.6 l. e. Napier). 3. I. W. Stocks (25.6. l. e. De Dion).

IV. *Brooklandi serleg.* 5 mértföldes amatőr hendikep 105 mm. furatu kocsik részére. 1. H. G. *Nalder* (35.7 l. e. Berliet) 1051 yard előny. 2. Russel-Miller (22.4 l. e. La Buire) 1884 yard előny. 3. C. A. Bird (34.5 Mercedes) scratch.

V. *3½ mértföldes verseny.* 40 lóerős, 2500 font sulyu, 100 mm.-es hengerfurattal biró kocsik részére. 1. F. *Newton* (39.6 l. e. Napier) 62.25 mértföldes átlagos sebesség. 2. G. Cundy (28.4 l. e. Napier). 3. G. Juck (38.4 l. e. Humber).

VI. *Surrey Stakes.* 3 mértföldes verseny 3000 kg. sulyu, 95—105 mm. hengerfuratu kocsik számára. 1. F. *Draper* (69.0 l. e. Napier) átlagos sebesség 68 mértföld. 2. G. Caudy (69.6 l. e. Napier). 3. S. Thorne (40 l. e. Iris).

A második versenynap érdekesség tekintetében messze felülmulta az elsőt, amint azt a következő eredmények is mutatják:

I. *Kontinentális verseny* 5 mértföldre, 3000 font sulyu és 122 mm. furattal biró kocsik számára. 1. O. *Cuepper* (48.2 l. e. Metallurgique) 78 mértföldes átlagsebességgel. 2. F. Draper (39.6 l. e. Napier). 3. G. Cundy (38.4 l. e.).

II. *Motorkerékpárverseny.* 1. W. *Cook* (7.9 l. e. N. S. G.). 2. Kickham (7 l. e. Leader). 3. Collier (6 l. e. Matchless). Győztes átlagos sebessége 63 mértföld.

III. *Hadscregi és tengerészeti serleg.* 5. mértföldes verseny 2800 font sulyu, 100 mm. hengerfuratu kocsik számára. 1. S. *Gore-Browne* (47.6 Gobron). 2. I. Bullough (41.9 de Dietrich). 3. C. Moss (27.2 l. e. Arrol-Johnston). Résztvevők és kocsitulajdonosok csak katonák lehettek. Dacára az óriási hóviharnak győztes átlagos sebessége 61.75 mértföld volt.

IV. *90 lóerős kocsik versenye 5¾ mértföldre,* 3000 font sulyu és 225 mm. hengerfuratu kocsik számára. 1. F. *Newton* (90 l. e.Napier). 2. D. Resta (76 l. e. Mercedes). 3. G. Lewin (80.4 l. e. Hotchkin). Gyönyörü verseny, melyet Newton 30 yarddal nyert meg 89 mértföldes (143 kilométeres) átlagos sebesség mellett.

V. *5. mértföldes amatőr hendikep.* 1. C. *Hobson* (0) 48.6 l. e. Brasier. 2. A van Hoboken (600) 48.6 l. e. Mercedes. 3. Sir G. Abercromby (0) 58.1 l. e. Fiat.

VI. *Abroncscsere-verseny* 55—65 mm. hengerfuratu kocsik részére versenyközbeni kötelező abroncscserével. 1. F. N. *Newton* (25.6 l. e. Napier). 2. H. A. Bates (22.5 l. e. Ford.). 3. A. Antony (22.5 l. e. Ford.).

A SICILIAI KISKOCSI-VERSENY, mely a Targa Florio pályáján, azt egy héttel megelőzőleg fog Palormo környékén megtartatni, következő kocsikat fog a startnál egyesiteni : 3 Gregoire, 5 De-Dion, 2 Sizaire & Naudin, 3 Lion-Peugeot, 1 Vulpes, 1 Florentia és két Stronzoni, összesen tehát 17 jármü. A Dion-kocsik vezetői Florio lovag, Airoldi és Tasca lesznek, a Lion-Peugeot vezetőiül Guippone, Boilot és Duvernoy vannak kiszemelve és végül a harmadik favorit-cég a Lizaire & Naudin kocsik mint rendesen, a két cégfőnök vezetésére vannak bizva. A tavalyi versenyt Naudin nyerte meg

A NÉMET ÉS OSZTRÁK ÖNKÉNTES GÉPKOCSI-TESTULETEK az osztrák császári jubileum alkalmából közös turautat fognak rendezni a nyári hónapokban, amelyre ugy Ferenc József császár, mint Vilmos császár értékes tiszteletdijakat ajánlottak fel.

AZ ELASTIKUS KEREKEK VERSENYE, mely a Páris—Nizza—Párisi, 2080 kilométer hosszu uton folyt le, a következő eredménynyel járt :

I. *kategoria* (legalább 750 kg. sulyu kocsik számára) 4 induló közül egy sem dijaztatott.

II. *kategoria* (legalább 1000 kilogramm sulyu kocsik számára) *A. osztály.* 1. Automatique Ducasle (1832 kg. Vulpes-kocsi) 68 óra 14 perc menetidővel. — *B. osztály.* 1. Bandage Sider (1100 kg. Darracq-kocsi) 63 óra 29 perc. 2. Tourzelot-kerék (1510 kg. Ours-kocsi) 69 óra 56 perc. Mindkét osztályban 5 kocsi indult.

III. *kategoria.* (legalább 1250 kg. sulyu kocsik). *A. osztály :* 1. Automatique Ducasle (1470 kg. Mors)

LUTZ Antidérapant
Legjobb csuszástgátló és köpenyvédő.
Mintaszerü munka és anyag.
Telefon 8845. Lutz Ludovika Wien, I., Karlsplatz 3. Telefon 8845.
Mindennemü köpeny- és légcsősérülések javitása.

59 óra 08 perc. — *B. osztály :* 1. Bandage Sider (1250 kg. Rebour) 57 óra 15 perc.

IV. *kategoria.* (leglaább 1500 kg.sulyu kocsik). *A. osztály :* 1. Automatique Ducasle (1975 kg. De Dion) 45 óra 35 perc. — *B. osztály :* 1. Bandage Sider (2312 kg. Rebour) 49 óra 12 perc. 2. Bandage M. Y. G. (2312 kg. Delaunay-Belleville) 52 óra 18 perc. Mindkét osztályban 5 induló.

V. *kategoria* (legalább 1750 kg. sulyu kocsik számára). *B. osztály:* 1. Bandage M. Y. G. (2446 kg. Peugeot) 58 óra 07 perc. Két kocsi indult.

Az A. osztályban a kerékjavitás tiltva volt, a másodikban megengedve.

Az első osztály 8 indulójából 3, a másodiknak 12 indulójából 6 végezte be a teljes utat. A rugós kerekek általában nem váltak be, inkább a rugalmas abroncsokkal ellátottak mint a Ducasle és Sider.

két képünk közül az egyik az elégett Fial-Gallinári csónakot ábrázolja, amely állitólag 70 kilométer sebességet ért el training közben és a kilométeres verseny izgató végküzdelmét a Panhard-Levassor és Wolseley-Siddeley csónakok között.

Kereskedelem.

UJ GARÁZS BRASSÓBAN. A kies fekvésü erdélyi város, mely gyakran fogad különösen Romániából érkező automobilistákat, eddig nélkülözte egy modernül berendezett garázs előnyeit. *Einzig* Bernát brassói vállalkozó most segitett e rég érzett hiányon, amennyiben egy három külön elzárható fülkével, mosóhelylyel és javitóműhelylyel ellátott modern garázst rendezett be, amely minden tekintetben kielégitheti az automobilisták igényeit és kivánságait. A garázs kedvező fekvése, a város közepén, két elsőrendü szálloda közelében, szintén előnyös oldalai közé tartozik.

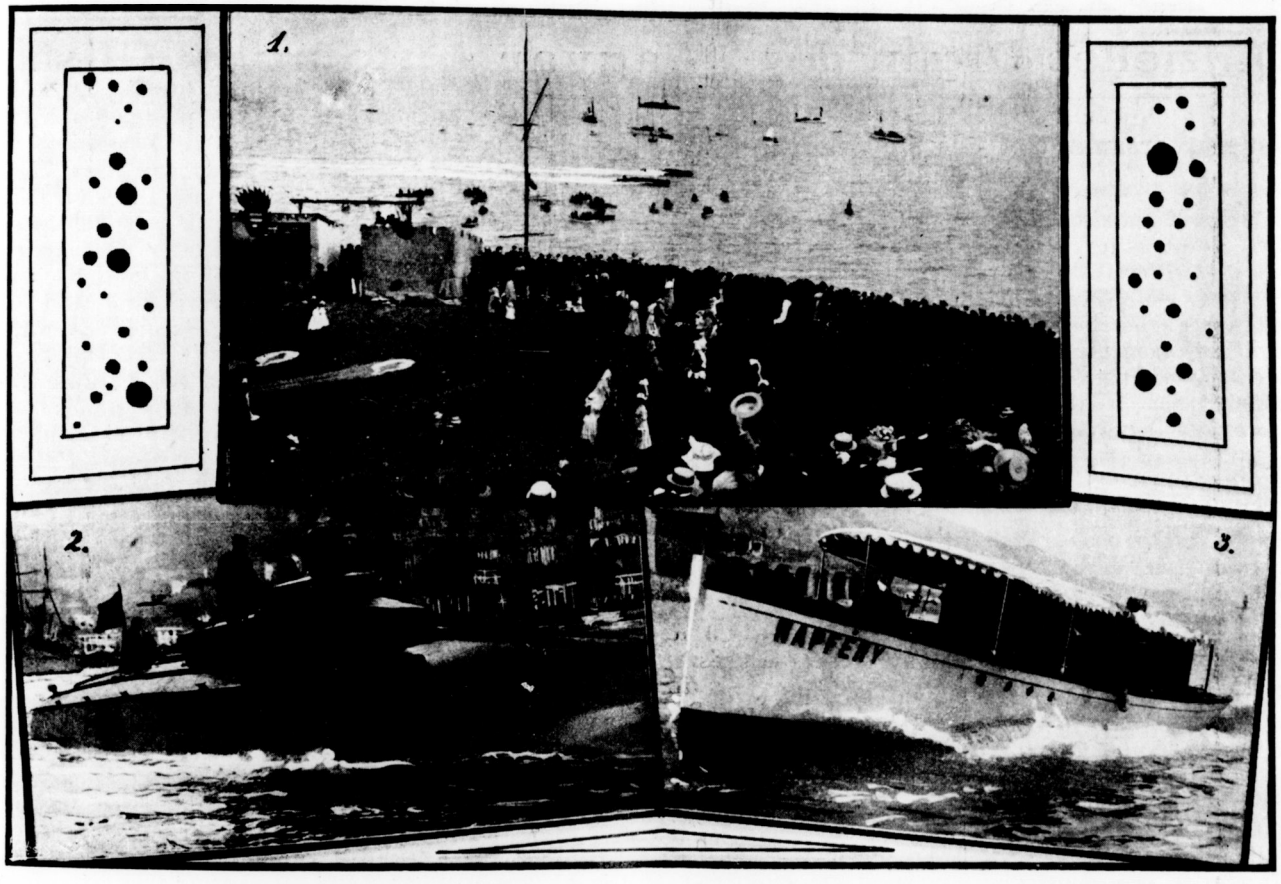

Képek a monacoi motorcsónak regattáról.

1. Döntő küzdelem a Wolseley—Liddeley és Panhard—Levassor csónakok között. 2. Az elégett Fiat—Gallinari csónak. 3. Brüll Alfréd motoryachtja.

A MONACOI MOTORCSÓNAKVERSENY érdekes résztvevőit látjuk a mai számunkhoz mellékelt képekben megjelenni. Brüll Alfréd *Napfény* nevü fényes berendezésü motoryachtjáról már megemlékeztünk, most csak arról értesitjük olvasóinkat, hogy ezen hajó, mely körülbelül 25 kilométer sebességet tud kifejteni, a jövő hét elején már Budapesten lesz látható, a Price de la Rivierában győztes társával, a La Lorraine III.-val együtt, amely pláne 35 kilométer teljesitőképességgel bir. Ha ezen állóvizi sebességekkel összehasonlitjuk a mi bécsi hajónk viz ellenében elért 14 és a viz folyásával elért 22 kilométeres sebességével, ugy elképzelhetjük, mily fölénynyel tekint mindkét csónak nagyobb, de lomhább társára. Másik

EGY MŰVÉSZI ÁRJEGYZÉK. A Berliet-cég 1908. évi automobil-katalogusa, valóban felülmul minden eddig látott izléses és művészi katalogust, ugy külső kiállitást, mint pedig belső tartalmat illetőleg. A katalogus egy Tristan Bernard, ismert francia iró által megirt kedves és szellemes csevegéssel vezettetik be, azután pedig a Faroux jóhirü szakember által megirt szakrészben leli folytatását. Közben René *Vincent* művészi rajzai ékesitik a füzetet. Az automobilista ezen árjegyzékben a legszakszerübb felvilágo-

sitást nyeri a Berliet-kocsik összes fajairól, melyek a „leggazdaságosabb kocsi“ jeligéje alatt kerülnek a piacra.

UJ AUTOMOBIL-KÉPVISELET. A Reichenberger Automobil-Fabrik, RAF. magyarországi vezérképviseletét, a Sas-utcai „Helios“-garage vállalatra bizta. Szerencsésebb választást a jóhirü cseh gyár alig tehetett volna.

AUTOMOBILFORGALOM. A budapesti és vidéki automobilturisztikai forgalom regisztrálása kiváló érdekességgel birván, minden az automobilizmus iránt érdeklődőre nézve, arra kérjük a garázs- és szállodatulajdonosokat, hogy az intézeteikben megforduló automobilturisták érkezéséről, utirányáról, továbbá kocsijának márkájáról és lóerőszámáról bennünket (Budapest, VIII., Eszterházy-utca 6. sz. alá) értesiteni sziveskedjenek. A turisztikai forgalom regisztrálása bevett szokása a külföld szaklapjainak, mely nemcsak a garázsoknak vált hasznára, hanem az autoturistáknak is érdekes felvilágositást nyujt, miért is ismételten kérjük, a jelentések beküldését.

A mult héten a *Helios-garage* jelentése szerint báró *Eisenstein* Prágából, 40 lóerős Benz-kocsijával Budapestre érkezett és két napi ittlét után Miskolcra utazott.

DAS AUTOMOBIL

Offizielles Organ des „Magyar Automobil Club“

Generalversammlung des Ungarischen Automobil Clubs.

Der *Ungarische Automobil-Club* hielt vergangenen Sonntag im Beratungssaale seines Clubheims unter dem Vorsitze des Präsidenten Grafen Alexander *Andrássy* seine diesjährige ordentliche Generalversammlung. Dieselbe wurde mit einer alle automobilistischen Fragen umfassenden Eröffnungsrede des Präsidenten eröffnet, welche im wesentlichen wie folgt lautet:

Im abgelaufenen Jahre war unser Ausschluß u. unser Direktionsrath bestrebt, die bisherigen Errungenschaften des Clubs womöglich zu erweitern und das Feld der Wirksamkeit auch auf bisher nicht betretene Gebiete zu verlegen. Wenn wir infolge unserer beschränkteren Verhältnisse auch nicht alldas bieten können, was beispielsweise unsere englischen und französischen Schwestervereine bieten, so müssen wir doch danach trachten, auf jene Stufe der Entwicklung zu gelangen, auf welcher der Automobilismus ähnlicher, staatlicher Gebilde wie Ungarn steht. Es ist dies uns auch in hohem Masse gelungen und wir können behaupten, daß wir uns sozusagen zu einem gemeinrechtlichen Faktor aufgeschwungen haben, dessen Rath in allen automobilistischen Angelegenheiten amtlich in Anspruch genommen wird. Unsere intensivste Sorge war der Kartenfrage gewidmet. Von dem Grundsatze ausgehend, daß ein Land automobilistisch nur so erschlossen werden kann und nur so Interesse erweckt, wenn uns über dasselbe gute Strassenkarten zur Verfügung stehen, wollen wir, sollte dies uns auch größere materielle Opfer kosten, eine zuverläßige Karte der ungarischen Touristenstrassen anfertigen lassen. Werden einmal die ungarischen Strassenkarten auf den Tischen der ausländischen Klubs aufliegen, so binn ich gewiß, daß eine große Anzahl von Autoturisten die herrlichen Gegenden unseres Vaterlandes aufsuchen wird, zumal unsere Bevölkerung im allgemeinen autofreundlich genannt werden kann. Die Ordnung der Chauffeurfrage war gleichfalls Gegenstand unseres Programmes. Unser Entwurf über die Chauffeurbildungsschule liegt bereits dem kompetenten Ministerium vor, letzthin aber gründeten wir einen Chauffeur-Fond, die zur Dotierung von Dienstprämien dienen soll, wodurch eine größere Anhänglichkeit der Chauffeure erreicht werden soll.

Eine große Arbeit bürdet uns die Veranstaltung der Ausstellung auf, deren Löwenteil der Herr Vicepräsident Graf Rudolf Béla *Zichy* und Direktor Béla *Krisztinkovich* auf sich genommen haben (lebhafter Beifall). Die Ausstellung wird sich voraussichtlich sehr erfolgreich gestalten, da sowohl die inländischen, wie auch die ausländischen Fabrikanten und Händler dieselbe in großer Zahl beschicken werden. Es wäre wünschenswerth, daß unsere Arbeit und die Opferwilligkeit der Aussteller durch je größere Verkäufe gelohnt werden. Die Veranstaltung von Ausstellungen ist nicht blos im Interesse der Fabrikanten und Händler gelegen, sie wirkt überhaupt als kräftigste Propaganda des Automobilismus und auch unser Club ist dabei materiell interessiert. Im Interesse aller Faktoren wünsche ich ein je besseres Gelingen, um dadurch auch die Veranstaltung weiterer Ausstellungen zu ermöglichen. Zum Schlusse muß ich noch eines schweren Verlustes unseres Clubs, des Ablebens unseres Direktionsraths-Mitgliedes Josef *Törley* gedenken, mit dem eines unserer eifrigsten und begeistertesten Mitglieder, ein aufrichtiger Freund des Automobilismus aus unseren Reihen geschieden ist. Das Präsidium des Clubs hat der Witwe bereits unserem tiefsten Beileid verdolmetscht, nun beantrage ich auch das Andenken des Verewigten protokollarisch zu verewigen (Zustimmung).

Nach der beifällig aufgenommenen Rede des Präsidenten wurde zu den Wahlen geschritten. Zum Präsidenten wurde einstimmig Graf Alexander Andrássy gewählt, der für die Wahl dankend, die Mitglieder aufforderte, ihm ihre Hilfe im erhöhten Maase zu schenken.

Sodann wurde der aus dreissig Mitgliedern bestehende Ausschuß gewählt, in deren Reihe Eugen Baruch, Wilhelm Hevessy, Wilhelm Ormódy, Graf Stefan Széchenyi, Karl Szende, Graf Paul Teleky und Graf Josef Wenckheim als neue Mitglieder figurieren.

Nach den Wahlen wurde der gedruckt vorliegende Jahresbericht, sowie die Schlußrechnungen zur Kenntnis genommen.

Der Kostenvoranschlag für das laufende Jahr, der die Einnahmen mit 24500 Kronen, die Ausgaben aber mit 26000 Kronen präliminirt, wurde gleichfalls einhellig zur Kenntnis genommen.

Der Antrag des Direktionsrathes zum Zwecke der Herstellunk einer Strassenkarte von Ungarn, vom

Clubvermögen 15000 Kronen zu bewilligen, wurde angenommen und mit der Leitung der Verhandlungen die Direktion beauftragt.

Das offizielle Organ *Nemzeti Sport és Az Automobil* wurde mit den bisherigen Bedingungen für drei weitere Jahre zum offiziellen Organ erwählt.

Auf Antrag Dr. Akusius *Molnárs* wurde beschlossen die Institution des Club-Ehrengerichtes aufzulassen und die ehrenräthlichen Untersuchungen in der Zukunft der Direktion zuzuweisen. Der Antrag Dr. Theodor *Delmárs* die Wahl einer Sportkomission bezweckend wird dem Ausschuß befürwortend zugewiesen.

Endlich wurde der Antrag des Direktors Béla v. *Krisztinkovich* bezüglich der Gründung eines *Chauffeur-Prämien-Fonds*, im Prinzip angenommen und der Ausschuß bevollmächtigt die Statuten dieses Fonds zu bestimmen und zu dessen Dotierung aus dem Clubvermögen 20.000 Kronen auszuscheiden. Nach der Annahme dieses letzten Antrages dankte Präsident den Anwesenden für ihr Erscheinen und schloß die Sitzung mit dem Wunsche, daß die nächste Zukunft dem Club einen erfreulichen Aufschwung bringen werde.

VORTRAG ÜBER DEN AUTOMOBILISMUS. Vergangenen Donnerstag hielt die Sektion für Strassen-Brücken- und Eisenbahnbau des *Ungarischen Ingenier- und Architektenvereins* unter dem Vorsitze des Präsidenten Kornel v. Tolnay eine Sitzung, dessen Gegenstand ein Vortrag des Ausschussmitgliedes des Ungarischen Automobil Clubs Wilhelm v. *Hevessy* über den gegenwärtigen Stand und die Entwicklungsmöglichkeit des Automobilverkehrs- und -Transportwesens bildete. Nach einem kurzen Rückblicke auf die historische Entwicklung des Automobilismus schilderte der Vortragende in eingehender Weise die verschiedenen Arten der Verwendung von Motorfahrzeugen als Mittel der Personen- und Lastenbeförderung. Aus der Fülle der erörterten Fragen, um die sich gerade jetzt das Interesse der Fachkreise konzentriert, erwähnen wir besonders die Ausführungen über die im Auslande bereits adoptierten staatlichen Automobilbetriebe, über die technischer- und organisatorischen Vorbedingungen des Motorverkehrs im allgemeinen und über die finanziellen Ergebnisse der verschiedenen Verkehrsarten. Völlig neu waren die Darlegungen über die mechanische Lastenbeförderung, dieses wichtigsten Zweiges des Automobilismus, dessen Ausbreitung hauptsächlich durch den Umstand behindert wird, dass man in dem Motorwagen nicht ein neuartiges Beförderungsmittel erblickt, welches an ganz spezielle Betriebsbedingungen gebunden ist und demgemäss auch gleich anderweitigen maschinellen Betrieben besondere Massnahmen erfordert, sondern dass man in dem Lasten-Automobil bloss eiu Srrogat für Pferd und Wagen zu erblicken geneigt ist. — Das sehr zahlreich erschienene distinguirte gAuditorium nahm den Vortrag mit lebhaftem Beifall auf. — Nach der hierauf sich entwickelnden Debatte dankte Präsident Kornel v. Tolnay dem Vortragenden und erklärte, dass der Verein dem auch vom speziell wirtschaftlichen Standpunkte bedeutsamen Thema volle Aufmerksamkeit widmen werde.

GENERALVERSAMMLUNG DER JOSEF BÁRDI AUTOMOBIL-AKTIENGESELLSCHAFT. Heute hat die erste ordentliche Generalversammlung dieser Gesellschaft stattgefunden. Dem Antrage der Direktion entsprechend wurde einhellig beschlossen, von dem nach den Abschreibungen und nach den statutenmässigen Dotierungen verbleibenden Reingewinn, den Betrag von K 25.000 als 10prozentige Dividende zur Ausschüttung zu bringen und K 8263.54 auf neue Rehnung vorzutragen.

NEUE AUTOMOBILVERTRETUNG. Die *Reichenberger Automobil-Fabrik* hat mit ihrer Vertretung für Ungarn die *Helios Garage* (Budapest, Sas-utca) betraut. Eine bessere i &ahl hätte die grosse böhmische Fabrik kaum treffen können.

DER CHAUFFEURVEREIN GEGEN DIE „SCH-&ARZEN FUHREN„. Der *Fachverein der Ungarländischen Automobilführer und Monteure* beschloss in

IV. Internationale Automobil-Ausstellung Budapest

vom 17—31. Mai 1908.

IV. NEMZETKÖZI

AUTOMOBIL KIÁLLITÁS ÉS VÁSÁR

BUDAPESTEN, a városligeti iparcsarnokban

1908 május 17-től 31-ig.

Minden az automobilizmussal, léghajózással, motortechnikával és touristikával vonatkozásban levő kiállitási tárgy bejelenthető naponkint délután 6—8 óra közt a **Magyar Automobil-Club titkárságánál,** IV., Királyi bérpalota I. emelet, hol a kiállitási szabályzatok dijtalanul kaphatók és felvilágositások szivesen adatnak.

RENDEZŐ-BIZOTTSÁG:

gróf ZICHY BÉLA REZSŐ elnök, BLATHY OTTÓ TITUSZ alelnök, KRISZTINKOVICH BÉLA igazgató. Felsőványi BARUCH JENŐ, helyettes igazgató.

FÉNYI BÉLA, gróf HARNONCOURT FÉLIX, HATVANY KÁROLY, HEVESSY VILMOS, HEGEDÜS ÖDÖN, bátorkeszi KOBEK KORNÉL, kisczétényi KOVÁCS LÁSZLÓ, ifj. KRISZTINKOVICH BÉLA titkár, Dr. MOLNÁR ÁKOS, Dr. NAGY SÁNDOR, Dr. SZÉCHY KÁLMÁN, Báró VÉCSEY LÁSZLÓ, VAS FRIGYES, tagok.

einer jüngst stattgehabten Sitzung, nahm gegen diesen Unfug in energischer Weise Stellung und wählte eine aus zehn Mitgliedern bestehende Kommission, deren Aufgabe es sein wird zu kontrolliren, welcher Chauffeur sich dieses Unfuges schuldig macht. Gelingt es der Kommission nachzuweisen, dass ein Chauffeur schwarze Fuhren macht, so ist dieser dreimal zu verwarnen. Sollten diese Verwarnungen von keinem Erfolg sein, so wird der Betreffende aus dem Verein ausgeschlossen und sein Arbeitsgeber auf sein Treiben aufmerksam gemacht.

Der energische Beschluss zeigt, dass der Chauffeurverein sich seines Berufes bewusst ist und wir glauben, dass er in diesem Sinne weiterarbeitend den Chauffeurstand, gegen dem so viele und wir müssen leider bekennen, in vielen Fällen berechtigte Klagen erhoben werden, vollständig purifizieren und in der Achtung aller Automobilisten bedeutend erhöhen wird.

A SZÉKESFŐVAROSI

M. KIRÁLYI ÁLLAMRENDŐRSÉG FŐKAPITÁNYI HIVATALÁNAK

GÉPERŐJŰ JÁRÓMŰVEKRE VONATKOZÓ HIVATALOS KÖZLEMÉNYE.

HATÁROZAT.

Ad. 12340. szám fk. I. 1908. **Kenéz László** m. kir. honvédhadnagy ur feljogosittatik 272. motorszámu 28/32. Dietrich-gyártmányu automobiljának a székesfőváros területén való forgalomba hozására, továbbá ugyancsak ő jogosult automobil-vezetésre.

Budapest, 1908. évi április hó 12-én.

—

Ad. 12341. szám fk. I. 1908. **Mendlik Aladár** ur feljogosittatik —— motorszámu 3 és fél lóer. Mendlik-gyártmányu automobiljának a székesfőváros területén való forgalomba hozására, továbbá ugyancsak ő jogosult automobil-vezetésre.

Budapest, 1908. évi április hó 12-én.

—

Ad. 12342. szám fk. I. 1908. **Fliegl László** ur, ki folyó hó 10-én automobil-vezetésről vizsgát a szakbizottság előtt sikerrel letette, feljogosittatik a székesfőváros területén automoobil-vezetésre.

Budapest, 1908. évi április hó 12-én.

—

Ad. 12343. szám fk. I. 1908. **Kovács Mihály,** ki folyó hó 10-én automobil-vezetésről vizsgát a szakbizottság előtt sikerrel letette, feljogosittatik a székesfőváros területén automobil-vezetésre.

Budapest, 1908. évi április hó 12-én.

—

Ad. 12344. szám fk. I. 1908. **Mellhofer Ferenc** ur, ki folyó hó 10-én automobil-vezetésről vizsgát a szakbizottság előtt sikerrel letette, feljogosittatik a székesfőváros területén automobil-vezetésre.

Budapest, 1908. évi április hó 12-én.

—

Ad. 12343. szám fk. I. 1908. **Gróf Bánffy Miklós** ur, ki folyó hó 11-én automobil-vezetésről vizsgát a szakbizottság előtt sikerrel letette, feljogosittatik a székesfőváros területén automobil-vezetésre.

Budapest, 1908. évi április hó 12-én.

—

12074. sz. fk. I. 1908. **Törley József** és társa cégnek azon bejelentését, hogy Törley Bálint automobiltulajdonostól ennek nevén álló 94-es számu automobilját megvette, tudomásul veszem, a kérdéses automobil rendszámának előbbi nevére leendő átirását ezennel elrendelem. Budapest, 1908. évi április hó 10-én.

—

12060. sz. fk. I. 1908. Gróf **Eszterházy Pál** ur budapesti lakos automobiltulajdonosnak hozzám bemutatott azon kérelmének, hogy a nevén álló 450-es szám helyett kisebb rendszámot osszak ki, helyt adok; részére a 29-es rendszámot osztom ki. Budapest, 1908. évi április 4-én.

11871. sz. fk. 1908. **Eiser Ede** budapesti lakos automobiltulajdonosnak hozzám tett azon jelentését, hogy a nevén álló 306. rendszámu automobilját forgalmon kivül helyezte s azzal a székesfőváros területén nem közlekedik, tudomásul veszem; — kérdéses automobilrendszámot a forgalomból ezennel bevonom. Budapest, 1908. évi április hó 8-án.

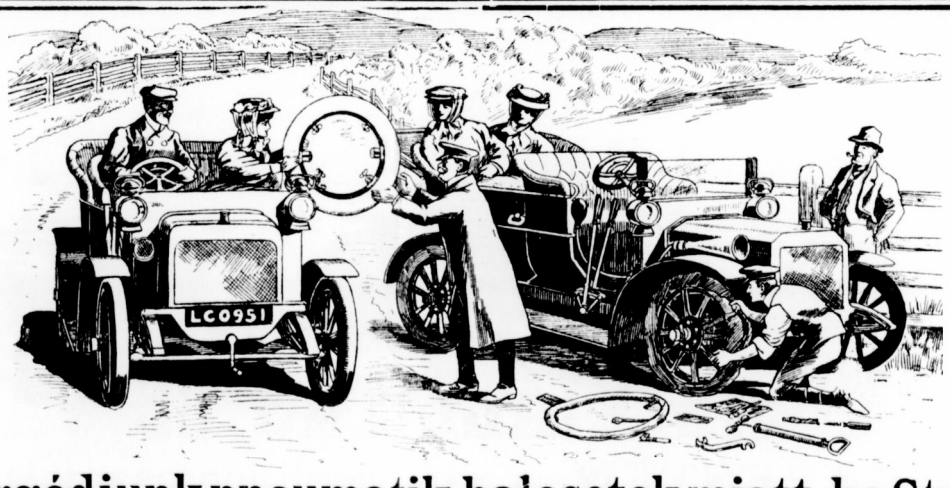

Ne aggódjunk pneumatik balesetek miatt, ha Stepney Auto-Reserve-kereket viszünk magunkkal.

A cég egyik vevője 907. VII. 22-én a következőket irja:

Az önök által a 24 HP. Adler-kocsim számára szállitott Stepney-féle Auto-Reserve-kereket, pneumatik balesetek alkalmával ismételten használtam és azt rendkivül praktikusnak találtam s ezért önöknél egy másodikat rendelek. Az az érzés, hogy az országuton előforduló pneumatik balesetnél nem kell a kerék abroncsot ujra szerelni, az automobilozás élvezetét megkétszerezi.

Minden kulturállam automobilistái a Stepney-kereket megfizethetlennek tartják.

Képviselő Wienben: Brüder Barber, Wien, IX., Sechsschimmelgasse No 14.
„ Budapesten: Vajda Ignác VI., Liszt Ferenc-tér 18. szám.

„STEPNEY AUTO-RESERVE-RAD", G. M. B. H.

Üzletvezető: MERTENS W. BERLIN N. 39. Lindowerstrasse 18/19.

Szakavatott képviselők kerestetnek.

RAF

Legjobb turakocsi. Egyetlen tipus 24—30 lóerejü.

A teljes kocsi, kettős phaeton karosszeriával, fedéllel és fényvetővel ára . . . 16.000 korona.

Reichenberger Automobilfabrik
Reichenberg (Csehország).

Puch gyártmány világcikk.

Az 1908. évi uj typusok már elkészültek:

9/10 HP álló két hengeres, 14/16 HP négy hengeres, 20/25 HP négy hengeres

automobilok

elektromágnes szakitó gyujtással, kivánatra gyertya, elő- és utógyujtásra állitható.

Feltünést kelt a motor egyszerü szerkezete.

A szelepfedők egyszersmind gyujtókarimáknak vannak kiképezve, a szakitórudak bajonet-závárzattal, a szelepek **egy mozdulattal** szabaddá tehetők és a gyujtás elállitása nélkül hozzáférhetők.

Vezérképviselő: **Puch Márton**, Budapest, VII., Erzsébet-körút 48.

BERLIET

AUTOMOBIL-nak

BERLIET

nap-nap után gyarapodnak a hivei, ilyet vásároltak a legutóbbi időben

Nagyméltóságú ***Andrássy Tivadar*** grófné

40 lóerős **BERLIET** sötétzöld limousinet

Nagyméltóságú ***Andrássy Gyula*** gróf

40 lóerős **BERLIET** sötétzöld limousinet
sötétkék double phaetont

Méltóságos ***Bánffy Miklós*** gróf

60 lóerős **BERLIET** sötétkék double phaetont

22 lóerős **BERLIET** sötétzöld double phaetont

Méltóságos ***Hunyady Károly*** gróf

40 lóerős **BERLIET** granatvoros limousinet

Nagyságos ***Szent-Iványi József***

40 lóerős **BERLIET** sötétzöld limousine és double phaetont

Nagyságos ***Szász Ödön***

40 lóerős **BERLIET** sötétkék limousinet

Nagyságos ***Schmalz Károly***

40 lóerős **BERLIET** sötétkék double phaetont

Nagyságos ***Kaszap Aladár***

22 lóerős **BERLIET** világos zöld limousinet

A **BERLIET** automobil **zajtalan járás,** kevés **gummi** és **benzin** fogyasztás által kelti fel az általános érdeklődést.

BERLIET vezérképviselet:

BÁRDI GARAGE

BUDAPEST, VI., Mozsár-utca 9. sz.

MEGÉRKEZETT!!

HATHENGERES 60 HP chassis BERLIET 1908.

LÉGRÁDY TESTVÉREK, BUDAPEST.

VI. ÉVFOLYAM. 19. SZÁM.

Nemzeti Sport és az Automobil

MAC.—MTK. bajnoki mérkőzés a millenáris pályán.

VASÁRNAP: I. csapatok d. u. 5½ órakor, II. csapatok d. u. 4 órakor.

S. Erben & Arnold Friedmann

Sürgönycim: ERBENZÜNDER. WIEN, I., Stuhenring 14. Telefon: 20.539.

A Monarchia legnagyobb szaküzlete: **AUTOMOBIL-** FELSZERELÉSEK és :: KELLÉKEKBEN. ::

„Erbengyujtó“ elektromagneses gyujtók. Antiderapant „Houben“ ❁ „Englebert“ Pneu.

Árjegyzék ingyen!

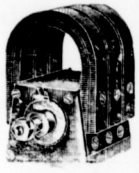

Tennis-raket javitó, tennis-pálya készitő és felszerelő.

Macher Rezső

lawn-tennis, sportüzlete

BUDAPEST

IV., Koronaherceg-utca 3.

(Az udvarban.)

Bátorkodom még szives figyelmét felhivni a most sajtó alatt levő árjegyzékemre. A világhirü J. & S. Scheffield raketek egyedüli raktára Magyarország részére.

gr. Andrássy Géza a Budapesti Polo Club elnöke.

Tusnádfürdői ❁ ❁ ❁ Sporttelep.

Igazgató-tulajdonos

FILIPP ENDRE

Központi iroda:

VII., Városligeti fasor 7. sz.

Megnyilik 1908. junius 15-én.

Vasutállomás, posta, távirda, telefon.

Vivás, uszás, evezés, svédtorna, athletika, lawn-tennis, céllövészet, galamblövészet, vadászat, halászat.

Téli sportok: ski, bobsl igh, tobogán, skeleton stb.

Légfürdők, napfürdők.

Étterem, kávéház, szállodák minden kényelemmel.

Országos és nemzetközi versenyek.

Hölgyszalon, játéktermek.

Paar János

BUDAPEST, IV., Koronaherceg-utca 3.

MŰTEREM

TARJÁN-PAAR V., Városház-utca 3. sz. (Mezzanin).

34 TELEFON 75—70.

VERSENY-DIJAK

az összes sportágaknak megfelelően érmek, plaketek és jelvények hazai gyártása.

Szám garage

Delaunay-Belleville gyár vezérképviselője.

VI. Nagy János-utca 5. Telefon: 101—56.

Legrégibb magyarországi automobil javitó műhely. Preciziós munka, szolid árak. Modern garage. Automobil-anyag, pneumatik-, olaj-, benzin-raktár.

Jókarban lévő használt automobilok jutányos árban.

Egyes szám ára 30 fillér, (vidéken 32 fillér).

Valódi Perez-féle veronai

Vivó-eszközök

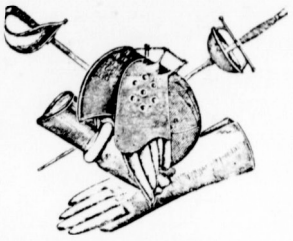

Barbasetti, Perez, Radaelli, Parise mintáju vivókardok és vitőrök. Kard- és tőrpengék. Perez patent T pengék. Vivókeztyük-, arc- és fejvédők. Párbaj-kardok és pisztolyok. Céllövő pisztolyok és puskák.

Athletikai sportczikkek.

Diszkosz, gerely, suly.

A MASz. hivatalos képviselője által felülvizsgált és **hitelesitett sportczikkek** egyedüli raktára. Téli sportcikkek. Ski, szán, korcsolya. Sportegyleteknek engedmény. Összes sportcikkekről képes árjegyzéket ingyen és bérmentve küld

KERTÉSZ TÓDOR sportáru-üzlete

BUDAPEST, IV. KER., KRISTÓF-TÉR ❀ ALAPITTATOTT 1861-BEN

KÖHÖGÉS ELLEN a legjobb

CONTRATUSSIN

BAYER

Pasztilla-alakban is kapható!

A legcélszerübb arc és kézkenőcs a

PARK-CLUB CRÉME.

Vörös kereszt gyógyszertár, Budapest, VI., Andrássy-út 84.

SIMON PÁL

PÁRIS SZÁLLODÁJA

BUDAPEST, Váci-körút 25. sz.

Jóhirnevü szálloda 100 szobával. Sportegyletek leszállóhelye. A margitszigeti sportteleptől ¼ órányira. Direkt villamos összeköttetés az összes sporttelepekhez.

A sportot üző közönség előtt a

THERMOS

palack nélkülözhetetlen. Télen a meleget melegen, nyáron a hideget hidegen tartja tüz és jég nélkül. Kérjen árlapot a

Geittner és Rausch

cégtől

Budapest, VI., Andrássy-út 8.

hol a sport összes ágazataiba vágó minden cikkből állandóan nagy raktár van.

THERMOS.

OLBRICH L.

magyar football- és sportkülönlegességek árjegyzéke kivánatra ingyen és bérmentve.

Budapest, VI., Teréz-körút 6.

TELEFON: 80—44.

A

„Nemzeti Sport“

egyes számai minden

nagyobb tőzsdében kaphatók.

EGYESÜLETI TŰZZOMÁNC JELVÉNYEK

JEROUSCHEKK

BUDAPEST VI. KIRÁLY-UTCZA 15.

HAZAI GYÁRTHANY.

HA FÁJ A FEJE

használjon azonnal

BERETVÁS-féle **MIGRAIN** -PASZTILLÁT.

24 pasztilát tartalmazó doboz 1 K 20 f.

mely 5 perc alatt mindenféle természetü ideges fejfájást, még ha krónikus is, megszüntet. Felülmul minden eddig ismert szert. Hatása bámulatos, még a legheveseb fejfájásnál is.

FŐRAKTÁR:

BERETVÁS TAMÁS

gyógyszerésznél

KISPEST, RÁKÓCZI-ÚT 10.

Ingyen postai szálli ás három :: :: doboz rendelésnél. :: ::

Minden gyógyszertárban és drogériában kapható.

VI. évfolyam. 1908. május 9. 19. szám

NEMZETI SPORT

és a

MAGYAR VIZI SPORT

MINDEN SPORTTAL FOGLALKOZÓ SZAKLAP.

A Nemzeti Sportot 1903-ban Fodor Károly müegyetemi vivómester alapitotta. A Magyar Vizi Sport, előbb Magyar Evezős Sport, VIII. évfolyamában 1908. február 1-én egyesült a Nemzeti Sporttal.

Előfizetési ár: EGÉSZ ÉVRE 15 korona. FÉL „ 8 „ NEGYED „ 4 „

Megjelenik minden szombaton.

Előfizetések postatakarékpénztári befizetési lappal eszközölhetők. — Postatakarékpénztári chequeszámla 20438. Clearing-forgalom.

Főszerkesztő: Dr. POLÓNYI DEZSŐ

Szerkesztőség és kiadóhivatal: VIII., ESTERHÁZY-UTCA 6. SZ.

Felelős szerkesztő: FRIEDRICH NÁNDOR

Hirdetési képviseletünk Franciaország, Olaszország és Svájc területére:
Société Générale de Publicité „LA RÉCLAME UNIVERSELLE. PARIS.“ 12. Boulevard de Strasbourg 12.

LORD DESBOROUGH.

— A londoni olympiai versenyek elnöke —

Lord Desborough, vagy mielőtt lordságát örökölte, W. H. Greenfell, egyike volt a legkiválóbb athletáknak, ki a sport számos ágában tünt ki. Egyik legszebb sikerét mint oxfordi evezős aratta. 1887-ben négyest evezett azon emlékezetes szép versenyben, melyben a két egyetem nyolcas csapata holtversenyben ért célhoz. A következő évben is megtartotta helyét csapatjában s kitünő tehetsége nagyban hozzájárult ahhoz, hogy az évben Oxford aratott győzelmet. Az 1879-ik évben Lord Desborough volt az oxfordi egyetemi evezős-egylet elnöke. Az év szigoru telében sokszor baltákkal vágtak előbb utat hajójuknak, hogy legalább ½ mfldet evezhessenek. Ő azonban egy erős meghülést szenvedett, minek következtében a trainingből ki kellett állnia, mi nagy veszteség volt csapatjára. Ez évben ő a Baliol collegiumot coacholta Henleyre, 1881-ben, pedig a Leander csapatában maga is evezett a hatos helyen. Ő coacholta az L. R. West által strokeolt oxfordi nyolcast is 1880 és 1883-ban, ugyszintén az 1890-iki csapatot is. Azon négy év közül, melyben ő coacholta a csapatot, háromszor volt győztes csapatja, ez is sport-tudásának egyik fényes bizonysága.

Sportmüködése azonban nem csak mint evezős érvényesült, de jó uszó, vivó, céllövő, turista, football-játékos és athleta is volt egyaránt. 1904-ben az *épée* vivás győztese volt. Mint turista megmászta az alpesek magaslatait, a Matterhornt stb. csúcsokat. Mint football-játékos a hires Harrow-csapatnak volt játékosa. Annak idején az Oxford-cambridgei athletikai versenyben a három angol mfldes sikfutásban második lett. Mint vadász a Floridákon nem egy ritka állatfajt teritett le. 1902 óta ő az elnöke a Themse hajózási és halászati felügyelőségének. A londoni olympiai bizottság megalakulásakor pedig őt választották meg egyhangulag elnöknek és amint látjuk, a legjobb iskolából került e diszes helyre.

Az 1908-iki olympiai regattát eredetileg Rómában kellett volna megtartani és Lord Desborough volt az, ki ez olympiád szinhelyéül Londont és Henleyt kivivta. Ő beszélt az olasz bizottság tagjaival az 1906-ik évben tartott athéni nemzeti olympiádon, a kikben mikor ennek átengedésére megvolt a hajlandóság, kivivta Anglia számára ezen negyedik olympiád megrendezését. Hazájában hogy mit tett és mennyit fáradt ezen olympiád oly nagyszabásu előkészitésén és megrendezésén, arról csak azok alkothatnak maguknak némi fogalmat, kik szerencsések lehetnek azon részt vehetni. Ugy legyen, hogy minél számosabban.

Lord Desborough a magyaroknak is nagy barátja. Athénben 1906-ban a magyar vivók őt kérték fel a magyarok és görögök közti csapatversenyben a jury elnökének, ki az utolsó percben akadályozva lévén, egy részrehajló francia attasé helyettesitette. Ha lord Desborough marad a jury elnöke, a vivóverseny más eredménynyel végződik.

Rőser tanintézet
BUDAPEST, VI., ARADI-UTCA 10.
I. Háromosztályu felsőkereskedelmi iskola.
II. Négyosztályu polgári iskola. III. Nevelő internátus.
IV. Egyéves kereskedelmi szaktanfolyam.

A testmozgások esztétikájáról.

Irta: **Braun Samu.**

(Második közlemény)

Az a nagy, ragyogó, de csak felszines testi kultura, mely a bronzszinü, hatalmas termetü és dagadozó izmu atlétát állitotta fel követendő mintaképnek, Michel Angello robusztus rajzaiban elérte fejlődésének határpontját. A rákövetkező idők megmutatták„ hogy nemcsak a külső alak, az izomrészek plasztikus megnagyitása a testi mozgások főcélja, de nem kevésbbé fontos az a hatás sem, melyet minden észszerüen keresztül vitt és huzamosabb ideig folytatott sportgyakorlat az idegrendszerre és evvel kapcsolatosan az általános testi jólétre gyakorol.

Az az esztétikai irány tehát, mely a szép testet csak ugy tudta magának elképzelni, mint valami igen nagy arányos, hogy mondjuk szinte emberfeletti testet, — és amely épen ezért szigoruan elitélt minden olyan mozgást, amely nem felelt meg ezen normának — amint látjuk zátonyra jutott Ujabb elvek jutottak helyette diadalra és egészen más nézőpontokat vittek be a régi elméletbe és igy mindjobban előkészitették egy uj esztétikai értékelés alapjait.

Ez a két elv a *célszerüség* és *hasznosság* elve volt.

Hogy a dolgot megvilágitsuk és ráutalhassunk eme ujabb elvek szükségességére, egy konkrét példát fogunk felhozni abból a sportból, melyet természetessége és azon ok miatt, hogy minden eszköz nélkül végezhető, a sportok anyjának is szoktak nevezni: a futásból.

E végből vizsgáljuk meg a mai futó stilust. Világos, hogy ez is fejlődésen ment át, amely fejlődés természetesen még ma sem fejeződött be. Az evolució mai állása bizonyos egyformaságra, a futásbani egyöntetüségre való törekvést vétet észre velünk. Még a laikus szemlélő is meglátja, hogy majdnem minden sprinter egyforma stilusban fut, vagy legalább is akar futni; amin különben még csak nem is csodálkozhatunk. Hiszen mihelyt a junior atléta először kilép a salakra, megkezdődnek a jó tanácsok, melyek gyakran évek multán sem érnek véget.

A futó folytonosan hall bizonyos utasitásokat. Nem kérdezzük, hogy milyenek ezek, mert még ha értéktelenek volnának is, nagyon jó hatással vannak a kezdőre, de viszont az is bizonyos, hogy minden ilyen „jó tanács" lekoptat valamit az atléta természetes tartásából.

„Nyujtsa előre a fejét! A kezeit próbálja erősebben lendíteni! Hosszabb lépés! Erősebb dobbantás!" hallja minduntalan, mig el nem éri azt, hogy elveszti mozdulatainak ős természetességét és tisztán tapasztalati uton egy egészen sajátos és lényegében többi társaiéval megegyező futó stilusra tesz szert.

Milyen ez a futó stilus? Erre a most már magától felmerülő kérdésre csak egy válasz lehetséges: célszerü és hasznos. Célszerü, mert minden felhasználható izmot munkába hoz és hasznos, mivel csak ennek segitségével voltak elérhetők a $9^{3}/_{5}''$, $21^{1}/_{5}''$ stb. mesés idők.

Az atléta lábainak gyors és mégis könnyed emelését kézmunkával is iparkodik elősegiteni. Hogy a levegő jelentékeny ellenállását legyőzhesse, testét előre hajlitja, nyakát kinyujtja; lépéseinél arra figyel, hogy minél rövidebb ideig érje a földet és mégis minden érintés egy acélrugóhoz hasonlóan kell, hogy elég erős legyen testének a lehető leggyorsabban való továbbvitelére. Ezeket az egyszerre és nagy erélylyel végrehajtandó mozdulatokat pedig csak ugy tudja sikeresen keresztül vinni, ha alkalmazkodik az előbb elmondottakhoz.

Maga ez a fejlődés nagyon régi keletü. Csak feltevés, de elég közel áll a valósághoz, hogy már az ősember, ki meztelen testével ott rohant fel és alá a napfényben csillogó világos zöd mezőkön, rájött arra, hogy bizonyos mozdulatokat téve, könnyebben fut és kevésbbé fárad ki. Később aztán egyre továbbhaladt a fejlődés, egészen odáig, hogy ma már jól megirt könyvekbe van letéteményezve.

A most vázolt mozdulatok tehát, mint mondottuk, célszerüek és hasznosak, — de nem szépek. Legalább is nem olyan értelemben, ahogyan azt dokrtinér tudósok, a forma által kifejezett eszme hivei magyarázzák.

Mert elvégre is, mi szép van abban például — kérdezik ők, — hogy egy rohanó férfi karjait teste előtt keresztben erőszakosan váltogatja? (Duffey stilusa.) Sokkal szebb volna, ha természetes mozdulatokat végezne vele.

Es mégis a mai közönség, a laikusok és szakértők egyaránt szépnek tartják és legalább is olyannak, mint a csak esztétikusok képzeletében élő ideális stilust. Megérzik az egyes, egymást gyorsan követő mozdulatokban a szinte ritmikus egymásutániságot, látják a sportokban levő nagy harmóniát és át meg át tudják érezni e hatalmas arányu erőkifejtések minden kis mozzanatát.

Természetes, hogy egy olyan sokféle tényezőből összetevődött mozgás, amilyent a futó fejt ki, nyomot hagy az arcon is, amikor versenyzésközben többé-kevésbbé eltorzitja a küzdők arcának vonásait. Nagyon jól látható ez minden futószámnál és megdöbbentő hüséggel jelenik meg azokon a fényképeken, melyek a futókat az akció közben ábrázolják.

Ezek a képek, melyek a hosszutávfutó arcára világosan ráirják a kimerülés és a testi lelki elfáradás bélyegét, vagy pedig a sprinter arcizmait görcsösen összehuzva őt, mint természetes embert hozzák elénk, nagyon jól bizonyitják a már elmondottak helyességét és megsejtetik azokkal is, kik nem tényleges sportolók, azt az óriási munkát, melyet a futósport igényel.

Éppen igy áll a dolog a többi sportokkal is. Mindnyájan a már emlitett két irányzat huzódik végig. Csak még egyet fogunk kiemelni közülök, a diszkoszdobást, (mely az összes dobósportok tipusának tekinthető) mert rajta keresztül lehet legjobban belepillantani abba a müködésbe, mely megteremtette a szép testről való, s majdnem szentnek hitt véleményeket.

A diszkosz legrégibb alakjában valószinüleg gömbalaku, vagy legalább is ahhoz hasonló volt. Olyannak kellett lennie, mert azt nem tudjuk még elképzelni sem, hogy volt egyszer egy ember, akinek csak ugy, minden előzmény nélkül eszébe jutott valami, ami arra vitte, hogy neki fogjon és csináljon egy korongot és dobáljon vele. Valószinü tehát, hogy egy a mezőn, vagy akárhol fekvő, jól megmarkolható kő lehetett a diszkosz őse. A kő ott hevert, mig jött egy ember, ki felvette, hogy leverje a vadat, mely utjába akadt. Ezt megtette többször is, később már akkor is megpróbálta, ha nem a vadászat, a kenyérkeresés késztette. Lassanként egyre többre jött rá. Eszrevette, hogy a kő sokkal messzebbre repül, ha laposabb és hosszu gyakorlás által megtanulta, hogy a követ, illetve diszkoszt erősebben dobhatja ki, ha nem csupán karját, hanem testét is iparkodik felhasználni. Igy származhatott az egy helybeni lendülésvétel (a görög diszkoszvetés). Innen már csak lépések kellettek a teljes testfordulatok behozásáig. Amit az első emberek fáradságos önoktatással megtanultak, azt mint kincset hagyták hátra fiaiknak. Igy ment ez folyton apáról-fiura, nemzedékről-nemzedékre. S az emberek mondhatnók már beleszülettek abba, hogy a diszkoszt csak ugy lehet és szabad eldobni, ahogy ezt apjuktól látták.

Szemük hozzászokott ezekhez a mozdulatokhoz, harmóniát talált bennük, szóval szépnek találta őket és egyszer sem jutott eszébe senkinek közülük megpróbálni, hogy hátha másképen is ki lehetne vetni a korongot. Később valószinüleg már nem is törekedtek arra az emberek, hogy végiggondolják ezt a kis genezist és esetleg egy más önálló és eredeti stilt teremtsenek maguknak. Ugy dobták, ahogy ők látták és igy dobják mindmáig.

De azért nem tagadható el a fejlődés itt sem. Az idők folyása átalakitotta nemcsak az embereket, de a stilust is; olyannyira, hogy a mai diszkoszvetés már csak elemeire szétbontva juttatja eszünkbe a görög sportot.

Hasonlóképen alakult át és bővült ki mindjobban az atlétika fogalma is, ugy, hogy a mi atletikánk már nem a kék egü Hellas derült ifjuságának játéka. Nem az az ösztönből jövő mozgás, mely arra vitte őket, hogy „nagyon vidáman" nem ismerve semmi nagy szenvedélyt, nem tudva gyötrelmes vivódásokról, örüljenek ennek a szép Életnek.

Azóta nagy idő mult el. A csapások, melyek az emberiséget érték finomabbá, a kultura ujabb nagyszerü vivmányai tökéletesebbé tették müveltségünket. Növelték látószögünket, de egyszersmind szomorubbá és az élet ridegségeit jobban meglátóvá tettek bennünket. A kultura mérhetetlen áldásai mellett uj a régiek előtt ismeretlen fájdalmakat oltott belénk és eltüntette azt a káprázatosan egyszerü harmóniát, melyet nem bámulhatunk eléggé a görögség intézményeiben és müvészetében.

Atlétikánkra is rá van nyomva korunk felfogásának ez a jellemző bélyege. A tréning erős elhatározást, kitartást

és szigoru, minden izmot igénybe vevő munkát kiván. És a folytonos munkának sivár egyhanguságába, ebbe az egyhangu szürkeségbe csak az elért sikerek visznek be ragyogó világosságot és teszik külső kényszeritő okok nélkül is egyre vonzóbbá és több hivet nyerővé az atlétikát.

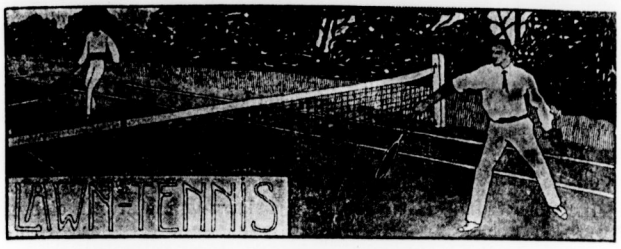

Rovatvezető: **Schmied Ödön.**

Gyakorlati utmutatások tennisjátékosok részére.

1. *Általános megjegyzések.*

Minden tennisz játékos, oly öltözetben játszszék, mely a szabad mozgást és ütést nem akadályozza. Feltétlenül szükséges, hogy jó pálya és labdák mellett, ütője is jó minőségü legyen. Ez azért szükséges, mert különben a játékos nem lehet abban a helyzetben, hogy esetleges hibáinak okait helyesen kifürkészhesse, de meg azért is, mert hiányos felszerelés mellett bizonytalanabbul játszván, előrehaladása is lassubb lesz és ez viszont a játékerély csökkenését okozhatja.

Mindenekelőtt tanulja meg a játékos az ütőnek jó tartását. Ez rendkivül fontos. Rossz ütőtartás mellett lehetetlen jó stilust elsajátitani, mert a jó stilusnak első fökövetelménye az ütőnek helyes tartása.

A legtöbb játékos saját magán is, de más játékosok játékának megfigyeléséből is meggyőződést szerezhetett arról, hogy helytelen stilusban üzött játék mellett, bármily szorgalmat és kitartást tanusitanak is, egy bizonyos játéknivón felül emelkedni nem tudnak, játékuk stagnál. Ezeknek a játékosoknak ajánljuk, hogy hagyják el játékuk modorosságát s térjenek át egy elméletileg helyes alapon nyugvó jobb stilusra. Helyes ütőfogás mellett természetesen eleinte sokkal rosszabbul fognak játszani, mint a régi, megszokott rossz modor mellett, de az uj tartást megszokván, további előhaladásuk annál gyorsabb lesz.

Kezdő játékosok elégedjenek meg a ground-ot érintett labdák visszaütésével és ne próbálják a „volley"-t. Ne igyekezzenek tulerősen ütni, hanem gyakorolják a hosszu ütéseket és határozott irányban. Minden ütés után térjenek vissza körülbelül egy lépéssel az adogató vonal mögött levő helyükre. Próbálják megitélni azt, hogy hol fogja a labda a földet érinteni, és hol éri el a labda az ütéshez szükséges helyes magasságot ugy, hogy helyes távolságban lehessenek tőle. Jobb inkább messze lenni a labdától, mint közel, mert könnyebb előreszaladni, mint visszafelé, valamint hogy a jó ütés (stroke) is könnyebben adható előrehaladás mellett.

Bár helytelennek tartjuk, hogy kezdő játékosok tulságos erővel játszanak, mégis hiba volna a labdát az ütések alkalmával csak meglegyinteni. A labdát mindig ütni kell, még pedig rendes ütéseknél ugy, hogy az ütő feje az ütés pillanatában mindig a labda felett legyen. Ez egyik alapelve a tenniszjátéknak, mely nélkül erős játék, erős ütés el sem képzelhető. Mindig elébe kell menni a labdának az ütésnél s nem szabad várni arra, hogy a labda jöjjön mi elénk, az ütő fejével pedig a megütött labdát még követni kell.

Gyakoroljuk az ideális ütéseket, akármilyenek is azok és közelitsük meg azokat a rendes játékban és versenyeknél is ugy, amennyire tudjuk.

Az idális ütések általános és főbb szabályai a következők:

a) mindig oldalt álljunk az ütésnél és sohasem arccal a középhálónak;

b) testtel üssünk és ne csuklóval;

c) legyünk messze a labdától, de nem tulságosan messze;

d) ugy üssünk, hogy az ütő találja a labdát és nem a labda az ütőt;

e) az ütővel a labda fölött legyünk és kövessük azt oly irányban, amelybe a labdát adni kivánjuk;

f) sohasem szabad szemünket az ütés alkalmával a labdáról levenni.

Az adogatást illetőleg tanuljunk inkább mérsékelt gyorsaságu, jó első serve-t a siker biztonságával, mint a nagyon gyors első servet csak a siker lehetőségével. Azaz: tanuljunk inkább mérsékelt gyorsaságu *biztos* és jó első servet, mint nagyon gyors, de bizonytalant.

Ami a játéktaktikáját illeti, annak titka abban rejlik, hogy ellenfelünket ütéseink irányitásával biztos jó helyéről kicsaljuk, mig mi minden ütés után a lehető leggyorsabban térjünk vissza helyünkre. Próbáljuk ellenfelünket kényszeriteni arra, hogy a labdát felfelé üsse, mig mi lefelé való ütéssel azt megölhetjük.

Ha zavarban vagyunk, adjunk magas „lob"-ot és ha biztosan tehetjük, menjünk elébe ellenfelünk stroke-jának.

Sok függ a játékosok rendes szokásainak megfigyelésétől és sok bizonyos egyéni zsenialitástól.

Négyesben egy vonalban maradjunk társunkkal, s vele együtt igyekezzünk lassan a háló felé.

Általánosságban tett észrevételeink befejezéséül még a következőkre kivánjuk a kezdőjátékosok figyelmét felhivni. Igyekezzenek mindig szemközt lenni azon oldallal, a honnan a labda jön, vagyis az ütés pillanatában lehetőleg sohasem legyenek arccal a középháló felé s ehhez mérten történjék a lábak elhelyezése is.

Azon pillanattól fogva, amint a labda játékban van, a szemet egy pillanatra sem szabad a labdáról levenni, az ütés alkalmával sem. Általános hiba, hogy az ütés pillanatában vagy a hálónál levő ellenfelünket vagy azt a helyet figyeljük meg, ahova az ütést adni kivánjuk. Ez hiba, mert leggyakrabban ez az oka a hibás ütésnek, vagy az ütés helytelen irányitásának.

Általános hiba továbbá, hogy a játékos közel áll a labdához, mert ezáltal az ütés erőben veszit, vagy ütés után elmulasztja az előbbi helyére való visszatérést. Megelégszik a labda visszaadásával, elfelejtvén, hogy egy másik ütés azonnal követi.

Ez észbeli álmosságnak, a test merevségének vagy sokszor az egyensuly elvesztésének tulajdonitható.

Sokszor nemcsak a test elhelyezése hibás, hanem magának a játékosnak a játéktéren való elhelyezkedése is oka számtalan tévedésnek. Oly ütés, melyet könnyü volna a háló mellől vagy az adogató vonalról visszaadni, nehézzé válik ezáltal, ha a labda a játékost az adogató- és alapvonal közötti térben találja. Ez a legtöbb játékosnak legrosszabb helye.

Variáljuk a játékot és ne gyakoroljunk nagyon sokat egy és ugyanazon játékossal, hacsak az mindenképen nem tökéletes.

(Folytatjuk.)

HUSZÁR A
V., Mérleg-utca 2. sz. (Gresham-palota)
Telefon 81-08.

Lakások, lépcsőházi szobák, villa és nyári lakások. Üzlethelyiségek gyári, ipari és kereskedelmi célra, nyilvántartási osztálya. Házak, telkek, villák vételre, eladásra, bérletre. Üzletek adás-vétele. Jelzálogkölcsönök I. és II. helyre. Állások mindenkinek ingyen. Válaszbélyeg. Elsőrangú ajánlatok.

Versenyek.

Férfi egyes Cannes bajnoksága.

1. J. Carnep—P. Whiteway 6:3, 5:3; M. J. G. Ritchie—R. Storms 6:2, 6:3; T. W. Godsell—T. Widmann W. V.; A. F. Wilding—G. C. Ball Greene 6:1, 6:3.

2. W. S. Andrews—F. S. Warburg 6:0, 6:4; H. de Bertoult—D. W. Godfree 6:3, 7:5; Ritchie—Carnap 6:1, 6:3; E. B. Harran—J. Walsh 6:0, 6:1; A. E. Dochez—J. Videll 6:2, 6:3.

3. Andrews—Wils 6:4, 6:1; Ritchie—Bertoult 6:1, 7:5; Wilding—Godfree 6:1, 6:0; Harran—Dochez 6:2, 6:2.

4. Ritchie—Andrews 6:0, 6:0; Wilding—Harran 6:0, 6:1.

Döntő: A. F. Wilding—M. J. G. Ritchie 6:3, 6:4, 6:0.

Női egyes Cannes bajnoksága.

1. Miss N. Stevens—Mrs. Macdonald 7:5, 0:6, 6:4; Miss J. Tripp—Mrs. Winch 6:3, 2:6, 6:4; Mrs. Lambert Chambers—Miss E. Dillon 6:1, 6:0.

2. Miss M. Dillon—Mrs. Whittacker 6:0, 6:2; Miss J. Tripp—Miss Stevens 6:1, 3:0; Mrs. Lambert Chambers—Mrs. Nutcombe Quicke 6:1, 6:0; Frau Neresheimer—Gräfin Schulenburg W. V.

3. Miss M. Dillon—Miss J. Tripp 6:8, 6:2, 6:3; Mrs. Lambert Chambers—Frau Neresheimer 6:1, 6:0.

Döntő: Mrs. Lambert Chambers—Miss M. Dillon 6:1, 6:4.

Férfi páros Cannes bajnoksága.

Döntő: A. F. Wilding—M. J. G. Ritchie—G. C. Ball Greene-W. V. Eaves 6:2, 3:6, 3:6, 6:2, 8:6.

Vegyes páros.

Döntő: Gräfin Schulenburg-H. L. Doherty—Mrs. Lambert Chambers-A. F. Wilding 6:4, 6:2.

Férfi egyes hendikep I. oszt.

Döntő: E. V. de Bocarmé (30)—W. S. Andrews ($^3/_6$) 4:6, 7:5, 6:2.

Női egyes hendikep.

Döntő: Miss N. Stevens ($15^3/_6$)—Miss M. Dillon ($-^2/_6$) 6:3, 6:1.

Férfi páros hendikep.

Döntő: G. C. Ball Greene-O. Pease (15)—E. und A. V. de Bocarmé ($30^1/_6$) 10:8, 6:1.

Női páros hendikep.

Döntő: Frau Neresheimer-Miss Stevens ($^3/_6$)—Mrs. Lloyd-Mrs. Winkworth (30) 4:6, 7:5, 6:2.

Férfi egyes.

Döntő: A. F. Wilding—Baron de Bertoult 6:1, 6:3, 6:1.

Női egyes.

Döntő: Mrs. Winch—Mrs. Nutcombe Quicke 6:2, 6:1.

Hirek.

A TENNIS VILÁGBAJNOKSÁGÉRT az angol E. Miles és az amerikai J. Gould New-Yorkban ujból mérköztek. A fiatal amerikai, mint a bajnokság védője ismét könnyü győzelmet aratott E. Miles felett, kit 6—2, 6—4 és 6—3 arányban vert meg.

A WIESBADENI VERSENYEK az idén május hó 14-étől kezdve tartatnak meg, kapcsolatban a darmstadti és düsseldorfi versenyekkel. A versenyszámok azonosak a mult évekkel. A serleget, melyet tavaly A. F. Wilding véglegesen megnyert, egy uj serleggel helyettesitik, mely van der Velde waimari müötvös intézetében készült és értéke 1200 márka. A. F. Wilding a férfi-bajnokság védője és mig a női bajnokságot Dr. Neresheimerné védi, ki a mult évben fényes győzelmet aratott Miss Salisbury felett.

A FRANCIA FEDETT PÁLYABAJNOKSÁGÉRT folyó küzdelemben Ritchie-nak ismét sikerült Wilding-et megverni 4—6, 6—4, 6—2 arányban. A döntő küzdelemben Ritchie 8—6, 6—4, 1—6, 6—4 arányban győz Dacugis francia bajnok ellen.

A FRANCIA BAJNOKI VERSENYEK a folyó évben junius 7-én kezdődnek meg Párisban.

A KARSBADBAN évenkint megtartani szokott nemzetközi tennis-versenyek folyó évi augusztus hó 6-án kezdődnek.

MÜNCHEN város tanácsa 10,000 márkát szavazott meg a kiállitás területén létesitendő 5 tennispálya céljaira.

AZ OSZTRÁK CSÁSZÁRI JUBILEUMI ÜNNEPSÉGEK keretében Bécsben tervezett nemzetközi versenyek nem tartatnak meg, miután a központi sportbizottság nem tette magáévá az okokat, melyeket az osztrák lawn-tennis-szövetség a versenyeknek junius 15-ike előtti időben való megtartására felhozott. A szövetségi tanács ennek következtében egyáltalán lemondott a jubileumi tennis-versenyek rendezéséről. Miután a központi sportbizottság, mint olyan, versenyt nem rendezhet, sem más bizottságot vagy egyletet a rendezéssel meg nem bizhat, a lawn-tennis-verseny rendezése a jubileumi ünnepségek sorozatából töröltetett.

A LONDONI OLYMPIAI tennis-versenyekre Németországból Froiszheim, Kreuzer, H. Schomburgh, v. Serssner küldetnek ki.

VILMOS NÉMET TRÓNÖRÖKÖS a lawn-tennis iránti előszeretetét nemcsak védnökségek elfogadásával és sportegyesületek meglátogatásával mutatja ki, hanem maga is tevékeny részt vesz a játékban, a grünewaldi és Hundekehlensee-i pályákon, hol értesüléseink szerint v. Müller testvérekkel és Kerz trénerrel gyakrabban játszik.

TENNISJÁTÉKOSOK TÉLI TRÉNINGJE. Magától érthető dolog, hogy egy tennis nagyságnak az évad kezdetén már jól trenirozott testtel kell kiállania. Angliában a tennis-matadorok a zsirképző télen át fedett pályákon játszanak és a legjobbak a rivierai versenyeken vesznek részt. A németországi nagyságok részint fedett pályán játszanak, vagy annak hiányában a téli tréninget legalább részben a football-sport üzésével pótolják. A futó gyakorlat megakadályozza a zsirképződést és megacélozza a testet. Ezen okból játszik például Froiszhaim Ottó már több éven át a strassburgi football-egylet első csapatában mint középcsatár. Ottó és Karl Kreuzer ugyancsak legjobb játékosai a frankfurti kicker-csapatnak.

Angol, francia és amerikai világhirü gyárosok
u. m : Spalding, Davis, Slazenger, Jaques, Prosser, Mass & Co., Wright & Ditson stb.

Tennis-rakettjeinek

választékos raktára.

Labdaverők darabja: 5.—, 6.—, 9.—, 10.—, 11.—, 12.—, 15.—, 16.50, 20.—, 25.—, 30.—, 32.— és 40—. korona.

Tennislabdák tucatja: 8.50, 10.—, 14.—, 16.—, 18.—. és 24.— korona.

Lawn-tennisjáték teljes felszerelések: 4 személyre 65.—, 77.50, 87.—, 104.— és 143.— korona.

Tennisjáték-könyv, legujabb kiadásban.

Uj! „Diaboló játék“ Uj!

1 készlet 8 és 12 korona.

Továbbá dus választék:

football-, golf-, játék- és tornaszerek, vivóeszközök, vadászati, halászati és turistafelszerelésekben, valamint mindennemü sportcikkekben.

Teljes felszereléseknél árkedvezmény!
Kereskedőknek előnyárak!
— Árjegyzék ingyen és bérmentve. —

Zubek Bertalan és Társa
sportcikkek áruháza
Budapest, IV. ker., Muzeum-körút 29. sz.

Marton Alajos és Fia
BUDAPEST, IV., Koronaherceg-utca 10. sz.

Diszmü- és ezüstáruk nagy raktára.
Az amerikai „Gillette“-borotva főraktára.
10 napi próbára is kapható, ára 12 kétélü késsel börtokban 24 korona.

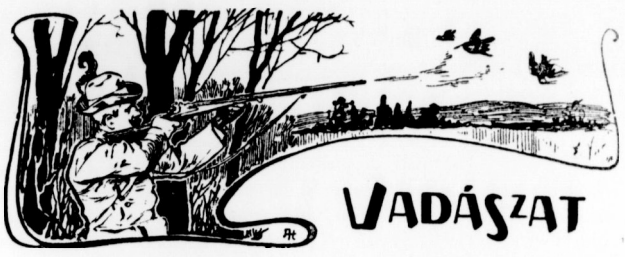

Május hónapja a vadászatban.

Virágillat mindenfelé, balzsamos a lég, az erdő fái teljes pompájukban diszlenek, a természet átváltozott. Ünnepi hangulat erdőn, mezőn. A réten, mezőn mintha egy ismeretlen kéz virágszőnyeget teritett volna szét, boldog szerelemnek örvend a nagy természet minden élő lénye, mert e hónap a szerelem, szeretet és a fajfentartás hónapja. Megható gyönyörü szépségét a vadász szeme hatványozva élvezi, mert ő nemcsak e bübájos időben, hanem az év minden szakában kint van a természetben, a vadak hazájában, s nemes szenvedélyének kielégitése alkalmával sem feledkezik meg a vadjairól, miknek vadászata után ő lesz és kell, hogy legyen a legjobb védő barátja.

A vadásznak e hóban már nem igen van mire emelni fegyverét; legfölebb aféle tudományos vadászatok eszközölhetők a madártelepeken, gémekre, károkatonákra s más, a rendes vadászat tárgyát alig képező szárnyasokra, a ragadozó és dúvadaktól eltekintve, melyekre soh'sincs *„szilencium"*. A hegyi vadász azonban még folytató'ag tovább élvezheti e hó utolsó napjáig a fajdvadászat gyönyöreit; s ittott az erősebb *őzbakra* is eshetik lövés, rendes vadászat tárgyát e hóban azonban alig képezheti. A nagy sárszalonka jön-megy, kb. e hó közepéig rendesen vadászható. Általában a vizi és mocsári madaraknak azon fajai (pl. a szélkiáltók), melyek csak átvonulnak, de nem költenek nálunk, folyvást a vadászat tárgyát képezhetik a törvény értelmében is. E hóban, ahol vannak *fészkesek*: a *sasok* igen érdekes lesvadászatokat nyujtanak.

A vad tartózkodási helye ugyanaz, mint az előző hónapban volt. Minden vad szükebb értelemben vett teljesitési körére van utalva; a párnélküliek és meddők (legkivált a sasok), azonban kóbor életet folytatnak.

Az összes szárnyas és szörmés ragadozó vad e hónapban már fias. Az *őzsuta* borjazásban van (1—2 ivadék); a *zerge* ellik (1—2); a *vadkocának* is malacai vannak. A *mezei nyul* fiadzása is folytatólagos (3—5 nyulfi); azonképpen az *üregi nyul* is folyvást fiadzik, (egész szeptemberig 6—9 nyulfi). A *hiuznak* is kölyke van(3) és a *vidra* is kölykezik (3—7). A szárnyasokat illetőleg e hóban kivétel nélkül valamennyi a költéssel van elfoglalva. A *túzok* is költ (2 tojást) és a *fürj* is ül (8—10).

A vadászterület mindenféle nyugtalanitása a lehetőség legvégső határáig elkerülendő, különösen óvakodjunk és ne vigyünk ki soha engedetlen, szófogadatlan és nem idomitott ebeket a területre. Fácán, fogoly fészkek kipuhatolandók azért, hogy a kaszálás bekövetkezte előtt megmenthetők legyenek, még pedig ugy, hogy a fészek körül a fü meghagyatik, vagy pedig a tojások felszedetnek és mesterségesen kiköltve lesznek, semmi esetre sem bizandók a kaszás, illetve a munkás belátására. A szarvastehén is az előző évi üzekedési idejéhez mérten e hónapban ellik; azonban a rendes viszonyokhoz mérten ellési ideje mégis junius hónapra teendő, mivel hazánkban a legtöbb ellés is ez időre esik. A mi hazai viszonyaink szerint az ellés — aszerint, amint a bőgés korábbi vagy későbbi volt-e? — május vége és junius eleje közti időre teendő.

E hóban legfőbb dolga legyen a vadásznak a kártevő és ragadozó vadnak pusztitása minden kitelhető módon, különben a vadállomány vallja kárát, ha ugyan hagynak „vadállományt" a vérszomjas kártevők! A fias ragadozók valóságos csapásai a vadállománynak, mivel a beállt szaporulat miatt mintegy ráutalva vannak a nagyobb pusztitásokra. A kis bestiák valóságal telhetetlenek lévén, fokozottabb ragadozásra szüleiket rákényszeritik! A fácánosok körül főleg a héja, karvaly és törpe sas kártevéscitől kell tartanunk. Ahol pedig nagy sasok tanyáznak, ott okkal félthetjük tőlük az őzborjak biztonságát is. Fajállománnyal biró területen pedig az ölyvet sem szabad semmi szin alatt megtürni. A varjutelepek állandó látogatás tárgyát kell, hogy képezzék a vadászoknak, szarkák, mátyások is kimélet nélkül irtandók. Szabadon eresztett uhu segélyével most nagy eredmények érhetők el a szárnyas ragadozók pusztitásában. A szörmés ragadozók s mindennemü apró duvadak buvhelyei után pedig szüntelen kutatni kell. A vágások és fiatalosokba való nyájhajtás a legszigorubban ellenőrizendő, illetve megtiltandó!

Budapesti Polo Club.

A városligeti lóversenytér belterületén, már megkezdődtek a lovas-poló gyakorlatai. Ezen sportjáték a nagy közönség előtt jóformán még teljesen ismeretlen. Ha valami laikus szemlélné a most folyó játékot illetve gyakorlatokat, menten megesküdne, hogy: a résztvevői valami cirkuszbeli műlovasok lehetnek. Ez a lovasjáték bámulatos lovaglási művészetet és ügyességet igényel. Nagy figyelem és kitartás kell hozzá, a legjobban belovagolt vadász-ló is alig birja tiz percnél tovább; a némelykor állásból vágtába, viszont a legsebesebb vágtából rögtöni állásba való pozíciókat. A játék résztvevőit, csodás ügyességüket nemcsak a laikus, hanem a szakértő is elragadtatással szemléli. Lehet valaki bármilyen ügyes lovas, de ha a „nagy kampós ütő" a kezében van és körülötte még vagy 8 lovas settenkedik, már akkor kérem szépen, azoknak „a szemevilága" is számitásba jön, csak ugy bolondjába nem lehet azt a kis labdát püfölni. Látszik tehát, hogy ezen játéknál — a legjobb lovas sem érvényesülhet, ha csak külön a játék összes fogásait és metódusát nem ismeri.

Van ezen játéknak még egy különös jellege, amely más, semmiféle sportnál elő nem fordul, — a korkiegyenlités.

Ott látjuk a játék résztvevői közt — a meglett férfiu korban lévő *apát* — ellenfele *fia*. Ügyes játékos mindkettő! Örületes rohamban viszi a *fiu* a labdát előre a kapu felé, már közelébe jutna, de egyszerre csak mint villám a derüs égből, száguld tajtékzó paripán az *ellenfél* — az *apa* és elüti fia elől a labdát. Pedig e két játékos közt nem csak az *évek* száma, hanem a *kilók* száma is — nagy különbség.

De nemcsak maguk a játékosok, hanem maguk a versenyparipák is igen érdekesek és csakhamar lekötik a szemlélő figyelmét. Nagy területen folyik a játék, lehet talán ezért is — optikai csalódás lehet: az ember azt hiszi, azt véli látni, hogy a lovak is versenyt játszanak, lehet, hogy csak a lovas ügyessége, de mégis ugy látszik . . . . az elütött labda után száguldó paripa levágott fejjel figyeli a labdát és amidőn a többiek is szoritják, nyomul csak utána, a játék heve őt is elragadja . . . . Ő is vág patájával a labda felé!

Es, nem bánom, — ha ki is nevetnek érte, — de többször megfigyeltem, hogy némelykor: a labdán keresztül száguldó paripa a labdát sikeresen is, még pedig az elülső lábaival — elrugta.

A club tagjai nap-nap után, délutánonként erős tréninget végeznek *Mr. H. Ritch* vezetése mellett. *Andrássy* Géza gróf, az elnök is szorgalmasan váltogatja lovait, amelyek között egy pár kitünően bevált magyar ló is kerül. Tudvalévően az egyesület ponnyjait legtöbbnyire Angliából hozatja. Minden résztvevőnek 9—12 lova van kéznél, hogy a játék, illetve a gyakorlatban fennakadás ne történjék.

Természetesen a trénirozóknak az előkelő társaságból igen sok nézőjük akad, s a magyar arisztokrácia ez idő sze-

rinti legérdekesebb tagját gróf *Széchényi Lászlónét* is ott láthatni állandóan, szebnél-szebb mágnás asszonyaink társaságában.

A mostani tréning már csak annyival is inkább érdekesebb, mint a többi, mivel f. hó 22-én tartandó nemzetközi mérkőzéseken résztvevő hamburgi és frankfurti csapatoknak igen jó hirük van, s a magyarok is méltó ellenfeleknek akarnak bemutatkozni. A naponkénti tréningen résztvesznek: Széchényi László gróf, Pallavicini György őrgróf, Rohonczy Lőrinc, Károlyi Lajos gróf, Bánffy Miklós gróf, Windischgraetz Lajos herceg, Vécsey László báró, Wenkheim József gróf, Andrássy Károly gróf, Teleki Géza gróf, Andrássy Manó gróf, Sigray Antal gróf.

A „HAMBURGI POLO-CLUB közismert tagjaH. Hasporg jr. április elején tért vissza argentiniai utazásából és a d/s „Salamanca"-val 20 drb elsőrendü polo-ponnyt és 4 nagyobb lovat hozott magával egy amerikai lótenyésztőtől. Ezeket a lovakat a lipcsei, brémai és a hamburgi polo-klubok tagjainak szánta. Saját használatára két kitünő ugrató ponnyt is hozott. Megérkezte óta az uj lovakat már kipróbálták és ugy látszik a lovak behozatala kellő eredménynyel járt, mert már egy második rendelés is történt egy gárda-ulánus főhadnagy és több délporoszországi ur részéről.

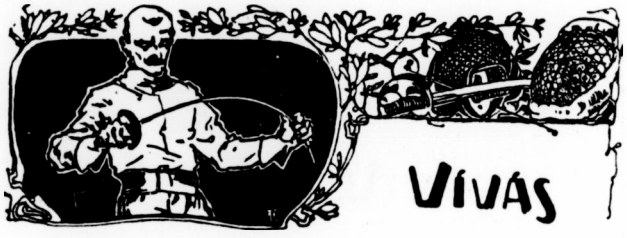

Vivó dolgok. Az idei vivószezon nem zárult le a bajnoksággal. Legjobb vivóink kitünő gárdája csak most kezdi az igazi tréninget a londoni olympiádra. A MOB. vivószakosztályának pénteki ülése elé terjesztendő terv szerint, az év nagy versenyein elért eredmények alapján, ki fogják válogatni a 12—16 legjobb magyar vivót és azokat egy együttes közös tréningre kötelezik. A tréning szinhelye a MAC. Nemzeti Lovardabeli vivóterme lenne, melyet a klub a MOB.-nak a legnagyobb készséggel ajánlott fel. A tréning eredményéhez képest szükség szerint próbamérkőzések utján junius közepén fogják megállapitani azokat a vivókat, kik a magyar szineket Londonban képviselni fogják. Ezek száma legalább nyolc lesz és őket egy zsüritag fogja kisérni.

Az olympiai tréningben a londoni jelölteken kivül még nagyszámu vivó vesz részt. Számos mester és több kiváló amatőr igérte meg, hogy ha nem is megy Londonba, azért felhasználja az alkalmat, hogy az ország legjobb vivói által tartott 2 hónapos tréning igazán pazar élvezetében része legyen.

*

A MASz.—Motesz. béketárgyalások a vivókat is élénk várakozással töltik el. Szó volt már egy klubközi értekezletről is, mely állást foglalt volna a felmerült nagyfontosságu kérdésekben. Az értekezletet azonban nem tartották meg, nehogy a MASz. egysége és ereje épen a döntő pillanatban akár egy lehelettel is gyengüljön. Amint a vivók a MASz. hatalmas vivópolitikája és pazar eredményü munkája iránt teljes hálával viseltetnek, ugy a MASz.-nek is el kell ösmernie, hogy legerősebb oszlopai épen a vivóegyletek voltak. A MASz. igazán mindent elkövetett, hogy a vivókat kielégitse, a legutóbbi tanácsválasztáson is háromma elmelte a vivótanácstagok számát és pedig nem kisebb sportegyéniségekével, mint *Zulavszky* Béla, *Heinrich* Aladár és *Werkner* Lajos. A magyar vivósport 10 év óta oly kötelékekkel forrott össze az atlétikával, amelyet ok nélkül senki se akarhat felbontani.

Mindezek dacára most, midőn a magyar embersport ügye döntés előtt áll, a vivóknak élénk figyelemmel kell kisérni a dolgok folyamát. Ha mélyrehatóbb szervezeti változások fognak beállani, a vivósport önállósága és függetlensége érdekeit feltétlenül meg kell védelmezni. Előre a döntés előtt állást foglalni helytelen volna, de mihelyt a kérdés eldőlt: erős kézzel, a vivósport érdekeit gondosan mérlegelve, kell cselekednünk.

Bármi történjék is, egy dolog kétségtelen: az összes vivók, az összes egyletek közös akarattal, egységesen, visszavonás és véleménykülönbség nélkül fognak határozni.

A Vivóiskolák Országos Szövetségének házi versenye.

Április 28., 29. és 30-án foly le a Katholikus Kör disztermében a VOSz. II. házi vivóversenye nagyszámu érdeklődő közönség szine előtt.

Az első napi *tőrverseny* győztese *Halász* Zsigmond (Halász iskola) 5½ győzelemmel. 2. a Schwartzzal, Apáthyval és Kratochwillával való négyes holtverseny után *Dunay* Bertalan (Leszák isk.) 5 győz. 3. *Schwartz* Tibor dr. (Tóth Ferenc isk.) 5 győz. 4. *Apáthy* Jenő dr. (Leszák isk.) 5 győz. 5. *Kratochwilla* János (Arlow isk.) 5 győz. 6. *Fauser* Imre (Santelli isk.) 4½ győz. 7. ifj. *Darányi* Gyula (Arlow isk.) 2 győz. 8. *Demel Aladár* (Leszák isk.) 1 győz.

A második napi *junior kardversenyt* 88 ponttal nyerte meg *Halász* Zsigmond (Halász tanitvány). 2. *Rusz* Imre 72 pont. (Arlow tan.) 3. *Kubik* Lajos 65 pont. (Leszák tan.) 4. *Jámbor* József 63 pont. (Vizy tan.) 5. *Demel* Aladár 61 pont. (Leszák tan.) 6. *Andrejovich* Jenő 60 pont. (Arlow tan.) 7. *Grauer* Sándor 56 pont. (Lovas tan.) 8. *Leszik* Károly 56 pont. (Santelli tan.). A junior verseny két első győztese átment a szeniorok versenyébe.

A harmadik napi *kard szenior verseny* győztese *Dunay* Bertalan (Leszák isk.). 2. *Fuchs* Jenő dr. (Rákossy isk.) 3. ifj. *Mándy* Lajos (Rákossy isk.). 4. ifj. *Darányi* Gyula (Arlow isk.). 5. *Halász* Zsigmond (Halász isk.). 6. *Gräber* Géza (Tóth Ferenc isk.). 7. *Apáthy* Jenő dr. (Leszák isk.). 8. *Vásárhelyi* Zoltán (Rákossy isk.). *Rusz* Imre visszalépett.

A zsürit *Baráth* Kálmán őrnagy szövetségi alelnök elnökletével *Mészáros* Loránt dr., *Halász* Tibor, *Benyovits* Lajos dr., *Borsodi* László, *Leszák* Károly, *Santelli*, *Arlow* és *Rákossy* mesterek alkották.

A tavalyi versenyhez hasonlóan az idén is a VOSz. pontozási szabályai szerint folyt a verseny, mely szabályok helytelen voltát, hogy nem alaptalanul emlitettük már a mult évben is, eklatánsan igazolták ama nehézségek, melyekkel mindantalan meg kellett küzdeni a birálóknak, Különösen baj volt, hogy a versenyzők az eddig nem igen használt szabályokat nem ismerték, sőt a zsüri is nem egyszer ellentmondásba keveredett azok alkalmazásával, midőn valamely tussra 1, félóra mulva ugyanolyan tussra 2, sőt 3 pontot adott. Példátlanul álló eset, hogy *a mesterek is helyet foglaltak a zsüriben*, mely nem kis csodálkozására, némelyeknek egyenesen megütközésére szolgált okul, ami természetes is, tudván azt, hogy a mester jóakarattal sem lehet elfogulatlan birája a maga tanitványának.

Hogy mennyire alkalmatlanoknak bizonyultak a pontozási szabályok, legjellemzőbben mutatja az a körülmény, hogy *tőrversenyben maga a zsüri tette félre azokat* és itélt a rendes „volt"-os szabályok szerint (a MASz. szabályai), elismerve evvel, hogy alkalmazásukra még ők, a szabályalkotó gyakorlott szakemberek sem képesek. Mit tenne egy rendesen amatőrökből összeállitott zsüri! De különben is abszurdum egy zsüritől azt kivánni, hogy egyszerre arra is vigyázzon, hogy hol esett tuss, azután hogy milyen tuss volt, kapott-e utána a másik, mennyivel pontozza ő azt a tusst, és hogy a két vivó testtartását is szemmel tartsa.

A versenyzők általában szép képzettségről tettek tanuságot és mestereiknek dicséretet szereztek. *Halászt*, a tőrverseny győztesét egy hónapi szorgalmas tréningje juttatta a győzelemre mig riválisan, *Kratochwillán* az idei főiskolai tőrbajnokon nagyon meglátszott a tréning hiánya; emiatt volt kénytelen az

FODOR-féle vívóterem Koronaherceg-u. 3.

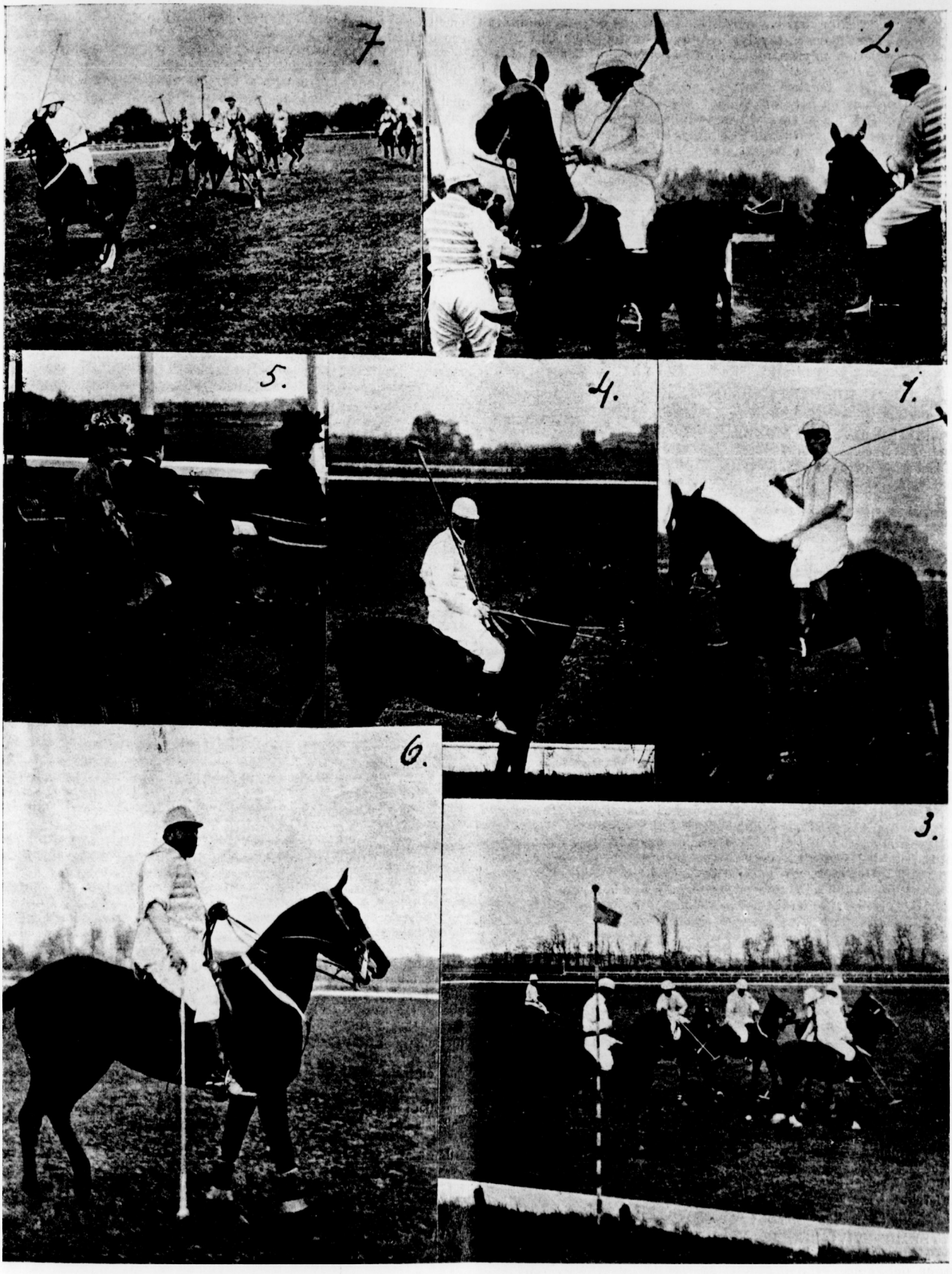

Képek a Budapesti Polo Club tréningjéről.

7. Andrássy Géza gr. véd. 2. Balról jobbra. Andrássy Géza gr., br. Vécsey és gr. Károlyi Alajos. 5. gr. Széchenyi László és neje Vanderbilt Gladys. 4. gr. Károlyi Alajos. 1. gr. Palavicini György. 6. Andrássy Géza gr. a BPC. elnöke. 3. A játék.

ötödik helylyel megelégedni. *Dunay* Bertalan feltétlen megérdemelte a szenior kardversenyben az első helyet, ő dolgozott legszebben. *Fuchs* dr., a tavalyi győztes kissé indiszponálva volt, de meg a véletlen folytán mindég erős ellenfelekkel kerülvén össze, nem tudott oly sok pontot összehozni, mint Dunay.

Jellegzetes tényként kell felemlitenünk, hogy ily gazdag dijazásu versenyben ily szokatlanul kis számu gárda állt ki a küzdőtérre. Igy pl. a tavaly oly szép számmal szerepelt vidéki vivók teljesen elmaradtak. (Volt összesen 31 induló).

A zsüri a rendelkezésére álló 14 tiszteletdijat a következőképen osztotta ki: Dunay Bertalan kapta a *Vizy iskola* tiszteletdiját, Halász Zsigmond kapta *gróf Hadik-Barkóczy Endre*, a VOSz. elnöke tiszteletdiját, Fuchs Jenő dr. kapta *Mándy Lajos dr.* tiszteletdiját, Schwartz Tibor dr. kapta *Baráth Kálmán dr.* tiszteletdiját, Rusz Imre kapta a *Rákossy iskola* tiszteletdiját, Kubik Lajos kapta *Grauer Vilmos dr.* tiszteletdiját, ifj. Mándy Lajos kapta a *VOSz.* tiszteletdiját, Apáthy Jenő dr. kapta *Endrédy Márton* tiszteletdiját, Jámbor József kapta *Illés Károly és a Tóth iskola* tiszteletdiját, Darányi Gyula kapta *Kertész János* tiszteletdiját, Kratochwilla János kapta *ifj. Darányi Kálmán* tiszteletdiját, Gräber Géza kapta *Darányi Béla* tiszteletdiját, Fauser Imre kapta a *MVE.* tiszteletdiját, Demel Aladár kapta *Darányi Béla* tiszteletdiját, Vásárhelyi Zoltán kapta a *Halász iskola* tiszteletdiját. *H. Zs.*

A KASSAI KERÜLETI BAJNOKSÁGRÓL szóló tudósitást lapunk legközelebbi számában közöljük.

VIVÓVERSENY SELMECBÁNYÁN. A *Selmecbányai Főiskolai Atlétikai Club* 1908. május 31-én országos nyilt egyéni kardversenyt és a főiskolai egyletek részére négyes csapatversenyt rendez. A versenyt a MASz. már jóváhagyta.

Hirek.

A MAGYAR ATHLETIKAI CLUB VIVÓOSZTÁLYA rendkivüli közgyülést tartott április 22-én a Nemzeti Lovardában, amelynek egyedüli tárgya a vivóosztály igazgatói állásának betöltése volt, amely tisztségről dr. Nagy Béla, az osztály eddigi vezetője lemondott.

A közgyülésen, amelyen mintegy ötven vivó, a MAC. vivógárdájának szine-java vett részt, köztük Békessy Béla, Halász Gyula, Zulawski Béla, Krencsey Géza, dr. Tóth Péter, Filótás Ferenc, Zulawski Elemér stb. dr. *Gerenday* György, a MAC. elnöke elnökölt, aki kifejezte az elnökség hálaját azon érdemekben gazdag működés iránt, amelyet dr. *Nagy* Béla nemcsak a klub vivósportja, de a klubélet minden terén kifejtett. Zulawski Béla százados szép szavakkal méltatta azt a páratlan buzgalmat s ritka szakértelmet, amelylyel dr. Nagy Béla a vivóosztály ügyeit vezette. Inditványára a közgyülés egyhangu lelkesedéssel ismét dr. *Nagy* Bélát választotta meg osztályigazgatóvá. Az ujra megválasztott igazgatót, kiért Zulawski Béla, Békessy Béla bajnak és Krencsey Gézából álló küldöttség ment, dr. Gerenday György alelnök üdvözölte, a vivóosztály bizalmának ily frappáns megnyilvánulásáért. Dr. Nagy Béla megköszönve az osztály bizalmának ily spontán nyilvánulását, kijelentette, hogy a közgyülés által igy kifejezett szellemben fog továbbra is munkálkodni a MAC. vivósportja érdekében. Az ülés dr. Gerenday György alelnök és dr. Nagy Béla éltetésével ért véget.

A FERENCVÁROSI TORNA-KLUB április 29-én kitünően sikerült vivóakadémiát rendezett a Német-utcai iskola tornatermében.

A minden téren oly fényes sikereket felmutató kitünő vezetés alatt álló egyesület egy-két éve a vivás intenziv kultiválását is felvette programmjába és nagytudásu, lelkiismeretes mestere *Schlotzer* Gáspár vezetése mellett máris jelentős haladást mutatott fel.

A vivóakadémián nagyszámu és diszes közönség gyönyörködött a szép küzdelmekben. A MASz.-et *Nagy* Béla dr. és *Zulavszky* Béla százados képviselték, mig a Hivatásos Vivók Egyesülete részéről *Fodor* Károly elnök jelent meg.

A mérkőzésekben a rendező egylet tagjai közül Fodor, Heitz, Jeney, Horn, a MAC.-ból Pajzs és Koczy, a NVC.-ból Poor, Steger dr. és Fodor Gábor vettek részt. Ezenkivül mérkőztek még Schotzer Vrbljanin, Czenker és English mesterek, illetve segédmesterek.

A magas szinvonalu küzdelmek általános tetszést arattak.

GYERMEK VIVÓ-ÜNNEPÉLY A FODOR KÁROLY VIVÓTERMÉBEN. Vasárnap d. e. a Fodor-féle vivóteremben nagyszámu publikum gyönyörködött az iskola gyermeknövendékei vivóünepélyében. 154 főből állott bájos kis gyermeksereg, fejemelt fejjel haladt el a közönség sorai előtt, hogy a felvonulás után csoportokba oszolva kitünően sikerült kommandót vivjanak.

Utána bájos leánycsapat vonult be a terembe. Finom mozdulataikkal ők sem maradtak a fiuk mögött.

A kommandóban ugy a fiuktól, mint a leányoktól fegyelmet, szép mozdulatokat, az iskolában jó cseleket, határozott védéseket, gyors riposztokat láttunk. Az assaut-kban pedig oly készséggel és tudással kezelték a mintacsapatbeli 12 éves ifjak a tört, hogy igazán őszinte elismeréssel kell adóznunk Fodor Károly mester kiváló iskolájának, az ő és az iskola többi mesterei páratlan buzgalmának. Az ünnepélyt a kultuszminiszter képviseletében Molnár Viktor államtitkár nézte végig, ki ismételten kifejezést adott elragadtatásának.

A FERENCVÁROSI TORNA-CLUB HÁZI VIVÓVERSENYE. A FTC. harmadik vivószezónját április hó 27-én jól sikerült házi versenynyel zárta le. A klub agilis vezetősége büszke lehet az elért eredményre, mely ha nem is nyilvánult országos vagy nemzetközi versenyeken való győzelmekben, de befelé tagjai közt sportunknak ezen szép ágát is megkedveltette. A házi versenyen szép vivásukkal Jeney, Heitz és Fodor tüntek ki. Az utóbbi csak némelyik ellenfele szerencséjének köszönhette, hogy helyezetlen maradt. Erélyesen dolgozott Berán, kiből idővel még számottevő vivó fejlődhetik. Részletes eredmény különben a következő:

1. Jeney István (2 tuss hátránynyal).
2. Heitz Hugó.
3. Berán Nándor.

A többi résztvevő a következő sorrendben végzett: Rombay J., Mándy J., Fodor K., Patatics R. és Scheibel József. A zsüri tagjai: Horváth Ferenc, Horn K. Lajos, Schöndorfer István és Müller Leó voltak.

A verseny után társasvacsora volt, melyen Horváth Ferenc, a FTC. főtitkára szép beszéd kiséretében osztotta ki a házi verseny győzteseinek a klub érmeit. Schlotzer mester is elnyerte egész évi fáradozása jutalmát, amennyiben klubja ezüst éremmel tüntette ki.

NYILATKOZAT. A „Nemzeti Sport" f. évi május hó 2-án megjelent számában „*A szegedi vivóverseny utóhangjai*" cimen megjelent közleményben foglalt és *Szücs* Ervin okl. mérnök ur által beküldött levélre vonatkozólag — anélkül, hogy nevezett ugy az ezidei, valamint az 1906. évi versenyünkön közreműködött zsüri szakértelméről táplált kedvezőtlen véleményét megváltoztatni óhajtanók — kijelentjük, hogy f. évi versenyünk lefolyása, miként az előbbi versenyek is, mindenben megfelelt a MASz. idevonatkozó és szakszerüen alkalmazott szabályainak.

A vivóversenyek lebonyolitásának a szabályok által megállapitott módja azon axiomán alapszik, hogy a versenyző nem lehet önönmaga birája. A biráskodásra a zsüri van hivatva, mely a küzdelmeken kivül és azok fölött állva: a lélegtan egy alapigazságánál fogva, aránytalanul ritkábban téved, mint az önbiráskodó.

Ezen alapigazsággal szemben az önbiráskodó részéről csak két körülmény hozható fel: a zsüri rosszhiszemüsége, vagy annak tadatlansága.

Velünk — illetőleg zsürinkkel — szemben a fenforgó esetben az utóbbi hozatott föl.

Erre nézve csupán csak azt jegyezzük meg, hogy a versenyzőnek saját elhatározásán mulik, vajjon hajlandó-e magát eme vagy ama zsüri itélkezésének alávetni. Ajánlatos volna, hogy az igen tisztelt versenyző urak e tekintetben mindig eleve jussanak elhatározásra, ezen elhatározásukat azonban álljják a verseny egész tartama alatt még akkor is, ha Fortuna Istenasszonya elszegődik tőlük.

Ez logikus cselekedet volna, elejét venné minden kellemetlenségnek és eleve kizárná azon föltevés lehetőségét, hogy a zsüri rátermettségének az egyes versenyzők részéről való utólagos elbirálásánál az általuk elért eredmény szolgált mértékül.

Egyébiránt egyesületünk eddigi versenyrendező multja már magában véve is elegendő garanciát nyujthat arra, hogy versenyzsüribe hozzá nem értő vivókat nem állitunk.

Szeged, 1908. évi május hó 4-én. Csernovics Agenor elnök. Ádámfi János titkár.

Hirdetéseket sport-versenyekről jutányosan vesz fel a kiadóhivatal, VIII., Esterházy-utca 6.

LOVAS GYULA vivóterme
BUDAPEST, VI., Nagymező-utca 28. II. em.

Lelkiismeretes tanitás urak, hölgyek és gyermekeknek.
Ez évben megnagyobbitva
Kard-, vitőr- és ökölvivás, tornázás.

Magyarország füleslabda bajnoksága.

A MOTESz. vasárnap délután rendezte a millenáris versenypályán a magyarországi füleslabda bajnokság budapesti kerületének előmérkőzéseit, amelylyel a magyar tornászok egy régi óhajának tett eleget. A kerületi bajnokságért négy csapat állt ki, ugymint a Postások, a Budapesti (Budai) Torna-egylet, a Budapesti Torna-Club és a III. kerületi Torna- és Vivó-Egylet. Kár, hogy a BAC. hires füleslabda csapata már nincs meg, mert bizonyára az elsők közt foglalt volna helyet. Reméljük, hogy a szövetségi harcok megszünte után az egyetemi csapat megint összeszedi magát és megalakul.

Az előmérkőzésből a BBTE. és a Postások kerültek ki győztesként. *A Postások győztek a Budapesti Torna Club felett* 9:0 *arányban.* Első félidő 3:0. Biró Buda Győző volt. A Postásoknál igen jól játszottak Erődy, Tóth, Hanák és Rusznyák, mig a BTC.-ban főleg Iszer Károly. A második mérkőzés, amelyben a BBTE. és a III. ker. TVE. szerepelt, sokkal érdekesebb volt, mert egészen méltó ellenfelek álltak egymással szemben. Hogy mégis a *BBTE. győzött* 4:0 *arányban,* ez annak tudható be, hogy a III. kerületieket a balszerencse üldözte. A BBTE. csapata, Dáner Béla vezetőjükkel kitünően játszott és nyugodt labdafogásaival és biztos gólhajitásaival megérdemelte a győzelmet. A III. kerületiek csapatával kivált Paulin és a két Oderszky.

AZ Ó-BUDAI TORNA-EGYLET f. hó 26-án vasárnap tartotta 36-ik rendes közgyülését *dr. Botzenhardt János* országgyülési képviselő elnöklete alatt. Az elnök megnyitóbeszéde után Barlay Oszkár titkár előterjesztette az elmult évről szóló jelentést, melyből megemlitendőnek találjuk a következőket.

Az egylet a város által átengedett telken a modern igényeknek mindenben megfelelő sportpályát létesit, melynek feltöltési munkálatai már nagyrészben befejeződtek, ugy hogy a pálya az idén már használható lesz.

Az egylet tagjai foglalkoztak torna, vivás, athlétika, lawn-tennisz, uszás és korcsolyázással. Tagjai nyilt versenyeken a tornában 2 első, 1 második és 1 negyedik dijat nyertek, athlétikában 8 első, 7 második, 9 harmadik dijat, közte Magyarország 100 yardos bajnokságát, a Gerenday és Szokoly vándordiját Hellmich Miksa által, uszásban 19 első, 20 második, 12 harmadik dijat, közte a székesfőváros és az OTE. vándordijait véglegesen.

A tagok létszáma 1908. március hó végén 3 alapitó, 111 rendes, 52 pártoló és 41 növendék, összesen 211.

Bevétel volt az elmult évben 6299 kor. 37 fill., kiadás 5987 kor. 62 fill., pénzmaradvány 311 kor. 75 fillér. Az egylet tiszta vagyona 10.113 kor. 50 fillér. A zárszámadási és jövő évi költségvetés elfogadása után tisztujitás következett. Megválasztattak: *Elnök*: Botzenhardt János dr. *Alelnökök*: Hilbert Vilmos és Botzenhardt Ferenc dr. *Titkár*: Barlay Oszkár. *Jegyző*: Neproszell Károly. *Pénztáros*: Witkowicky Károly. *Ellenőr*: Kliburszky Gyula. *Gazda*: Kunce Ernő. *A választmányba beválasztattak*: Bábel Rezső, dr. Benedek Zsolt, Benedek Szabolcs, dr. Benyovits Lajos, Bozó József, ifj. Gebhardt József, Hellmich Ottó, dr. Isépy Viktor, dr. Kliburszky János, Kugler Sándor, Lill Erik, Mauks Elemér, Szende Sándor, Török Pál és Weichhárdt Kálmán. A számvizsgáló bizottságba pedig: Donfram János, id. Grohmann Artur és Kerbler Lajos.

LOPOS GYULA

asztalos-mester és tornaszerkészitő

Budapest, III., Zsigmond-utca 114. (Gimnázium épületében.)

Legmodernebb Svéd és különféle TORNASZEREK készitője

Árjegyzéket kivánatra bérmentve küldök.

A m. kir. vallás és közokt. minisztertől 109541/1904. szám alatt a VI. egyetemes tanitógyülés alkalmával rendezett tanszer-kiállitáson kiállitott torna-felszerelésemért elismeréssel kitüntetve

1907. évi pécsi országos kiállitáson kiállitást arany éremmel kitüntetve.

A belga uszósport.

(*F. Dr.*) Az országközi mérkőzések, melyeknek a mult hónapban Belgium szintere volt, és melyekre Németország és Anglia is elküldték képviselőiket, mindenütt, ahol uszósporttal foglalkoznak, a legélénkebb érdeklődést keltették, annyival is inkább, hogy egy fontos tanulságot kellett belőlük levonni és ez az, hogy a belga uszósport, mely eddig jóformán ismeretlen volt, a nemzetközi viszonylatokba mint igen lényeges és el nem hanyagolandó faktor illeszkedik be, melylyel manapság ugyancsak számolni kell. Alant következendő fejtegetéseink főleg a magyar sportközönséget is fogják érdekelni, miután tudvalevő, hogy a magyarok a nyár folyamán szintén fognak Brüsszelben mérkőzni a belgákkal, akiknek sprintstafétája a mult havi versenyek alkalmával ugyancsak bebizonyitotta félelmetességét és azt, hogy a belgák méltó ellenfelei a hires magyar sprintereknek. Azt hiszszük, hogy ezen állitásunkat legjobban ugy fogjuk igazolhatni, ha pontosan és részletesen beszámolunk az április 17. és 18-án lezajlott versenyekről, amivel olvasóinknak a belga uszósport fejlett és virágzó voltáról is fogalmat fogunk nyujtani.

(*Első nap; április* 17. *Antwerpen, pálya* 33⅓ *m.*) Ünnepi lobogódiszt öltött uszoda és a különféle nemzeti hymnuszokat játszó zenekar fogadta a versenyzőket, akik a sürü sorokban megjelent közönség részéről is meleg óvációkban részesültek; megjegyzendő, hogy a verseny előtt egy órával match volt 100 m.-en *Weckesser* Max (Salamander, Mannheim) és *Opitz* Karl (Charlottenburg) közt annak az eldöntésére, hogy a 4×100 m.-es versenyben ki induljon; a versenyt előbbi nyerte meg 1 p. 08.4 mp.es kitünő idővel, mig Opitznak a táv, annak relativ hosszusága miatt láthatólag nem konveniált. A meetingnek, mely az Antwerpener Zwemclub rendezésében került eldöntésre, két főszáma volt: a 100 m.-es melluszás és a 4×100 m.-es sprintstafétaverseny. Előbbiben Schiele pompás uj rekordot állitott fel 1 p. 24 mp.-el,* ami nem kevesebb, mint 12 mp.-el van a régi rekordon belül, mig Anglia melluszóbajnoka, Courtman messze lemaradt, de utóbbiban Németország váratlanul és főleg Weckesser félreuszása folytán rosszul szerepelt, harmadik helyre szorulva Belgium és Anglia után. Anglia nem állithatta ki teljes csapatát és Radmilovic helyén Tyldesley-t, egy régi nagyságot volt kénytelen mint tartalékot szerepeltetni. A vizipólóban az angolok kombinált csapata 2:1-re verte meg az Antwerpener Zwemclubot, mig a műugrásban a németeknek még csak ellenfelük sem akadt. Részletes eredmény: I. *Juniorverseny* 100 m. (3 előfutam után a döntőben). 1. *Blitz* (Antwerpener Zwemclub) 1 p. 14.6 mp. 2. Weiler (SC. Köln) 1 p. 17.2 mp. 3. Deprez (Club de Natation Bruxelles) 1 p. 21.2 mp. II. *Ifjuságí verseny* 100 m. 1. L. *Pfeifenschneider* (Antwerpener Zwemclub) 1 p. 21.6 mp. 2. Van den Plas (Brussels Swimming-Club) 1 p. 28.6 mp. 3. P. Dewin (Antwerpener Zwemclub) 1 p. 29.4 mp. III. *Melluszás* 100 m. 1. O. *Schiele* (Magdeburger SC.) 1 p. 24 mp. belga rekord. 2. Smets (La Naga) 1 p. 26.4 mp. 3. G. Courtman (Victoria SC.) 1 p. 28.6 mp. Schiele elejétől végig biztosan fogja a versenyt, mig az angol bajnok még nagy meglepetésre a belga melluszótól is érzékeny vereséget szenved. IV. *Műugrás.* (7 kötelező ugrás). 1. C. *Weiler* (SC. Köln) 29⅔ pont. 2. Freyschmidt (Rhenus, Köln) 26½ pont. A franfurti Nicolai váratlanul 4. helyre került, mert a kettős szaltót és az egész csavart

* Schiele rekordja megfelel Baronyi ugyancsak 2 fordulóval elért osztrák rekordjának. *A szerk.*

a rossz ugródeszka miatt zérusra csinálta. V. *Stafétaverseny* 4×100 m. (tetsz. sz.) 1. *Belgium* a) csapat (Plétinex, Feyaerts, Meyboom, Boin) 4 p. 35 mp. 2. Anglia (Taylor, Forsyth, Tyldesley, Derbyshire) 4 p. 36.6 mp. 3. Németország (Gubener, Rausch, Weckesser, Schiele) 4 p. 42.4 mp. Indult még Belgium. b) csapat (Deprez, Grégoire, Delahaye, Donners). A nap eme legszebb versenyének a következő lefolyása volt: Gubener, Taylort és Plétinex-et erősen megelőzve 4 m. előnyt hoz Rauschnak, akinek azonban a belgák b) csapatának második uszója, Grégoire nekimegy és igy megállásra kényszeriti, ugy hogy Weckesser már hátránnyal indul Meyboom-mal szemben, amihez félreuszásával még 5 m. hátrányt szerez és Schiele Derbyshire-rel kerülve össze, még jobban lemarad, s még Boin-től sem tudja a második helyet elvenni. Legjobb idők voltak közben 100 m.-re: Derbyshire 1 p. 05.4 mp., Meyboom 1 p. 06.2 mp., Boin 1 p. 06.6 mp., Schiele 1 p. 08.2 mp., Gubener 1 p. 09.4., mp., Weckesser 1 p. 12 mp. A győztes belgák átlagideje 1 p. 08.7 mp. VI. *Vizipóló. Anglia* — Antwerpener Zwemclub 2:1. (Félidő 2:0).

(*Második nap; április* 18. *Brüsszel, pálya* 25 *m.*). A Bain Royal magas boltivü uszodáját még nagyobb és előkelőbb közönség töltötte be, mint előző nap Antwerpenben. Az elért eredmények ismét kitünőek voltak és H. Taylor 400 m.-re elért 5 p. 37 mp.-es, valamint Gubener 100 m.-re elért 1 p. 07.2 mp.-es ép oly kiválók, mint Schiele melluszóideje 100 m.-re (1 p. 25.4 mp.), amely alkalommal Courtman azonban komolyabban szorongatta, mint az antwerpeni versenyen. A stafétában Németországnak ismét meg kellett hajolnia Belgium előtt, de Angliát sikerült feladásra kényszeritenie, ami azonban nem mond sokat, miután már a négyes stafétában sem tudtak elegendő jó erőt kiállitani az angolok, kik a vizipólóban is sulyos 5:1 arányu vereséget szenvedtek a brüsszeliektől. Részletes eredmény: I. *Hendikep* 100 *m.* 1. C. *Weiler* (SC. Köln) 6 mp. h. 1 p. 27 mp. 2. Gubener (Magdeburger SC.) 20 mp. h. 1 p. 27.2 mp. Karcsapással nyerve, remek idő. II. *Hendikep* 400 *m.* 1. H *Taylor* (Chadderton SC.) 1 p. 46 mp. h. 7 p. 23 mp. 2. Sehgers (Bain Royal) 13 mp. h. 7 p. 42 mp. 3. Daix (Bain Royal) 21 mp. h. 4 p. 49.8 mp. Uszodahosszal kényelmesen nyerve. III. *Műugrás* (4 szabadon választott ugrás). 1. F. *Nicolai* (I. Frankfurter SC.) 18 p. 2. Freyschmidt (Rhenus, Köln) 17½ p. 3. I. Stern (SV. München) 17¼ p. IV. *Melluszás* 100 *m.* 1. O. *Schiele* (Magdeburger SC.) 1 p. 25.4 mp. 2. P. Courtman (Victoria SC.) 1 p. 26.2 mp. 3. Courbet (Brüssels Swimming-Club) 1 p. 29 mp. Courtman élre megy és két hosszig vezet, de ott a német előretör és 1 m.-el győz. V. *Stafétaverseny* 5×50 *m.* 1. *Belgium* (Nelson da Sylva, Meyboom, Boin Feyaerts, Plétinex) 2 p. 31.8 mp. 2. Németország (Opitz, Weckesser, Rausch, Gubener, Schiele) 2 p. 35.6 mp. Anglia feladta. A belga stféta valamennyi tagja fényes crawling-tempót használt és ilyenképen esodás átlageredményt is ért el: 30.3 mp. 50 m.-re! Hogy rövid távon crawl-stroke a siker egyedüli és kizárólagos záloga, az e versenyből napnál fényesebben világlott elő, mert Gubener és Schiele megtudták ellenfeleiket verni, miután evvel usznak, mig Weckesser a magyar (spanyol) és pláne Rausch az angol tempóval messze lemaradtak. A staféta legjobb idői: Schiele 27 mp., Opitz 29 mp., Nelson da Sylva 29.6 mp. VI. *Vizipóló.* Brüsszel—Anglia 5:1 (félidő 3:0). A belga csapatban főleg Grégoire remekelt villámgyors játékával, egymaga négy gólt lőve.

*

Eddig tudósitónk. A magunk részéről kénytelenek vagyunk koncedálni, hogy erős, igen erős a belga sprintstaféta: kemény ellenfél lesz. Csak két dolog üt szeget a fejünkbe. Halmay legjobb idői 50, illetve 100 m.-re 28.4, illetőleg 1 p. 05.8 mp., előbbinél 1 forduló, utóbbinál kettő: *teljesen azonos körülmények* közt Derbyshire uszott e versenyek alkalmával 1 p. 05.4 mp.-et, Schiele pedig 27 mp.-et. Derbyshire, akit Halmay 100 yardon 6 m.-el vert, ⅛ yarddal gyorsabb lenne, mint ő és Schiele, aki Halmayt tavaly meg se tudta közeliteni, *két teljes méterrel* lenne jobb nálánál *ötven* méteren?! Képtelenség!

És még egyet! A Tyldesley-vel, aki már régen nem uszik, Forsyth-szal és Taylor-ral, akik nem sprinterek, induló angol csapat 1 p. 8.7 mp.-es átlag mellett csak *két* m.-el kap ki, ugy hogy neki is *legalább* 1 p. 09.5 mp.-nél még jobb átlagot kellett usznia?! Hihetetlen!

Belföldi hirek.

A MAGYAROK BELGIUMBAN tudvalevőleg augusztus 2-án kellett volna, hogy startoljanak, de miután az olympiai uszóversenyek már 18-án befejeződnek, értesüléseink szerint a MUSz. azt fogja kérelmezni a Fédération Belge-től, hogy kétnapos belga-magyar meetingjét már julius 25. és 26-án rendezze meg annyival is inkább, hogy uszóink esetleg augusztus 2-án a bécsi császárjubiláris versenyeken részt vehessenek.

AZ OLYMPIAI PRÓBAVERSENYEK az uszószakosztály mult héten hozott döntése szerint a Császár-fürdőben lennének megtartandók; a kérdésben való állásfoglalásunkat más helyütt fejtjük ki, itt csak annyit jelzünk, hogy a magunk véleménye épen nem fedi az olympiai uszószakosztályét, melynek többi döntései közül csak az emlitendő meg, hogy a próbaversenyeket junius 24-ike és 30-ika közt fogják megtartatni, és hogy a kiküldendő uszók trénere *Halmay* Zoltán lett, aki kiváló elméleti tudásával és pompásan bevált tréningmódszerénél fogva egyedül méltó e diszes, bár fe'elősségterhes tisztségre.

A MTK. USZÓOSZTÁLYA mult héten tartotta alakuló ülését, hol a tisztikart a következőképen állapitották meg: Elnök: Baronyi Arthur. Klubkapitány és hendikeper: Halmay Zoltán. Titkár: Hornung Gyula. Pénztáros: Hendl Kornél. Gazda: Hajós Henrik.

A MAGYAR USZÓ-EGYESÜLET vasárnap e hó 3-án (VI., körut 24/a.) egyesült ülést tartott.

Szőnyegre került a legközelebb és a jövőben megtartandó uszóversenyek propoziciója.

A május hó 10-re kitüzött hölgyversenyt szeptember 8-ra halasztották. Ez a dátum azonban még bizonytalan. Lehetséges, hogy előbb lesz megtartva. (Augusztusban.)

A május 28-án, a Lukács-fürdői uszodában, megtartandó házi verseny számait már végleg eldöntötték.

És pedig: 66 méter junior nőknek, 100 méter hendikep, 200 yard mell hendikep, 44 méter junior nőknek, 400 méter hendikep, 100 méter hátuszár, hendikep, vizipóló 2 kombinált csapattal. Nevezési zárlat május 24. Tét számonkint 30 fl.

Az ez idén tartandó uszóversenyek helyét és időpontját is meghatározták.

Junius 14. Nemzetközi uszóverseny a Lukács-fürdői uszodában. *Julius* 5. Tata-Tóváros. *Augusztus* 15—16. a Császárfürdői uszodában. *Október* 4. a Hungária-uszodában. *December* 26. a Rudas-uszodában.

A női osztály is, ez idő szerint már szorgalmasan tréniroz, részint a Körut-, részint a Rudas-fürdői uszodában.

Ama előterjesztésre pedig, hogy béreljék-e a BEAC. felajánlotta tennisz-pályát a Lágymányoson, és az evezési tréninget a MUE. csónakján szintén a Lágymányoson mikor kezdjék meg, a női osztály zárt ülésén fog végleg határozni.

Ami pedig a turistáskodást illeti, a női osztály e hó 10-én tartja első kirándulását.

Indulás délután ½2 órakor a klubhelyiségből (VI., Terézkörut 24/a.) Direkció: Zugliget, Kis-Hárshegy, Nagy-Hárshegy. Szép Juhásznő.

A legközelebbi kirándulás pedig: Széchenyi-hegy, (János hegy), Messzelátó, Erzsébet emlék, Normafa, Csillebérc, Mária Makk, Budakesz, Zugliget, onnan villanyoson haza. Indulás reggel 8 órakor. Hazatérés este 8 órakor. *W. I.*

KÜLÖNFÉLE VILÁGREKORDOK. Eddig azt tartottuk, hogy rekordokat csak emberek érhetnek el, ha már embersportról csevegünk; most e véleményünket egy sportlap, melynek hirszolgálata ugyancsak kitünő és főleg gyors, alaposan halomra dönti, kimondva, hogy — uszodák is állitanak rekordot C. M. Daniels rekordiát 80 yardra (43 mp.), melyet az amerikai kb. 2 hóval ezelőtt ért el és mi kb. ezelőtt 1½ hónappal közöltünk, most — végre-valahára — szintén felfedezte ő is, és bölcsen megjegyzi róla, hogy a londoni „Cambeiwil Baits" rekordiánál 2 mp.-el jobb, a dolgot csak azért szögezzük le, mert ismét szaporitja a „Leiter Jakab"-ok tekintélyes táborát. Magyarázat: Londonban van egy Camberwell Baths nevü uszoda és ez eithette tévedésbe a nagyrevényü csodabogár szerzőjét, aki a rekord elérésének dicsőségét ugy látszik azon uszodáknak tudja be, ahol elérettek. Evvel a logikával maid legközelebb értesülünk Mr. Swimming-Cloth (uszóruha) kiváló 880 yardos rekordjáról (7 p. 42.9 mp.), melynek valószinüleg előfutára az ugyanazon tollat dicsérő 220 yardos Daniels-féle világrekord: 2 p. 12.2 mp. (!!) Hiszen az uszónadrág a szó szoros értelmében közelebb áll a versenyzőhöz, mint az uszoda és elsősorban a nadrágban uszik s csak aztán — az uszodában. Majd tán egyszer a jó öreg Rudas is megembereli magát!

Külföldi hirek.

A CLUB DE NATATION LIBELLULE vizipólócsapata, mint mult számunkban irtuk, részt vett a Hastings SC. versenyén, de 3:4 arányban vereséget szenvedett az 1200 K. értékü vizipólódijban; revanchemérkőzés pünkösdkor; bár teljes számu legénységében ott voltak *Vasseur, Meister* és *Rigal* bajnokok, akik azonban a stafétaversenyt viszont fölénnyel nyerték a Libellule-nek.

A FRANKFURTON ÁTI USZÁS, mely, mint olvasóink is tudják, jun. 7-én lesz M. m. Frankfurtban, eredetileg nemzetközinek, majd országosnak, majd végül és véglegesen *nemzetközinek*, majd országosnak, majd most végül és véglegesen *nemzet*győztesnek nagy aranysas és tiszteletdij, másodiknak és harmadiknak plakett (tokban) és tiszteletdij; s minden versenyző, aki a távot megussza, plakettet nyer. Nevezések 10 M. tét mellléklésével május 21-ig Hans *Koch* cimére (M. m. Frankfurt, Wittelsbacher Allee 86.) küldendők.

A SV. NORDHAUSEN mult vasárnap rendezett országos versenyén O. *Schiele* (Magdeburger SC.) megnyerte a 120 m.-es főversenyt (pálya 20 m.) 1 p. 34.4 mp.-es, a könnyű, fölényes győzelem miatt rossz idővel, mig a 40 m.-es buváruszásban már kitűnő eredményt ért el: 28 mp. A saféta (3×80 m. mell, hát, magyar) a Magdeburger SC. (Schulz, Vollmayer, Schiele) zsákmánya lett megerőltetés nélkül 3 p. 25.2 mp.-es gyenge idő alatt (átlag 1 p. 08 mp.).

A CHARLOTTENBURGI USZÓVERSENY kiirását közöltük mult számunkban; most értesülünk, hogy még pótlólag közbeszuratott egy 500 *m.-es főverseny* arany plakettel és tiszteletdijjal dotálva.

HEALY ÉS BEAUREPAIRE. Cecil Healy, a kiváló ausztráliai sprinter W. Henry-nek, a londoni olympiád igazgatójának irt levelében megemlékszik többek közt F. Beaurepaire-ről és az ausztráliai uszósportról általán. Levelében érdekesek a következő részletek: „Az ausztráliai uszósport jövőjét nagyon rózsaszinü világitásban látom. Annyi nálunk a jó uszó, mint cápa az öbölben és ez sokat mond. Főleg Victoriában már sok gyöngykagylót törtek fel, de merem állitani, hogy Frank Beaurepaire-hez hasonló igazgyöngy kevés született partjain. Bár még 17 éves sines, hihetetlen enegiával rendelkezik és nagyon szép, izmos tagjai vannak máris; tavaly számba se jött és rendkivül meg volt mindenki lepetve, midőn az ¼ ang. mfdes bajnokságban megvert. Különben lesz önöknek alkalmuk őt magát is megitélni, mert rövid időn belül már Londonban lesz, hogy a 400 és 1500 m.-es olympiai versenyekben, valamint a közép- és hosszutávu angol bajnokságokban részt vegyen. Kemény dió lesz. Még röviddel elutazása előtt Geelongban 200 yardot 2 p. 18.8 mp. alatt uszott, ami megjavitotta a 2 p. 28.6 mp.-es victoria-i rekordot".

HEALY MEGJAVITJA KIERAN REKORDJÁT. Ezt a szenzációs hirt vesszük, mintegy Healy mostani fényes formájának bizonyitékaképen. North-Sydneyben ugyanis 200 yardot 2 p. 11.2 mp. alatt tett meg, ami uj ausztráliai rekord felállitását jelenti. Eddigi rekord Kieran 2 p. 13.6 mp.-es ideje volt.

AUSZTRÁLIA USZÓBAJNOKSÁGAI az április 16-án Perthben megtartott 100 yardos, és 1609 m.-es bajnoki versenyével befejeződtek; előbbit C. *Healy* nyerte 50 yardos pályán a rövid távon érvényesülni nem tudó Frank *Beaurepaire* ellen 57.2 mp. alatt, aki viszont kényelmesen győzött az 1 ang. mfdes bajnokságban, ahol 24 p. 29 mp. volt az ideje. Az idei bajnoki lista eszerint a következő: 100 *yard* C. Healy 57.2 mp. (rekord C. Healy 57 mp., tavalyi bajnok Baker 1 p. 04.8 mp.). 220 *yard* C. Healy 2 p. 34.2 mp. (rekord 2 p. 28.4 mp., tavalyi bajnok Baker 2 p. 38 mp.) 440 *yard* F. Beaurepaire 5 p. 28.4 mp. (rekord Kieran 5 p. 19 mp., tavalyi bajnok Springfield 5 p. 56.2 mp.). 500 *yard* Beaurepaire 6 p. 34 mp. 880 *yard* Beaurepaire 11 p. 58.6 mp. (rekord Kieran 11 p. 11.6 mp., tavalyi bajnok Springfield 12 p. 23.8 mp.). 1609 *m.* Beaurepaire 24 p. 29 mp. (rekord Kieran 23 p. 16.8 mp., tavalyi bajnok Springfield 26 p. 07.4 mp.).

EGY BÉCSI HÖLGYUSZÓEGYLET, a Damen Schwimm-Klub „Danubia" 100 m.-es házibajnoksága dőlt el vasárnap zárt verseny keretében, a Diana-fürdőben; győztes lett *Frauendorfer* Róza k. a. 2 p. 03 mp. alatt; az idő silányságát a konkurrencia hiánya menti; Frauendorfer k. a. egyleti műugróbajnok is lett.

WEBB KAPITÁNY, a La-Manche csatorna ezideig egyedüli átuszójának emlékét akarja megörökiteni a Channel Swimming-Club, mely a csatorna-uszás fellendítésének céljából alakult. Ezért lelkes felhivást intéz az angol társadalomhoz, azt adakozásra szólitva fel, a maga részéről 120 koronával megkezdve a gyüjtést. Az akció célja egy hosszu távon eldőlő Webb-emlékverseny rendszeresitése lenne.

NEW-ZEALAND BAJNOKSÁGÁT ugy 220 yardra, mint 1 ang. mfdre *Champion* (Auckland) nyerte meg 2 p. 58.4 mp.-es, illetve 29 p. 14.2 mp.-es gyenge, fényes, sokat jelentő nevét meghazudtoló idő mellett.

AMERIKAI USZÓBAJNOKSÁGAI, melyek mint mult számunkban emlitettük, a National Amateur Athletic Union rendezésében már mind eldőltek, a következő kezekben vannak: 50 *yard* junior Hebner 28.6 mp. szenior Schwartz 27.4 mp. 100 *junior* Hebner 1 p. 01.4 mp. szenior Daniels 57.2 mp. 220 *yard* junior Sloan 2 p. 47 mp. szenior Daniels 2 p. 36.8 mp. 500 *yard* junior 7 p. 30.8 mp. szenior Goodwin 7 p. 25 mp. 1000 *yard* junior I. K. Shyrock 14 p. 43.8 mp. szenior Goodwin 14 p. 32.3 mp. *Mell* 200 *yard* szenior Goessling 2 p. 46.6 mp. junior 50 y. Hammond 33 mp. *Hát* 150 *yard* szenior Goessling 2 p. 00.2 mp. junior 50 yard Hébner 32.4 mp. *Plunging* junior Brown 22.94 m. szenior Brown 22.18 m. *Műugrás* junior Hammond, szenior Gaidzick. *Staféta* szenior 4×100 yard (junior nincs) NYAC. 4 p. 13.6 mp.

AZ AMERIKAI SPORTSAJTÓ elbizakodott és a viszonyokkal való abszolut ismeretlenségre vallő hangjáról már több izben megemlékeztünk. Most egy san-franciscoi ujságiró, W. W. *Naughton*, akinek szakértelme és hozzáértése odakint nagy becsben áll, a következőket irja: „Némelyek B. B. Kieran-t, az elhunyt ausztráliai bajnokot Daniels méltó társának mondották, pedig nem volt az, mert másodpercekre nem tudta megközeliteni a NYAC. sprinterének időit, mig utóbbi anélkül, hogy különösen készült volna rá, 1 ang. mfdre 3 p. 40.6 mp.-el erősen megközelitette Kieran rekordját.". Szép, szép, de az a nyolcvanhárom forduló!?

Versenynaptár.

I. Belföld.

Budapesti nagy regatta junius 14.
Budapesti táv evezős-verseny julius 19.
Tiszai regatta-szövetség versenye Szeged, junius 28.
Váci országos regatta julius 12.
Ezen versenyek részletes kiirásai megjelentek lapunk 16. és 17. számának hivatalos rovatában.

II. Külföld.

a) *Ausztria.*
Bécs; távevezés május 24.
Bécsi nagy regatta junius 21.
Bécsi folyamregatta julius 5.
Prágai regatta.
Trieszti regatta julius 12.
b) *Németország.*
Mainz junius 13., 14.
Berlin junius 14., 15.
Frankfurt junius 21., 22.
Boroszló junius 28., 29.
Bréma julius 12.
Würtzburg julius 12., 13.
Kiel julius 19.
München julius 26.
Mainz augusztus 2.
Hamburg augusztus 8., 9.
Hamburg (Német bajnokság) agusztus 16.
Frankfurt-Páris közötti match szeptember 13.
c) *Anglia* (főbb regatták a Themsén).
Walton-regatta junius 20.
Henley Royal-regatta julius 1., 2., 3.
Maidenhead-regatta julius 4.
Kingston-regatta julius 11.
Metropolitan-regatta (Putneyben) julius 16.
Stainer-regatta julius 18.
Molesey-regatta julius 25.
Olympiai regatta Henleyben julius 28., 29., 30.
Goring-regatta agusztus 1.
Windsor and Eton regatta augusztus 1.
Reading-regatta augusztus 3.
Marlow-regatta agusztus 8.
Wingfield skull.
d) *Egyéb külföldi versenyek.*
Amsterdam jubiláris regatta május 21.
Páris junius 26.
Luzern jubiláris regatta junius 28.
Zürich (sweici bajnokságok) julius 19.
Europa bajnokságok.

Belföldi hirek.

A SZOLNOKI „TISZA EVEZŐS-EGYLET" április 30-án tartotta Lippich Gusztáv nyugalmazott főispán elnöklete alatt ez évi rendes közgyülését a tagok élénk részvétele mellett. A választmány által előterjesztett évi jelentés első sorban is kegyelettel emlékszik meg az egylet két elhunyt tagjáról: Kerekes Gézáról és Wojtek Lajosról. A versenyzés terén ismét szép eredménnyel működött az egylet, amennyiben három versenyben indulva, kettőben elsőnek érkezett a célhoz. A turázás terén némi visszaesés mutatkozik amennyiben 34 tag 1639 indulásra 15.807 km.-t evezett meg az előző évi 21.000 km.-el szemben. Ezen visszaesés azonban nem a sport elhanyagolásából származik, hanem részint abból, hogy a Tisza jege csak áprilisban menvén

el teljesen, a szezon csak májusban kezdődhetett, részint mert sok szorgalmas tag elköltözött, sokan pedig hivatásuknál fogva egész nyáron kénytelenek voltak Szolnokról távol lenni. Az egylet hajóállománya jelenleg 11, melyhez most érkezik William James-től egy uj palánkos versenynégyes. Az egyletnek van jelenleg 1 tiszteletbeli, 24 alapitó, 47 rendes és 20 pártoló tagja.

A közgyülés végén a választások ejtetvén meg, annak eredménye a következő:

Elnök: Lippich Gusztáv. *Igazgató*: Jelenek István. *Titkár*: Móhr Antal. *Pénztárnok*: Surgoth Aladár. *Ügyész*: Hunyor István dr. *Művezető*: Rigó Alfonz (uj). *Szertáros*: Zrumetzky Viktor. *Választmányi tagok*: Benkó Ferenc dr. (uj), Félix Antal dr., Hajdu Béla dr., Pósa Károly, Szathmáry Ferenc (uj), Cs. Tóth Imre, Weisz Lajos. *Számvizsgálók*: Bartha János, Lux Ernő, Tornyos Ferenc (uj).

Végül a közgyülés Lippich Gusztáv elnöknek azon inditványait: hogy a hivatalbeli áthelyezés folytán az egyletből kilépő Fehér Józsefnek — ki az egyletnek alapitásától tagja és több éven át tisztviselője volt — érdemei jegyzőkönyvbe iktattassanak; és hogy a választmány utasittassék, hogy az egylet érdemdus tagjának Zrumetzky Bélának tiszteletbeli taggá leendő megválasztására vonatkozólag a legközelebbi közgyülés elé inditványt terjesszen — egyhangulag elfogadta.

A NEPTUN BUDAPESTI EVEZŐS-EGYLET szép reményekre jogositó skiffistája, Mészáros, kitünően fejlődik a szorgalommal folytatott tréningjében. Kivüle még junior-négyes áll a starthoz, a junior-nyolcas indulása még kétséges.

A DUNA EVEZŐS-EGYLET junior és senior négyeseket alakit s e kettőből kombinálja esetleg nyolcasát. A senior négyese Herczegh Béla strokeolása mellett Mocsáry Ödön, Bánó Jenő és Patak Hugó evezősökből áll. Skiff számokra Erdélyi Jenő és Payr Hugó készülnek, közülük a jobbik a bajnokiban fog indulni és közösen talán a doublóban vesznek részt. Tréningjüket Gillemot vezeti.

A PANNONIA EVEZŐS-KLUB két nyolcasa dolgozik, a senior és junior nyolcas, kivüle még egy kiegészitő négyes is van tréningben. Gyurmán nem állhatott tréningbe, mert a rövid korcsolya-tréning utáni erős korcsolya-versenyek hátrányát még mindig érzi. A klub minden valószinüség szerint csakis oar versenyekben vesz részt.

A NEMZETI HAJÓSEGYLET kitünő skullistái mellett, kik már is szép formát mutatnak, egy junior négyes dolgozik, a senior négyesük most van alakulóban.

A SIRÁLY EVEZŐS-EGYLET skiffistáia, Szücs, szorgalmasan készül a junior csapatjuk mellett. Munkájukat később Barry mester felügyelete alatt folytatják.

A TISZAI REGATTA-SZÖVETSÉG kiirta junius 28-ára Szegedre versenyét, mely hat versenyszámot tartalmaz. A versenyek részletes kiirását lapunk hivatalos rovatában adjuk.

Külföldi hirek.

A BÉCSI EVEZŐSÖK tréningjében most a távevezés a dominánló, melynek nevezései május 7-én záródnak s igy annak eredményéről jövő számunkban referálhatunk. A *Normannokat* G. Freyberger helyett, ki tavalyi evezőseiket képezte ki, Fr. Brauneis készíti elő Pobisch-sal együtt és egy nyolcas és négyes csapattal fognak a jubileumi regattán részt venni. Az *Union*-nak van ugy látszik a legjobb négyes csapatja, mely Komarek, Parger, Fürst és Kohabka evezősökből áll, kiket Keiler készit elő. Az Union a Donauhorttól egy non cox négyest is vett a csapatja számára. A „Donau" tréningjét Rudolf Krammer vezeti, ki a klubnak még nem tagja. A „Donau" tagjai közé lépett Hölzl a bécsiek legjobb futója a Wiener Sportclub tagja, ki a junior négyesben tréniroz. A klub a kezdők és juniorok négyesén kivül junior nyolcasban is fog indulni. A Donauhort junior skiff- és doublóban vesz részt, csapatversenyben indulása kétséges.

A PÁRIS—FRANKFURT evezősei közötti nyolcas verseny napjául szeptember 13-át állapitották meg. Ez lesz már nyolcadik mérkőzésük, melyet Frankfurtban fognak megevezni.

A BÉCSI VERSENYKIIRÁSOK végre megjelentek. A késedelmes megjelenés oka az, hogy a császár jubileum rendező-bizottságától nem voltak kellő időre az evezős versenyre szánt dijak megtudhatók. A junius 21. és 22-én tartandó nagy regatta I. napja a régi szokásos kiirásokat tartalmazza. A sorrendben eltérés az, hogy a kezdők négyese az első szám a szokásos junior-négyes helyett. Egy másik változtatás, hogy az egész programm nem mind nemzetközi, mint azelőtt lenni szokott. A kezdők négyese, junior párevezős és senior skiff zárt számok. A senior skiff jövőre nyilt lesz s a bajnoki lesz a zárt szám; az idei zárt senior szám készíti elő a jövő évi osztrák bajnokot. A junior nyolcasra, melynek diját a Pannonia tavaly végleg megszerezte, gróf Harrach Alfréd tavaly felajánlott remek jubileumi dija tüzetett ki. A dij végleges megnyerése egymásutáni három, vagy egyáltalán négy győzelemhez van kötve. Reméljük, hogy ez a dij is Budapestre fog vándorolni. A második nap, a tulajdonképpeni császár jubileumi verseny, melynek 10 száma van, igen gazdag programmal.

A CAMBRIDGEI EGYETEMI EVEZŐS-EGYLET elnökének Stuartot választotta, ugyanő fogja a jövő évi egyetemi csapatot is strokeolni immáron negyedizben.

A NÉMET EVEZŐS-SZÖVETSÉG bizottsága eredetileg junius 10-ére állapitotta meg a nevezés határnapját, most ezt junius 25-ére tolta ki. Ők tehetik, mert igen kellemes helyzetben vannak, hogy junius 30-án kell nevezésüknek Londonba érkezni. A bizottság fentartja magának a jogot arra nézve, hogy a jelentkezők közül az idei regatták eredményeit figyelembe véve, minden próbaverseny nélkül is nevezhessen. Szükség esetén azonban 26. vagy 27-én próbaversenyt tartat azok között, kiknek képességével tisztában nem volna.

A „BRANDENBURGIA" BERLINI EVEZŐS-EGYLET uj klubházát május 31-én avatják fel. A gyönyörü 2 emeletes klubház épitési költségei 90.000 márkát tesznek ki a berendezésen kivül. Az összes költségeket részint a tagok adományából, részint azok kamatnélküli kölcsöneiből épitették fel. Az öltöző helyiségük oly nagy, hogy 160 szekrény helyezhető el benne, egyelőre azonban 120 darabot állittak fel.

A LLAMI TANULMÁNYUT AZ EVEZÉS TANITÁSÁRA. A német kormány kiküldötte Kutsét, a berlini Kaiser Wilhelm gimnázium tanárát angol és francia tanulmányutra a középiskolai evezés tanulmányozására. Kutse jelenleg Párisban tartózkodik és az ottani evezős-egyetek bankettet adtak tiszteletére.

A NÉMET KÖZÉPISKOLAI EVEZŐS SPORT igen fejlett és már szép multra tekinthet vissza. Belátva az evezés sportjának nemcsak testnevelésügyi, de jellemfejlesztő erejét, már 1880-ban indult meg az első mozgalom, mely az evezés tanitását a középiskolákba bevigye. Azóta nem kevesebb, mint 180 középiskolai evezős-egylet alakult, melyet felettes hatóságaik, de főleg II. Vilmos császár bőkezüen támogatnak. A császár értékes vándordijakon kivül minden iskolai egyletnek minden évben 1000—1000 márkát, tehát összesen 180,000 márkát adományoz. Ha Németországban az evezős-sportot ily hathatós támogatásban részesitik és ha már az iskolák is arra törekednek, hogy megkedveltessék e sportot, akkor az csak természetes, hogy oly magas szinvonalra jutott a német evezés.

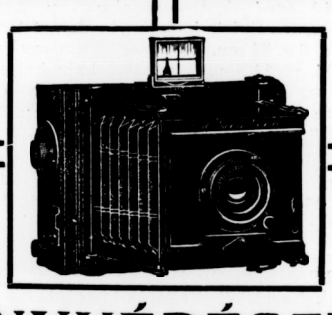

FÉNYKÉPÉSZETI

készülékek és kellékek a legnagyobb választékban

Calderoni és Társa

mű- és tanszerraktárában

BUDAPEST, IV., Kishid-utca 8.

Fényképészeti munkákat, előhivást, másolást, nagyitásokat gyorsan és jutányosan végzünk.

! Nagy képes árjegyzék !

Látszerraktár: IV. ker., Váci-utca 1. sz.

Képek a nagy tribünről.

1. Balról jobbra: Péchy Andor és gr. Trautmannsdorf. 5. Dessewffy Aurél gr. és Festetics Tasziló gr. 6. Zichy Kázmér gr., Szemere Miklós és Farkas László dr. 4. Trautmannsdorf gr. és Vécsey br. 2. Nádasdy Tamás gr. a MLE. elnöke és br. Uchtritz Zsiga igazgatósági tag. 3. Batthyány Elemér, a MLE. volt elnöke.

OLYMPIA

Úszás.

A próba-verseny helye.

Az olympiai uszószakosztály mult héten hozott határozata értelmében a londoni olympiádra való kiküldetések selejtező mérkőzései nem az ujpesti öbölben, hanem a Császárfürdőben tartatnának meg, bár e döntés megtörténte előtt a közhangulat és közvélemény egyhangulag azon az állásponton volt, hogy az egyedüli helyes és sportszerü lebonyolitásra csak előbbiben vannak meg az összes előfeltételek.

Véleményünk szerint ez elvmódositás helytelen és méltánytalan! — Lássuk csak sorba az indokokat, melyekkel pro és kontra lehet érvelni a mi felfogásunk tekintetében. Mindenekelőtt a Császárfürdő *ellen* szól az uszodának ismert és elismert szabálytalan alakja, mely trapezoid lévén, annak egyik oldala sem egyenlő a másikkal; sőt mi több, a különbség egy hossznál teljes 40 cm. (34 m. 40 cm. és 34 m. 80 cm.), ami a 200 m.-nél már 2½ m. különbséget tesz ki, ez pedig versenynyerést, vagy vesztést jelenthet. Már pedig ilyen fontos és jelentőségteljes versenynél nem szabad egy versenyzőt sem ennyire meghandicapelni; különösen áll ez a 200 m.-es selejtezőversenyre nézve, ahol legalább 7—8 induló révén nagyon széles mezőny lesz, ugy hogy el nem kerülhető a starthelyek elosztásából származó és egyik vagy másik versenyzőt sujtó igazságtalanság. Esetleges előfutamokba való sorsolásnál megkockáztatjuk azt, hogy a legjobb uszók kerülnek együvé egy csoportba, mig a gyengébbek a másikba; külön-külön, vagy akár kettőnként, időre való uszatás ellenben örökös gyanusitgatásra és elégedetlenségre, zugolódásra vezetne. Másodsorban a Császárfürdő *ellen* szólnak a rendkivül nehéz terepviszonyok, melyek — hogy ismét csak a 200 m.es versenyre térjünk vissza — a forrás felől startoló egy, esetleg két versenyzőt valóságos utvesztőbe állitják bele, olyannyira, hogy nemcsak a hosszabb távot kapja, hanem örökké akár a forrásnak, akár a szemközt vagy oldalt lévő lépcsőnek, akár végül a vasrudnak uszhatik neki, evvel esetleg minden esélyét tönkretéve. Ez elkerülhető olyan versenyszámoknál, ahol csak néhány versenyző jöhetvén tekintetbe, (p. o. a mell vagy hátuszásban), ezek egymás mellett indithatók, de éppen a stafétaverseny leendő tagjai hét—nyolc oly uszóból fognak kikerülni, akik közül bármelyik jogosult chance-okkal indul. Harmadik, a Császárfürdő *ellen* szóló körülmény az azon uszodában rendezett meetingek régi átka, a gyatra esti világitás. Arra, hogy délután megkapjuk az uszodát, gondolni sem lehet és az eddig szokásban volt derengő félhomálynak, mely csak az ivlámpák közvetlen közelében ad helyet vakitó, a rákövetkező sötétséget csak annak érezhetőbbé tevő fénynek, eloszlatására uj méregdrága huzalok bevezetése lenne szükséges és még akkor is elégtelen lenne a világitás a fénynek a nyilt térben minden irányban való szétáradása révén. Számolni kell még avval is, hogy az ivlámpák gyakran felmondják a szolgálatot. Végül még a Császárfürdő *ellen* hozható fel az a sulyos ellenvetés, hogy nem alkalmas az uszoda a próbaversenyeknek a londoniakhoz *azonos* körülmények közt, tehát 100 m.-es pályán való lebonyolitására; a medenceuszó és nyilttávu uszó közt óriási nagy különbség van és négy-öt forduló igen lényeges változást okozhat, ha, ami gyakran megesik, egyik vagy másik versenyző lényegesen jobban fordul konkurrensénél; már pedig igaztalanság lenne a sportnak a *legjobbnak* érvényesüléséről szóló nemes elvét meghamisitani, elnyomni olyatén képen, hogy esetleg megakadályoztatnék valamely versenyző kiküldetése, aki Londonban jobban *usznék* nyilt távon, mint a véletlentől hosszabb lábszárakkal megáldott versenytársa, aki *lefordulta* itthon. Attekinthetőség kedvéért itt csoportositjuk még egyszer a Császárfürdő *elleni* aggályainkat:

1. az uszoda szabálytalan alakja;
2. a sok lépcső és egyéb akadály;
3. a rossz világitás és
4. a sok forduló.

Már most kérdezzük józan ésszel: *miért* választjuk inkább az ennyi hátránnyal járó versenyalkalmatosságot, mikor az ujpesti öbölben ideális 100 m.-es pálya készithető el? Hiszen halljuk a két ellenvetést:

1. költséges lenne a pályát elkésziteni;
2. bevétellel járó versenyt kell rendezni.

Először is mindjárt reflektálunk a második érvre, a mely főként arra támaszkodik, hogy az olympiai alap javára lehetne a tiszta hasznot juttatni. Nos, erre az a megjegyzésünk, hogy egy deficittel végződő uszóversenyhez nem kell egyéb, mint csak kedvezőtlen idő és akkor — az olympiai alap *rovására* menne a dolog, tekintve, hogy ugyanoly esély van a rosszul, mint a jól sikerülésre, főleg, miután nemzetközi konkurrencia sem lehetséges. De vegyük a legjobb esetet: ha jár is tiszta nyerességgel a kérdéses meeting, még akkor sem haladhatja ez meg — még a legvérmesebb remények szerint sem — a 40—50 koronát, amely összeg oly csekély, hogy már igazán számba sem jön és éppen nem ellensulyozhatja a fentebb mondott hátrányok igaz és a verseny realitását a legnagyobb mértékben károsan befolyásoló voltát. Ami végül a nagy költségeket illeti, hát bizvást merjük állitani, hogy ezt az érvet aligha hozhatta fel szakember az olympiai uszószakosztályban, mert e költségek — magunk jártunk utána a dolognak — épenséggel nem oly horribilisek, hogy a MOB. visszariadjon tőlük. Elvégre, ahol igazán országos érdekről van szó, ott nem szabad garasoskodni és ahol amugy is 2000 korona van számitva előzetes, előkészitő költségekre, ott az uszósporttól nem szabad azt a néhány koronát megtagadni, mert az ugyancsak megérdemli e csekély támogatást.

Ha az uszók nem győznek, akkor ugyan *ki* fog győzni odakint?!

Már pedig a győzelem első és főfeltétele, hogy a trikolórt valóban legjobbjaink képviseljék, ennek az elbirálása viszont csak teljesen reális pályán történhetik, különben csupa kifogás és rekriminálás darázsfészke lenne a próbaverseny. Ezért emeljük fel a sportszerüség nevében és érdekében tiltó, óvó szavunkat: *küldessék ki az olympiai uszószakosztályból egy szükebb körü bizottság, amely vizsgálja meg a terepet, kérjen be szakvéleményeket, ácsoktól és asztalosoktól árajánlatot, költségvetést,* hogy egy 100 m. hosszu, 20 m. széles, akár talpfákkal, akár hordókkal vagy horgonyokkal lerögzitett pálya összeácsolása mennyibe kerülne? Ha a pálya ilyenformán elkészithető, akkor zászlókkal és drapériával a határokat oly pompásan ki lehet jelölni, hogy a félreuszás eshetősége sokkal kevésbbé forog fent, mint a szabálytalanul épitett, lépcsőkkel és vasrudakkal telis-teli, rosszul világitott Császárfürdőben. Ha az árszabás megvan, akkor terjessze be azt a MOB.-nak, nem hisszük, hogy az elzárkóznék ily jogosult kiadás elől. Ha tulsokba kerülne tervünk kivitele, *akkor* sajnos, vis major közbelépte folytán kénytelenek lennénk a változtathatlanba belenyugodni.

De annyival tán csak tartozik az uszószakosztály önmagának és az uszósportnak, hogy a dolgot szivén viselje és megvizsgálja! A kényelemszeretet ez esetben nem hiba, de *bün!*

Evezés.

AZ OLYMPIAI EVEZŐS-VERSENYEK julius 28-án és az azt követő napokon fognak tartatni. Henleyben az angol amator evezős-szövetség szabályai szerint. A verseny négy számból áll, u. m. skiff, non cox pair oar, non cox négyes és nyolcas. A nevezéseket akár egyes club, akár két vagy több egylet közösen adhatja le. A jelentkezések részünkről legkésőbb junius 1-ig adandók le a londoni bizottsághoz, (Council offices, 108. Victoria street. Westminister S. W.) Az Anglhával szerződéses viszonyban álló egyletek junius 30-áig adhatják le nevezéseiket. A jelentkezéskor a nyolcasra 27, a négyesre 12, a pair oarra 6, a skiffre 3 egyén neve jelenthető be. Ezekből lehet azután csak a végleges csapatot benevezni legkésőbb julius 15-éig. A megállapitott csapatokban azután már csak a következő változtatások lehetségesek. A nyolcasban öt, beleértve ebbe a számba a kormányos személye is; a négyesben két, a pair oarban egy személy helyettesithető, de csakis a jelentkezéskor már bejelentett névsorból. A szerződéses viszonyban nem állónak igazolni kell az amatőrséget hitelesen is. Nevezetesen ki kell jelentenie irásban, hogy a) sohasem evezett vagy kormányzott oly versenyben, hol pénzdij vagy más anyagi előnnyel járt volna, b) tudomása szerint sohasem evezett vagy kormányzott professzionisták elleni versenyben, c) soha sem oktatott bármely athletikai gyakorlatot anyagi haszonért, d) sohasem volt alkalmazva, mint kézműves hajók, csónakok körül, e) sohasem volt mint kézműves dijazás mellett alkalmazva bármily iparban, g) semmiféle sportban, mint amatőr nincs disqualifikálva.

AZ EVEZŐSÖK FOGADTATÁSA HENLEYBEN. Henley polgármesterének elnöklete alatt rendező bizottsági ülést tartottak, melyen megbeszélték az 1908-iki Henley olympiai regatta versenyzőinek és azokat kisérő nézőközönség fogadtatásának módozatait. Mr. W. Anker Simmons Henley polgármestere (Mayor of Henley) e tanácskozásra meghivta a szomszéd városok Reading, Windsor és Walingford polgármestereit is, valamint az egész olympiai evezős-bizottságot és a rendes Henley regatta állandó bizottságát. Az elnök előadja, hogy az 1908-ik évi olympiai regatta, mely eredeti terv szerint Rómában rendeztetett volna, de a közbejött nehézségek miatt annak sikeres megrendezése elé akadályok gördültek, ami annak sikerét kockáztatta volna. Ennek hirére Lord Desborough volt az, ki közbenjárásával kivivta azt, hogy az olympiai regatta szinhelye Anglia legyen. Hiszi, hogy ezen nemzetközi érintkezés és kifejlodő személyes barátságok szintén hatalmasan fognak hozzájárulni Anglia jó hirnevének öregbitéséhez. Ezen nagy olympiai játékok megrendezésénél az evezős-versenyek lebonyolitása Henleyre bizatott. Ezen megtiszteltetésnek ők eleget akarnak tenni és mindenesetre ugy, hogy a világ ezen eddigi kétségkivüli legnagyobb evezős versenye jelentőségéhez méltóan is folyjon le és emlékezetes maradjon mindenkor a regatta résztvevői előtt. Előterjeszti az elnök, hogy eddigi tudomása szerint a regattán Anglián kivül Canada, Ausztrália, Egyesült-Államok, Franciaország, Németország, Hollandia, Belgium, Olaszország, Magyarország, Norvégia és Svédország lesznek képviselve és azonkivül minden angol evezős törekedni fog Henleybe, hogy legalább láthassa a nemzetek kiküldötteinek mérkőzéseit, mert talán sohasem nyilik más alkalom ilyen nagystilü verseny szemlélésére. Henley hatóságának és az egész lakosságának arra kell tehát törekedni, hogy vendégeik a legnagyobb vendégszeretettel fogadtassanak. Ebben nemcsak ő, de a velük szomszédos városok polgármesterei is elöl fognak járni s az ülésen jelenvoltakon kivül a fogadtatási bizottsághoz csatlakoztak a közeli Newbury, Maindenbaad, Oxford és Wicombe mayorjai, mit vele levélben közöltek, ugyszinten Berks, Bucks és Oxon községek képviselői és a parlament számos tagja. Az elnök 150 levelet intézett a környékbeli nagybirtokosokhoz, kik közül máris E. A. Strauss, M. P. Sir Douglas, Sir Wansittart-Neale, Mr. Arnold Herbert, Walford Astor, W. F. Smith, Sir Frank Smith és S. F. Crisp egyenkint 25—25 fontot ajánlottak fel a fogadtatási költségekhez. Bejelentette, hogy az összes érkezőket hivatalosan és ünnpélyesen fogják fogadni. Phillis Court club 100 teritékes luncht rendez, Franc Crisp és D. F. Smith garden partyt rendeznek, a Phyllis Court club azonkivül egy hangversenyt is rendez nagy művészek közremüködésével. Henley városa a versenyek befejeztével ad egy nagyszabásu bankettet, melynek mintegy 800 fontnyi költségeit máris biztositottnak látja. Az egybegyült bizottság az elnöklo polgármesternek köszönettel adózott nagy fáradozásáért és gondoskodásáért. O az érdemet Lord Desboroughra háritja, ki megjelenésében akadályozva lévén, ő helyettesit az elnöki székben. A bizottságot azután három csoportra osztották, u. m.: pénzügyi bizottság, ünnepélyrendező és fogadtatási bizottságra. Minden bizottságnak jogában áll önmagát kiegészitni és bármikor ülésezni.

Ezen nagyarányu előkészületek alapján az evezősök fogadtatása olyannak igérkezik, hogy ehhez foghatót egyetlen regatta sem látott és kiküldötteinknek, akikre a bizottság máris számit, bizonyára a legbarátságosabb vendégszerető fogadtatásban lesz részük.

Atletika.

Marathoni próbaverseny Angliában. Óriási érdeklődéssel várták Angliában a Polytechnic H. által 23 ang. mfd., tehát 37 km.-en rendezett és az AAA. által hivatalos olimpiai próbaversenynek minősitett távfutást. A Marathont az olimpiai versenyek legfontosabb számának, derbyjének tekintik, az érdeklődés tehát indokolt. A versenyzők nagy előkészület után álltak starthoz s maga a verseny rendezése is tökéletes volt. A versenyre szokatlan nagy értékü dijak voltak kitüzve. Sajnos, az időjárás rettenetesen rossz volt. Az eső ugy esett, mintha dézsából öntötték volna, időnkint hóval vegyest. Az idő maga is szokatlan hideg volt. Mégis, általános meglepetésre, 69-en állottak starthoz a Windsori királyi parkban, honnan az indulás történt. A verseny favoritja *Appleby*, a 15 ang. mfd.-es rekorder volt, aki azonban gyengébb testalkatu lévén, nem birta ki az idő viszontagságait s igy a versenyt 15 ang mfd. után feladta. Összesen 49-en érkeztek be. A versenyt A. *Duncan*, a 10 ang. mfd.-es bajnok nyerte meg s dacára a zuhogó esőnek s sok helyen feneketlen sárnak, ideje világrekord. A beérkezés sorrendje:

1. A. Duncan (Salford H.) 2 ó. 15 p. 45 mp.
2. J. G. Beale (Politechnic H.) 2 ó. 17 p.
3. F. Lord (Wibsey Park AC.) 2 ó. 18 p. 4 mp.
4. T. Jack (Edinburgh) 2 ó. 18 p. 42 mp.
5. H. F. Barrett (Poly. H.) 2 ó. 18 p. 46 mp.

Az utolsó 49. beérkező Mc Brein 3 ó 12 p. 35 mp. alatt futotta meg a távot.

A start után egy csomó mindjárt kivált s 5 ang. mfd.-nél *Lord* vezetett, mögötte *Beale* és a favorit *Appleby*. Idő: 27 p. 12 mp. 10 ang. mfd.-nél *Duncan* van a második helyen. Idő: 55 p. 19 mp. A fele uton a sorrend: Lord, Beale, Appleby, Duncan, Colcroft vannak az élen. A 15 mfd.-et 1 ó. 24 p. 35 mp. alatt érték el. A 21. mfd.-nél Beale van még elől, de itt *Duncan* erősiti tempóját és elhuz Beal mellett és biztosan győz. Az elért idők bámulatosan jók s megdöntik az eddigi rekordokat.

Most.	Am. Rek.	Prof. Világ-rekord.
21 mfd. 2 ó. 2 p. 32 mp.	2 ó. 6 p. 10 mp.	2 ó. 7 p. 37 mp.
23 mfd. 2 ó. 15 p. 45 mp.	2 ó. 19 p. 50 mp.	2 ó. 20 p. 40 mp.

Az amateur-rekordot mindkét távra *Dunning* tartja (1881), mig a prof. rekordot *Len Hurst* állitotta fel vezetés mellett 1903-ban. A legutolsó athéni versenyen tudvalevőleg a 42 km. (26 ang. mfd.) Marathon-futást W. J. *Sherring* (Canada) nyerte meg 2 óra 51 p. 23·6 mp. alatt. Ha a hátralévő 3 ang. mfd.-re 25 p. számitunk, ami igen sok, még akkor is a mostani rendkivül rossz időjárás mellett elért eredmények lényegesen jobbak, mint *Sherrin* ideje. A Marathon-futás kék szallagja nem lesz elvitatható az angoloktól.

Magyarország 1908. évi birkózóbajnoksága.

A Magyar Athletikai Szövetség megbizásából május hó 3-án ismét a Magyar Testgyakorlók Köre rendezte meg a birkózók három sulycsoportjának versenyeit a bajnoki cimért. A MTK. szakértő és tapasztalt rendezősége, élén a fáradhatatlan titkárral, *Vida* Henrikkel, igazán emberfeletti munkát végzett, midőn a versenyt reggel 9-től d. u. ½5-ig és d. u. 7-től hajnali 2 óráig folytatta, mégis a könnyü sulyuak versenyében a döntést az elsőségért és a helyezésért kénytelen volt péntekre, d. u. ½8-ra halasztani, mikor is az MTK. helyiségében, a Wesselényi-utcai iskola tornatermében fog lebonyolittatni. A rendezés minden tekintetben kifogástalan volt, és dicséret illeti az MTK. sportszerü elnökségét, hogy dacára az MTK. megbizatását, a versenyrendezést mintegy klubközivé tette azáltal, hogy a versenybiróságban a Magyar Athletikai Szövetség birkózó és sulyemelő szakosztályát működtette teljes számban. A szövetséget ifj. *Holub* József képviselte. A három sulycsoportban: 12 könnyü, 8 közép, 3 nehéz sulyu, összesen 23 versenyző indult.

Örvendetes volt látni a kiváló vidéki versenyzőket, kik megfelelő mester vezetése mellett igazán elsőrangut produkálhatnának, s nem tudjuk, hogy a kiváló aradi versenyző Odry, ha nem jött volna már betegen e versenyhez (inrándulása volt), nem lett volna-e döntő beleszólása a középsulyuak versenyébe.

Ujlaky (Arad) hihetetlen erejével óriásit tudna produkálni, ha tanulna fogásokat, ha megfelelő iskolát élvezhetne. Ugyanigy vagyunk Hortváth-al (Debrecen) is. Tégernél (volt Arad, most Törekvés) pedig csodálattal szemléltük a szinte kápráztató technikai tudást s azt az edzettséget, melylyel *Orosz* nagyobb erejének, s különösen 3 dobással keresztülvitt rebourjának tudott ellentállani.

Mindjárt ez alkalommal fel kell emlitenünk, hogy a rebour egyszersmindenkorra eltiltandó volna, még pedig nem lefütyüléssel, hanem azonnali, a *biró általi lefogással*.

A rebour nagyon szép fogás, ha ellenfelünket könnyen tudjuk emelni, s vele együtt lemenve a földre, tou-

choltatjuk a két vállát. A fogás tehát szép és tréningben gyakorlandó, és ahol a felek nem izgatottak, versenyben azonban nem tartjuk megengedhetőnek a kipróbálását annak, vajjon az a *reboure alkalmazó tudja is azt keresztül vinni?* mert ha nem tudja, mint ezt *Orosz*-nál láttuk, s ellenfelének nincs olyan vasnyaka, mint *Tégernek* volt, ugy könnyen, sőt biztosan haláleset lehet a vége. Inkább töröljük el versenyeinkről ezt a fogást, mint esetleg egy haláleesettel 10 évre az egész hazai amatőr birkózósportot vessük vissza. A verseny fénypontja Weisz és Pay'r mérkőzése volt, mely igazán megütötte a klasszikus mérkőzések mértékét. Weisz nagyobb erejének méltó ellenérték Pay'r ügyessége, s technikájának észszerübb keresztülvitele. Kettőjük között igazán csak a szerencsétől függött, hogy ki tussol előbb.

A középsulyu bajnoknak, *Előd*-nek könnyü munkája volt, mert legveszélyesebb ellenfelei, *Hudák* és *Ujlaky* 2 órás eldöntetlen küzdelmökkel egymást tették tönkre s a 2 év előtti könnyü sulyu bajnokkal *Foldessyvel* konkuráló szimpátikus birkózónk, *Gyapay*, ha erőben, tecknikában és rutinban felvehetné is talán a versenyt, de nem birja még — *tüdővel.*

A könnyü sulyban akár a nagyobb technikáju és macskaügyességü *Téger*, akár a nagyobb erejü Orosz mindenképen méltó a bajnoki cimre, s az esetleges győzelmüket csak pillanatnyi jobb dispoziciójuknak fogják köszönhetni.

Dulin Jenőt (MAC.) gyönyörü küzdelem után letette ugyan Téger, de itt megint csak egyforma erőket láttunk, s nagy befolyását a szerencsének.

A részletes eredmények a következők:

Könnyüsulyuak: Dulin 66 kg. MAC., Orosz 70 kg. Postás, Maróthy 66 kg. Törekvés, Szakács 68 kg. Postás, Gyurics 70 kg. OTE., Schillinger 70 kg. MTK., Krutsay 67 kg. Szeged, Vass 64 kg. MTK., Horváth 70 kg. Debrecen, Nagy 65½ kg. Arad, Téger 62½ kg. Törekvés, Bókay 67 kg. MAC.

Előmérkőzés: Orosz—Bókay 30:45, Gyurics—Krutsay 0:07, Schillinger—Nagy 4:57, Szakács—Vass 1:17:30.

Közép-mérkőzés: Maróthy—Horváth 35:55, Téger—Dulin 1:24:50, Orosz—Gyurics 2:57, Schillinger—Szakács 34:08.

Döntő körmérkőzés: Orosz—Maróthy 6:51, Téger—Schillinger 44:59, Orosz—Téger 62:18 után felfüggesztve. Pénteken folytatják.

Középsulyuak: Gyapay 84 kg. MAC., Ujlaky 81 kg. Arad, Babocsay 71 kg. BAK., Odry 83 kg. Arad, Krasovich 71 kg. Fiume, Gengely 74 kg. Postás, Előd 80 kg. MTK., Hudák 70 kg. Törekvés.

Előmérkőzések: Gengely—Krasovich feladta, Gyapay—Babocsay 1:40, Ujlaky—Hudák 1:50:00 eldöntetlen, Előd—Odry 0:45, Gyapay—Gergely 1:30.

Középmérkőzések: Babocsay—Hudák 1:12:00 eldöntetlen, Előd— Gengely 1:11, Gergely—Babocsay 33:02.

Döntő mérkőzés: Előd—Babocsay visszalép. Előd—Gyapay 4:44, Odry visszalép. I. Előd 3 pont, II. Gyapay 2 pont, III. Gengely 1 pont.

Nehéz suly: Weisz Richárd 94 kg. MTK., Pay'r Hugó 92 kg. MTK., Luncza Sándor 92 kg. MTK.

Körmérkőzés: Weisz—Pay'r 37:55, Weisz—Luncza 6:10, Pay'r visszalépett. I. Weisz 2 pont, II. Luncza 1 pont.

A fővárosi atléták tréningje. A mezei versenyek után atlétáink minden egyesületben nagy kedvvel kezdték meg a pályatréninget. Szokatlan élénkség uralkodik az atlétikai pályákon. Ugy látszik, hogy az olimpiai év, továbbá a masz-motesz-harc nagy mértékben hozzájárult ahhoz, hogy atlétáink teljes számban és dicsérendő lelkiismeretességgel kezdjék meg a tréningjüket. Különösen a millenáris, margitszigeti és lágymányosi pályák azok, amelyeken nagy reményekre jogositó munka folyik. Több jónevü futó már oly kitünő formában van, hogy rekordidőn belüli eredményeket ért el.

A millenáris pályán treniroznak a postások, a testgyakorlók, a műegyetemiek, a tornaklubisták. A *postások* közül különösen kiválik *Bodor Ödön*, aki ½ és 1 angolra treniroz. A félangolt, állitólag, máris 2 p. 5 mp. és az 1 angolt 4 p. 40 mp. belül futja. Legközelebb a MTK. 17-iki versenyén indul. Bernegg József ¼ angolos tréninget folytat és a hirek szerint már 54 mp.-es időket ért el. Jó formában van még Bartkó Jenő, aki a 220 yardot 24 mp. alatt futja, továbbá Toldy Gaszton (sprinter) és Misurai (sulydobás).

A MTK.-ban a legszorgalmasabb Lovas Antal, aki 1 angol mértföldtől feljebbi távolságokra treniroz és tavaszi veréségeit a pályán óhajtja reperálni. Erre nagy reményei vannak, mert hétről-hétre javul. 1 és 2 angolra rekordkisérleteket jelentett be a szövetségnél. *Radóczy Károly* kiváló sprinter, a ¼ angolt 55 mp.-en belül futja. Sokat igéró sprinterek még Hirscher, Asztalos, Kiss és Andrus, mig hosszu távra Kazár Tivadar, Kun, Gallián, Bundika és Bán. Magas és távolugrásra treniroznak Abarbanell Róbert, báró Wardener, Halasy, Holics Ödön és Reök Ede. Sulydobásban jók Steinbeis, Pető, Kemény és Bánó.

A MAFC.-ban sprinterek Déry Emil (a 200-at 24 mp. alatt futja), Szende Andor, Fekete István, gróf Csáky, mig a távokra Tolnay és Heisler treniroznak és hogy mily kiváló formában vannak, megmutatták az egyetemközi házi versenyen. A műegyetemiek távfutói Tolnay és Heisler; sulydobók Fáry István, Bloch és Domonkos; az ugrásban Szende, Domokos és gróf Csáky válnak ki.

A BTC.-ban kiválik Drubina a gyaloglásban, ki szorgalmas tréningjével igen megjavitotta már tavaly is kitünő formáját. Sprinterek Scheer Kornél, Gräber Géza, Háber Antal, Nagy István lelkiismeretes munkát végeznek, de tavalyi formájukat még nem nyerték vissza. Diszkosz, suly és gerelyre igen jó Koczán, ki a svédgerelylyel 53 méteren felül dob. Rudugrásban Szabó lesz erős ellenfél.

A margitszigeti pályán a *MAC.* kiváló atlétái treniroznak. Veres Sándor a távolugrásban rekordjavitásra készül, Veres Imre az 1 angolra treniroz és kiváló formában van. Simon lelkiismeretesen dolgozik, hogy tavalyi elsőségét megtartsa. Becske a hosszabb távokra, mig báró Taxis a ¼ angolra és a távolugrásra treniroz. Kazár sprinttréninget folytat és a MAC. stafétájában fog szerepelni.

A budaiak közül a széna-téri pályán *Kovács Nándor, Ludinszky Lajos* és *Nagy József* válnak ki. Kovács elsőrangu tehetség, nagy lelkiismeretességgel készül versenyeire és ennek köszönheti, hogy a 120 yardos gátat már 16.2 mp. alatt futja. Ludinszky nagyon szorgalmas és értékes sprinter, már tavaly előnyösen tünt fel és valószinü, hogy az idén erős konkurens lesz a sprintversenyekben. Nagy József szintén igen jó formában van és a középtávokban fog indulni.

A lágymányosi pályán főleg a BEAC. atlétái treniroznak. A jóhirnevü Holics Rezsőn kivül a BEAC. atlétái mind fiatal erők. Holics ½ és 1 angolra treniroz és ½ angolon méltó ellenfele lesz Bodor Ödönnek. A fiatal tagok közül sok reményekre jogositanak Wiesner Frigyes, Mamuzich István, Rácz Vilmos, Gottesmann, Olasz Andor, Révész Sándor sprinterek. Hosszu távra jók lesznek Hajnóczy Sándor és Suszter Emil. Az ugrásban Környei Béla, Poór Iván válnak ki, mig a dobásokban Környei Béla és Wiesner Frigyes a fejlődésre képes erők.

Ezen rövid áttekintésből láthatjuk, hogy atlétáink erősen készülnek az idei atlétikai versenyekre és ha hozzávesszük azt a körülményt, hogy a vidék is mindig több és kiválóbb erőt juttat a felszinre, a legszebb reménynyel tekinthetünk ez évi atlétikai versenyeink elé.

Versenynaptár.

Május 10. A MAFC. VIII. nemzetközi főiskolai bajnoki atlétikai viadala a lágymányosi pályán.

Május 10. BAK. országos atlétikai versenye az amerikai-uti pályáján.

Május 17. A DGASE. és DAAC. főiskolai atlétikai versenye.

Május 17. MTK. országos atlétikai verseny a lágymányosi pályán.

Junius 29—30. Olympiai próbaversenyek.

Julius 15. BBTE. országos atlétikai versenye.

Belföldi hirek.

NEMZETI ATLÉTIKAI KLUB névvel uj sportegyesület alakult. Az uj egyesület május 1-én a New-York kávéház külön termében tartotta alakuló közgyülését. A NAK. a testedzés minden ágának gyakorlását, versenyek rendezését tüzte ki feladatául és ifjusági erők kiképzésével is foglalkozik. A klub megalkotta alapszabályait, amelyek már jóváhagyás alatt vannak. A klub tagjai leginkább pénzintézeti tisztviselők és számuk közel száz. Tagsági dij évi 24 korona, beiratási dij 2 korona. A NAK. a sportszövetségek kötelékébe legközelebb belép. A klubot illető összes közlemények egyelőre VIII., Józsefkörut 11., első emelet 7. szám alá intézendők. Ifjusági tagok felvétel végett irásban e cimre jelentkezhetnek.

A klub elnöksége, tisztikara és választmánya a következőképen alakult meg:

Ügyvezető elnök: Neuwelt Emil; alelnök: Zwack Béla; titkár: Ancsin Pál; h. titkár: Herczog Róbert; jegyzők: Krón Ede és Udvary Ferenc; pénztáros: Brunner István; ellenőr: Halmos Miksa; gazda: Brunner László; számvizsgálók: Manchen Frigyes, Menczel Károly és Schmerda Béla; orvos: dr. Farkas Ignác; ügyész: dr. Szász János.

Választmányi rendes tagok: Bánó Árpád, Behr Zsigmond, Berger Győző, Buchwald György, Eckert Kálmán, Flock Ferenc, Freud Dezső, Gál Gyula, Hartmann János, Janda Pál, Keresztes István, Lederer Ottó, Markovátz Gyula, Molnár Lajos, Sándor Gusztáv, Schmidt Rezső, Steiner Lajos, Szabó Andor, Szendrey Ferenc, Tamássy Károly, Weber Ferenc, Wohl Ödön. Póttagok: Balassa Jenő, Brunner János, Gerő Nándor, Hegyi Ferenc, Hermanszky Mihály, Kármán Sándor, Milosevits Sándor, Zeitler Imre

ADGASE. ÉS DAAC. május 17-én rendezi főiskolai atletikai versenyét a DTE. pályáján. Egyes számok lesznek: 100 yard és ¼ angol sikfutás; magas ugrás junior, távolugrás, sulydobás (csapatverseny, egyéni dijazással), továbbá még 220 yord junior, 1000 m. staféta (100+200+300+400), rudugrás, diszkosz junior és 120 yard gát. A verseny a MASz. szabályai szerint rendeztetik.

A MAGYAR TESTGYAKORLÓK KÖRE május hó 17-én d. u. 3 órakor a BEAC. lágymányosi sporttelepén országos atletikai viadalt rendez, amelynek sorrendje a következő lesz: 1. 100 yardos sikfutás handicap; 2. 300 yard; 3. ½ angol mértföldes sikfutás; 4. 2 angol mértföldes sikfutás; 5. diszkoszdobás junior; 6. távolugrás handicap; 7. sulydobás handicap; 8. magasugrás handicap; 9. 60 mtr. ifj. sikfutás; 10. ifj. sulydobás; 11. ifj. 4×100 mtr. sikfutás. A verseny a MASz. szabályai szerint rendeztetik.

A MÜEGYETEMI ATHLETIKAI ÉS FOOTBALL-CLUB 1908. május 3-án Budapesten, a lágymányosi versenypályán a Főiskolai Sport-Szövetség megbizásából rendezi VIII. nemzetközi főiskolai bajnoki athletikai viadalát, amelynek számai a következők:

I. 100 *yardos sikfutás.* József főherceg ő csász. és kir. fensége dija. Örökös vándordij. Alapittatott a MAFC. X. éves fennállásának emlékére, 1907. május 1-én. Második kiirás. Védő: Márton Gyula (MAFC.) 11 mp.

II. 220 *yardos sikfutás.* Második kiirás. Védő Déry (Drechsler) Emil (MAFC.) 24.6 mp.

III. ¼ *ang. mfes sikfutás.* Budapest székesfőváros dija. Örökös vándordij. Alapittatott a MAFC. X. éves fennállásának emlékére, 1907 május 1-én. Második kiirás. Védő: Holics Rezső (BEAC.) 58 mp.

IV. 1 *ang. mfes sikfutás.* Második kiirás. Védő: Fekete István (MAFC.) 5 p. 32.6 mp.

V. 120 *yardos gátfutás.* A vallás- és közoktatásügyi miniszterium dija. Örökös vándordij. Alapittatott a MAFC. X. éves fennállásának emlékére, 1907, május 1-én. Második kiirás. Védő: Csáky István grőf. (MAFC.) 21.6 mp.

VI. *Magasugrás.* Maróti Gézának, a MAFC. és FSpSz. alelnökének dija. Örökös vándordij. Alapittatott a MAFC. X. éves fennállásának emlékére, 1907. május 1-én. Második kiirás. Védő: Szegedy Géza (KEAC.) 165 cm.

VII. *Diszkoszvetés.* A m. kir. honvédelmi miniszterium dija. Örökös vándordij. Alapittatott a MAFC. X. éves fennállásának emlékére, 1907. május 1-én. Második kiirás. Védő: Antal Pál (BEAC.) 36 m. 36 cm.

VIII. 100 *yardos sikfutás junioroknak.*

IX. *Sulydobás.*

X. *Helyből távolugrás.*

XI. *Távolugrás.*

XII. *Főiskolák staféta mérkőzése* 4×100-*re.*

A NEMZETKÖZI AMATŐR ATHLÉTA-KÖR, amely csak márc. 14-én alakult meg Králik Márton művezető felügyelete alatt szorgalmas tevékenységet fejt ki. Álljanak itt azok az adatok, amelyek a rövid idő alatti fejlődést kitüntetik Králik vezetése alatt:

*

A gyakorlatokat végzők 4 hét óta a sulyemelésben 10 kilogrammal javultak, mig a birkozásban eddig 4 fogást tanultak meg precizen. A sulyemelésben Stankovits Conrád, a birkozásban Karbély Sándor, a legjobbak.

Stankovits Cornél testsulya 90 klg., felső kar 39 cm., alsó kar 34 cm. Karbély Sándor testsulya 88 klg., felső kar 42 cm., alsó kar 33 cm. mellbőség 116 cm. Ernst Máté testsuly 80 kiló, felső kar 38, alsó kar 32, mell 108 cm. Klop János 70 klg. nehéz, felső kar 34 cm., alsó kar 30 cm., mell 99 cm. Győri János testsulya 72. klg., felső kar 34., alsó kar 30 cm., mell 96 cm. Becskai József sulya 69 klg., felső kar 33 cm., alsó kar 30 cm., mell 97 cm. Dobos Sándor testsuly 60 klg., felső kar 32 cm., alsó kar 29 cm., mell 91 cm. Strasser K. József testsulya 71½, felső kar 31 cm., alsó kar 29., mell 94 cm. Jeskó Zoltán testsulya 58 klg., felső kar 29 cm., alsó kar 28 cm., mell 90 cm. Gárdonyi István testsulya 49 klg., felső kar 24½ cm., alsó kar 24 cm. mell 77 cm. Koppich József testsulya 68 klg., felső kar 34 cm., alsó kar 27½ cm., mell 98 cm. Rácz Károly Pál testsulya 62 klg., felső kar 30 cm., alsó kar 28 cm., mell 92 cm.

Külföldi hirek.

Párisi levél.

1908. április 28.

Tommy Burns, a kanadai világbajnok ujra szaporitotta győzelmeit egygyel, még pedig ezuttal nem európai boxoló felett, hanem az afrikai néger Jevey Smith felett aratott diadalt. Párisban a Bowling Palace-ban folyt le a mérkőzés, 5000 nézö gyönyörködött a világbajnok mesés formájában. Leirhatatlan gyors és a mellett erős ütéseivel már a legelső „round" alkalmával leverte lábáról a négert, de az még mielőtt kilenc másodperc eltelt volna, ujra felugrott s tovább küzdött. A második és harmadik „round" sem hozta meg a teljes győzelmet, habár Tommy Burns fölénye mindjobban mutatkozott. A negyedik „round" végén „knock-out" volt a néger, de az idő lejárt és igy megmenekült egyelőre. Végre az ötödik „round" kezdetén Tommy Burns végzett ellenfelével s azt annyira leverte, hogy több percig eszméletlenül hevert a porondon. Tommy Burns megtartotta világbajnoki cimét és 48,000 frankkal gazdagabban tért nyugodni. Európai utjában eddig még mindig mint győztes került ki „matcheiből" s Amerikában is csak két egyén dicsekedhetik, hogy Tommy Burns-t legyőzte s ezek Jack Obrien és Twin Sullivan.

Jack Johnson amerikai néger, nehézsulyu boxoló Londonba érkezett, hogy Tommy Burns-t matchre kényszeritse, ami az itteni sportkörökben nagy szenzációt idézett elő. Miután Tommy Burns négerrel már több alkalommal boxolt, igy ki nem térhet avval a felelettel, amit Jeffries adott Jack Johnsonnak s igy a match előbbutóbb létre fog jönni. Jack Johnson egyenlőrangu Sam Mack Vea kaliforniai néger championnal és méltó ellenfele lesz Tommy Burns-nek. Tommy Burns és Sam Mack Vea közötti match junius 13-án fog lefolyni Párisban, dij 100,000 frank lesz, amelyből a győztes 90,000-et fog kapni.

A jegyek árai 100 franktól kezdve 500 frankig vannak megállapitva s e rengeteg ár mellett már majdnem minden tisztességes hely le van foglalva természetesen angolok és amerikaiak számára. A francia és angol ujságok hasábokat irnak e matchről s a fogadások mindkét félre nagy összegekben történik. A négerek örvendenek s remélik, hogy végre valahára be fogják tudni bizonyitani fajuk fölényét a fehér faj fölött. Ha Burns nem is győzne, még azon esetben sem lesz sokáig néger a világbajnok, mivel Amerika sietni fog uj embert állitani a porondra, hogy a fehér faj megtarthassa supremáciáját a fekete faj fölött, mert ez a lét vagy nem lét kérdése Amerikában. Mi bizunk Tomy Burns-ben s alig fogunk csalódni akkor, amidön már mostan biztosra vesszük győzelmét. Négy estén mutatkozott be Tommy Burns a párisi közönségnek és egyuttal tréning kedvéért több Párisban tartózkodó amerikai boxolóval mérkőzött meg. A mozinak is jutott szerep. Tommy Burns hires régi matchei ujra lezajlottak szemeink előtt és igy a mult és a jelen fordított sorrendben tárul elénk. Érthető Tommy Burns itteni nagy sikere, hiszen atyja francia eredetü s az itteni ujságok a francia faj dicső képviselőjét ünneplik benne. Arról azonban bölcsen hallgatnak, hogy anyja német volt, mig az utób-

Jelvények, plakettek, érmek, tiszteletdijak
Izléses és olcsó kivitelben
FABRI I. és társa Ferenciek-tere 2. sz., Király-bazár.
Budapest székesfőváros szerződtetett
a Magyar Athletikai Szövetség
a Magyar Athletikai Club
és több előkelő egyesület szállitója

biról a német sportlapok nagy sovinizmussal írnak. Tommy Burns azonban se nem német, se nem francia s még angolnak sem mondható, mert érzésben teljesen amerikai és nem is kivánkozik más lenni.

Május 14-én lesznek megtartva Párisban a boxoló bajnokságok, amelyeket a „Boxing Klub de Quartier Latin" fog rendezni a francia szövetség megbizása folytán. A verseny nyitva áll az összes facultás amatőr tagjai számára. A Queensberry versenyszabályok szerint öt sulycsoport lesz. Pehelysuly 52 kilóig, speciális könnyüsuly 57 kiló 150 grammig, könnyüsuly 63 kiló 600 gramm, (ez utóbbiban magam is szeretnék indulni, de alig hiszem, hogy enynyire le tudjak soványodni). Középsuly 71 kiló 600 grammig, azonfelül nehézsuly. Minden sulycsoport győztese bajnoki cimet és aranyérmet kap.

Patay Gyula.

A „SPARTA" atletikai klub Prágában junius 7-én pünkösd vasárnapján, nemzetközi atletikai versenyt rendez, amelynek számai a következők lesznek. 100 yard sikfutás, 1 angol mértföld sikfutás és 120 yard gát. Mindhárom osztrák bajnokság. Továbbá 1000 yard sikfutás juniorok számára, 300 yard, 2 angol mértföld, ½ angol mértföld, ¼ angol mértföld (helyezetlenek számára), diskos-dobás, 2 angol mértföld gyaloglás, helyből távolugrás és végül görög-római birkózás.

A CSEH AMATŐR ATLETIKAI SZÖVETSÉG következő napon, pünkösd hétfőn rendezi II-ik nemzetközi atletikai bajnoki versenyeit, amelyen 13 bajnokság fog eldőlni.

CZIGANIEWICZ—HACKENSCHMIDT birkózó matche bizonytalan időre elhalasztatott, mert Hackenschmidt lábán oly sulyos izületi bajt kapott, hogy minden kihivását vissza kellett vonnia, ami igen nagy veszteséget jelent ránézve és minden tréning félbeszakitására is kényszeritette.

CSEHORSZÁG 10 KM.-ES BAJNOKSÁGÁT, melyet mult vasárnap tartottak Prágában, a német Paul Nettelbeck (Charlottenburg SC.) nyerte meg 37 p. 57.6 mp. alatt. 2. Nejedly (Slavia) 38 p. 1.4 mp. Elég jó idő.

BERLIN—HAMBURG—LIPCSE városközi versenyek selejtezői vasárnap voltak Berlinben. Jobb eredmények: 100 m. Bechler (Teutonia) 11.4 mp. Rudugrás Hallup (Westen) 3 m. 05 cm. (rekord) 200 m. Bechler (Teutonia) 23.8 mp.

SVANBERG JOHN, a hires svéd távfutó a Komet sportclub által rendezendő szeptemberi versenyeken mérközni fog a club stafétájával 5000 méterrre. (5 futó, 1000 méterjével). Svédországban Svanberg már több ilyen versenyt nyert meg, s igy hasonló mérközése nagyon érdekesnek igérkezik.

AZ ELSŐ ANGOL BAJNOKSÁGOK. A mult hó közepén nyitotta meg az AAA. ez évi bajnokságainak sorozatát és pedig, mint rendesen a 10 ang. mfd. futással és 7 ang. mfd.-es gyaloglással. Mindkettő pályán. A bajnokságok igen rossz, szeles és esős időben bonyolittattak le. A 10 *ang. mfd. bajnokságot* A. Duncan (Salford H.) nyerte meg 53 p. 40.4 mp. 2. Deakin (Hern Hill H.) 53 p. 41.4 mp. 3. T. Jack (Skót) 53 p. 42.8 mp. 4. Conway 53 p. 43 mp. 5. Roberston 53 p. 45 mp. 21-en futották végig a távot és az utolsó Woodhouse ideje 59 p. 20 mp. volt. E bajnokságot 1879-ben irtak ki legelőször és akkor *Mason* (London AC.) nyerte 56 p. 31.6 mp. alatt. Legjobb bajnoki eredmény Sid Thomas (Ranalegh H.) 1894-ben 51 p. 37 mp. Rekord: A. Shrubb (South L. H.) 50 p. 40.6 mp. 1904. A 7 *ang. mfd.-es gyaloglás* nagy meglepetéssel végződött, mert 3 évi pauza után a többszörös rekorder G. E. *Larner* is starthoz állt, s mint biztos nyerő tekintetett. A bajnokságot azonban egész váratlanul E. I. *Webb* (Hern Hill H.) nyerte meg 53 p. 2.6 mp. alatt. 2. Cartner 53 p. 43 mp. 3. Palmer 54 p. 24 mp. Larner csak negyedik tudott lenni 54 p. 30.2 mp. alatt. E bajnokságot 1866-ban irtak ki először és az első bajnok Chambers (Cambridge) volt 59 p. 32 mp. alatt. Legjobb bajnoki eredmény G. E. Larner-é 1905-ben 52 p. 34 mp. Ugyancsak ő tartja 50 p. 50.8 mp.-el a rekordot is 1905-ből.

A BERLIN—HAMBURG—LEIPZIG városok között tartandó atlétikai versenyre a „Verband Berliner Athletik-Vereine" mult vasárnap tartotta próbaversenyét, a köv. eredményekkel.

I. 100 *m. sikfutás.* Három előfutam után a döntőben. 1. Bechler (Teutonja) 11.4 mp. 2. Ewald (Charlottenburg SC. 1902). 3. Kohlmey (SC. 95—96). II. *Rudugrás.* 1. Hallup (VK. Westen) 309.5 cm. Német rekord! 2. Kuhnke (Komet) 295 cm. 3. Schmidt (Westen) 285 cm. III. *Svédgerely vetés.* 1. Bechler (Teu.) 41.90 m. 2. Ábrahám (Komet) 37.99 m. 3 Ewald (Charl.) 35.50 m. IV. 200 *m. sikfutás.* Két előfutam után 1. Bechler (Ten.) 23.8 mp. 2. Berner. 3. Weidner. V. 1000 *m. sikfutás.* 1. Siegel (Teutonia) 2 p. 55.2 mp. 2. Dietrich 2 p. 56.2 mp. VI. 400 *m. sikfutás.* 1. Frithjoff (SC. 95—96) 57.8 mp. 2. Ábrahám 58.2 mp. 3. Lüdtke.

A hétről. *0:4!* Mikor az ember azt álmodja, hogy a tündérország aranyos mezőin és gyémántos berkeiben jár, s egyszerre legszebb álmai közepette durva kezek egy dézsa hideg vizzel nyakon öntik, éppen olyan érzései támadnak, mint mikor vasárnap este a Budapesten végig száguldó hir a fülébe csengett: 4:0 *az osztrákok javára*! Ez a vereség, legalább ebben az arányban egészen váratlanul jött s rendkivül sulyos. Ez válogatott csapatunk összeroppanását jelenti. Egy mérkőzésből nem lehet két ország football-sportjának erődifferenciáját megállapitani, s éppen azért nem is vagyunk hajlandók ebből azt a következtetést levonni, hogy az osztrák labdarugó-sport ennyivel álljon a magyar labdarugó-sport felett. Ez a vereség azonban mégis sulyos csapás és messze kiható erővel bir, mert a nemzetek közötti mérkőzések különleges jelentőséggel birnak s éppen az idegen szakemberek az egyes nemzetek játék erejének megállapitásánál az ilyen eredményekre támaszkodnak. E mérkőzés körül az utólagos válogatásnál sulyos hibák történtek. Amilyen megnyugvással vettük az első válogatást tudomásul, éppen sulyos aggodalmaink támadtak az utólagos kiegészitést illetőleg. Nálunk azonban egy nagy baj van. A válogató-bizottság munkáját a dolgok természetéből kifolyólag csak utólagosan lehet kritika tárgyává tenni, s ha a sport-sajtó él ezzel a jogával, azt az illetékes körök rossz néven veszik, s ugy állitják be, hogy a kritika alkalmas arra, hogy a megkritizált játékos erkölcsi erejéből veszitsen, elkedvetelenedjék. A válogatás kérdése ilyeténképen amolyan „noli me tangere", ne nyulj hozzám, marad. Pedig ha az utólagos kiegészités általános kritika tárgya lett volna, igazán kétlem, hogy egyes játékosok helyükön maradtak volna. Sulyosan megboszulta magát ismét a felesleges kisérletezés. Müller, a BAK. hátvédje elég jó játékos, de soha életében nemzetközi játékon részt nem vett, ha csak akkor nem, mikor csapatja tavaly Prágában 21:0 arányban vereséget szenvedett. Ahhoz tehát, hogy az év legkeményebb mérkőzésében, mint a legjobb magyar hátvéd szerepeljen, nem volt jogosultsága. A csapat bizalmatlanul fogadta s ez a sulyos vereség első és legfőbb indoka. *Weisz* igen jól betöltötte volna helyét, mint jobb szélső, de sokkal inkább nélkülöz minden energiát ahhoz, hogy az elismert kemény bécsi védelemmel szemben mint összekötő megállhasson. *Sebestyén* e szezon folyamán sohasem produkált olyasmit, ami egy reprezentativ csapatba való pozicióját indokolhatná. Ez a három gyönge pont volt a magyar csapat katasztrófájának közvetlen oka.

Vannak mellékes okok is, amelyekre természetesen nem lehetet előre gondolni. Ilyen volt a biró pártossága, a melyet erősen érzett a magyar csapat. Reális eredménye 2:0 lett volna, ha a biró nem keveredik erős összeütközésbe az offside szabályokkal a bécsiek javára. Magát a tényt azonban nem lehet elhallgatni, hogy az osztrákok tényleg jobbak voltak mint mi. Energikusabbak voltak a labdára való rámenésben, gyorsabbak az összmozgásban és a manőverek végrehajtásában és e mellett kombinációjuk is erőteljesebb és tartalomban is gazdagabb volt. Az idén Berlinben is 3:1 arányban győztek a berlini válogatottak felett, amely magvát képezte annak a csapatnak, melyet az angol amatőr válogatott nagyon változatos játék után csak 5:1 arányban tudott legyőzni. Magát a tényt, hogy az osztrák csapat minden tekintetben jobb volt mint a mienk, tagadni nem lehet.

Football-sportunk történetében ez a mérkőzés volt a 10-ik magyar—osztrák reprezentativ mérkőzés. Bécsben sohasem tudtunk győzni. Budapesten sohasem tudtak megverni bennünket. Bécsben legjobb eredményünket 1904. okt. 9-én értük el, mikor 4:5 arányban szenvedtünk vereséget. Az

osztrákok legjobb eredményüket 1905. április 5-én érték el, mikor is 0:0 eldöntetlenül végeztek. Az eddigi eredmények a következők voltak: 1902. okt. 12. Bécsben 5:0 az osztrákok, 1903. junius 11-én Budapesten 3:2 a magyarok; 1903. okt. 11. Bécsben 4:2 az osztrákok; 1904. junius. Budapesten 3:0 a magyarok; 1904. okt. 9. Bécsben 5:4 az osztrákok; 1905. április 9. Budapesten 0:0 eldöntetlen; 1906. nov. 4. Budapesten 3:1 a magyarok; 1907. május 5. Bécsben 3:1 az osztrákok; 1907. nov. 3. Budapesten 4:1 a magyarok és 1908. május 3-án Bécsben 4:0 az osztrákok javára. A 10 mérkőzésből tehát nyertünk 4-et, veszitettünk 5-öt s egy eldöntetlen volt. Adtunk 20 és kaptunk 25 gólt.

A mult vasárnapra a football-sport szempontjából rá lehet mondani, hogy a feketék közül való volt. Bécsben a magyar válogatott, Prágában a BTC. kap ki 6:0-ra, Budapesten a BAK. szenved 3:0 arányban vereséget a Wiener Sport Clubtól. Egyedüli vigasztalás a vereségek tengerében, hogy mi is megvertünk valakit: a *gráciakat*.

Osztrák—magyar mérkőzés.

Az osztrákok 4:0 arányban győznek.

— Saját tudósitónktól. —

Feszült, lázas érdeklődés irányult ma a császárváros felé, ahol válogatottjaink felvették a küzdelmet az osztrák reprezentativok ellen. Váratlan, szinte hihetetlen nagy gólarányu legyőzetés érte a magyar csapatot! E legyőzetés még annál érzékenyebbnek tünik, ha az április 5-én a cseh csapat ellen aratott fényes győzelmet veszszük tekintetbe. Nagy fontossággal birt e mérkőzés azért, mivel e mérkőzés győztes csapatában a sportközönség egyuttal a kontinens legkiválóbb reprezentativ játékosait vélte látni. És ime, egy ily fontos küzdelem a magyarok oly csufos vereségével végződött.

E legyőzetés okát elsősorban a felállitásban látjuk. A magyar védelem, különösen Müller, gyöngének bizonyult és azáltal, hogy Rumbold a baloldalon volt kénytelen játszani, különbeni formájából sokat veszitett. A fedezetsor Ficzere kivételével megfelelt. Medgyessy nagyszerü játékot produkált, Brody mesés helyezkedéssel tünt fel, általános meglepetésre azonban a második félidő folyamán fáradtnak bizonyult. A FTC. három csatára, a mezőnyben megfelelően játszott, a kapu előtt azonban tehetetlennek bizonyult. Feltünő gyöngén szerepelt Schlosser, aki nem egy szép, biztosnak vélt alkalmat elszalasztott. Sebestyén játékán Károly hiánya volt észlelhető, mig Borbást, sajnos, nem igen foglalkoztatták.

A bécsi csapatról csakis dicsérettel szólhatunk. A védelem, különösen a két szélső fedezet, imponáló játékot mutatott. A csatársorban Hussak lerohanásai által bizonyult veszélyesnek, mig a baloldal Andres—Fischera a szokott jók voltak.

A mérkőzésen 4000 főnyi nézőközönség volt jelen.

A két csapat a következő felállitásban játszik:

Budapest
Domi (MTK.)
Müller (BAK.) Rumbold (FTC.)
Ficzere (BTC.) Brody (FTC.) Medgyessy (MAC.)
Sebestyén (MTK.) Weisz (FTC.) Korodi (FTC.) Schlosser (FTC.)
Borbás (MAC.)
Andres (WAC.) Fischera (WAC.) Kubik (Cricket) Kohn (WAC.)
Hussak (Cricket)
Dlabar (WAC.) Kvitek (WAC.) Knöll (Cricket)
Retschury (I. VFC.) Eipel (I. VFC.)
Pekarna (I. VFC.)

A bécsi csapaté a helyválasztás joga, ennélfogva a magyarok kezdenek. Már az első percben gyönyörü támadással jut a magyar csapat az osztrák kapu közvetlen közelébe, a biztosnak vélt gólt azonban Schlosser elhibázza, aki a labdát egyenesen Pekarna kezébe rugja, aki ezt nagy nehezen kornerre védi. A sarokrugás azonban eredménytelen maradt, a magyarok következő támadása alkalmával Retschury Kórodit felbuktatja, a szabadrugás azonban Pekarna zsákmánya lett. A Schlosser által vezetett támadás a lesben álló Kórodin akad meg. A bécsiek Fischera révén jutnak frontba, azonban ujból a magyarok jobboldala intéz támadást, Weisz süvitő lövése a kapu mellé jut. Andres a következő percben Ficzerét kicselezve, lerohan, Hussakhoz adja a labdát, akinek vehemens lövését Domi nagy bravurral csak korner árán menti. A sarokrugást ismét Domi teszi ártalmatlanná. Medgyessy magas rugása Pekarnát foglalkoztatja, majd a bécsi csapat Hussak révén támad, akinek centerét azonban Fischera elhibázza. A 9-ik percben ujból Hussak támad és gyönyörü beadását Andres védhetetlenül a magyar hálóba rugja. A gól kifogástalan volt, azonban ugy tünt, hogy a biró Hussak centerezése közben egy foul miatt fütyült, amit a játékosok, ugy látszik, nem hallottak, a játékot folytatták és máris a következő pillanatban a magyar hálóban volt a labda. Az osztrákok e váratlan gól folytán nagy lelkesedéssel játszanak. Hussak lövése Domit foglalkoztatja. Schlosser támadását Retschury akasztja meg, majd ugyancsak Schlosser lövését Pekarna menti. A bécsi csapat ujbóli két támadása az off-side-n álló Hussaknál ér véget. A bécsi védelem három szabadrugást hibáz, amelyek egyike a bécsi csapatra nézve veszélyesnek tünik, Weisz azonban a kapu fölé rug. Ugyancsak ezen sors éri Andres lövését is. A bécsi védelem egy magasan előreadott labdáját Rumbold elhibázza, Kubik máris a labda birtokában van és csupán Domonkossal áll szemben. A bécsi középcsatár egy jól irányitott rugással a gólok számát kettőre szaporitja. (22 p.) A Schlosser által vezetett támadás kornert eredményez. A bécsiek bal szárnyának támadását a jól helyezkedő Medgyessy akasztja meg, Andres azonban ujból kiszökik, de lövését Domi teszi ártalmatlanná. A magyar csapat Kórodi, az osztrákok Hussak révén intéznek egy-egy támadást. Az utóbbi veszélyes gólrugását Domi mesésen védi. Közben Kvitek, a bécsiek középfedezete a mérkőzést, már előbbi hetekről származó sérülés miatt abbahagyni kénytelen, mire a bécsiek szó nélkül Lint-

Magyar—osztrák válogatott csapat.

schefskit állítják Kvitek helyére. A magyar csapat azonban ezen cserébe nem egyezett bele. A magyar csapat ezen eljárása *teljesen* jogos volt, annál is inkább, mivel az osztrákok a mérkőzés előtt ilynemü megjegyzést nem tettek. Rövid tanakodás után Kvitek ujból a csapatba lép, ezuttal azonban középcsatárt játszik, mig Kubik centerhalfnak megy. Schlosser Borbáshoz adja a labdát, utóbbi ujból Schlosserhez tolja és a két magyar csatár alig két lépésnyire áll az osztrák kapu előtt és addig tétovázik, mig a kapuvéd lábukról veszi le a labdát. Sebestyén támadását Weisz góllövése fejezi be. Ujból Borbás támad, magas centere azonban Sebestyénhez jut, aki outra rug. Borbás következő támadását Pekarna védi. Müller miatt szabadrugás veszélyezteti a magyar kaput, Fischera lövését azonban Domi fogja el. A félidő utolsó perceiben a bécsi kaput Borbás mesés támadása veszélyezteti és már gólt vélt a közönség, azonban utólag kitünt, hogy a labda a háló külső oldaláról jutott a hálóba.

Félidő 2:0.

Kvitek balösszekötőnek megy, mig Fischera a középcsatár helyét foglalja el. A magyarok hosszabb időre fölénybe jutnak, támadásaik azonban, bár veszélyeseknek tünnek, a csatárok a kapu előtti tehetetlensége miatt a legszebb alkalmat elszalasztják. Weisz süvitő rugása a kapu fölé jut. Schlosser 20 méterről rugott labdáját Pekarna könnyen védi. Ficzere magas rugása a kaput messze elkerüli. Andres támadását Müller akasztja meg, majd ujból Weisz rugása hozza veszélybe a bécsi kaput. A 15-ik percben a magyarok kornert hibáznak, Hussak azonban a kapu fölé rug. A bécsiek veszélyesnek látszó támadása Andres handse miatt akad meg, Brody—Sebestyén támadása sarokrugáshoz juttatja a magyar csapatot, amely azonban eredménytelen. (19 p.) A magyarok támadását Schloszer hibázza. A 26-ik percben Hussak lerohan, a kapura lő, a labda a felső kapufáról azonban a hálóba pattan. A magyarok óvást emelnek, hogy a labda már játékon kivül volt, Holley azonban, az *osztrák* határbiró állitására, a gólt megitéli. A magyarok erre kedvetlenül játszottak, mindazonáltal még támadólag lépnek föl. Weisz lövését Pekarna fogja el. Az osztrákok kornert érnek el (33 p.), amely azonban eredménytelen. Sebestyén támadását Borbás folytatja, centerét azonban Schloszer hibázza. Borbás gyönyörü shoutját Pekarna bravurral védi. A 39-ik percben Hussak *off-side állásból indul*, centerez és Kohn a jobb sarokba helyezett védhetetlen gólt rug. A hátramaradt időben a támadások változnak. Andres még egy veszélyes támadást intéz, lövése azonban a kapu mellé jut.

A birói tisztet Holley látta el.

Nemzetközi mérkőzések.

Wiener SC.—BAK. 3 : 0 A füleslabdázók által nyujtott látványosság után következett a *BAK.*-nak a *Wiener Sport Club* ellen való football mérkőzése, mely egyhanguság tekintetében előbbivel vetekedett. A *Wiener Sport Club*, amely Bécsben az elsőosztályuak egyik legjobbika könnyen tudott győzni a BAK. csapata ellen, amely ezen mérkőzésen feltünő gyengén játszott. A BAK. mentségére szolgál ugyan, hogy *Müller* és *Grosz* nélkül állott ki, ez előbbi Bécsben a magyar válogatott csapatban játszott, azonban csatársorától sem láttuk azt a fürge gyors játékot, amelylyel bajnoki mérkőzésein oly veszélyesen operált a legjobb magyar ellenfeleivel szemben. A védelem az elemi hibákat egyre-másra követte el, csak a kapus állott feladata magaslatán, egyedül rajta mulott, hogy a BAK. az első félidőben csak egy gólt kapott, s hogy a mérkőzés csak 3:0 arányban zárult. A halfok közül *Weisz* játéka elégitett ki, mig *Gerő* feltünően gyenge volt. A csatársorban *Rudas* mutatott valamelyes formát, azonban társai oly gyengén támogatták, hogy ő sem tudott kellőképen érvényesülni, pedig a második félidő végén, mikor a bécsiek már csak 9 emberrel jászottak, eredményre vezető kiszökéseki alkalom bőven kinálkozott. A bécsieknél a támadás volt jó különösen a jobbszélső szárny, ahol a reprezentativ *Schmiger* és kitünően játszó szélsője nem egy szép támadást veze tek. A halfsor kitartóan dolgozott, a két bek aránylag könnyen oldotta meg feladatát. A BAK. durva játéka a faire dolgozó bécsiekkel szemben nem keltett szimpátiát. Jellemz a bécsiek első félidőbeli fölényére, hogy az első gólt *Kroye* jobb hátvéd csinálta egy 40 méteres szép lövéssel. A millenár rison lefolyt mérkőzéseket a pályán levő sártenger károsa befolyásolta, mert a játékosok nem tudtak kellő biztonsággal mozogni.

A BAK. kezd, azonban az első pillanatokban Schmiger lövését Nagynak kell védeni. A WSpC. szabadrugása eredményteler baszélső centerét pedig a jobbszélső gól fölé emeli. (7. p.) A bécsiek ostroma után a BAK. támad erőtlenül, Oldal lövése gyenge Bécs Maysinger fut le, magasan középre adott labdáját a másik szélső gól mellé fejeli. (20. p.) Mindkét csapat eredménytelen szabadrugása után BAK. támad, de Halász lövése embernek megy Oldalé pedig gól fölé. A magyar csapat kornert vét. (26) p.) Kroyer kapja labdát, beállitja s 40 méterről szépen helyezett gólt (28. p.) Váltakozó támadások után, miközben Nagynak sok dolog akad, a félidő 1:0-al végződik. Az osztrákok támadása után Rudas fut le a balszélen, de a középsők nem folytatják akcióját a bécsiek ellenben, jobbszélsőjük egyéni játéka folytán a 4-ik percben 2-ik góljukat érik el. Erre a BAK. támad, de Rudas lövés a kapusban talál visszautasitóra, majd a BAK. kapuja áll ostrom alatt. A 10-ik percben Kroyer sérülése miatt végleg kiáll. A WSpC. jobbszélsőjének lefutását Nagy kifutással menti, mig Oldal leszaladása erőtlen, Rudas remek kiszökését a kapus fogja el. (14. p. Ellenben a bécsiek Gulyás hibájából 3-ik góljukat lövik. (15. p. Rudas gyenge támadása után WSpC. centere fut le, de gól föl lő. (19. p.) Schmieger megsérül s a pályát elhagyja, ettől fogva vendégek csak 9 emberrel folytatják a küzdelmet. (20. p.) Most BAK. erősen támad, de Gálos éles kapásból lött labdája célt té veszt. A BAK. két kornere pedig eredménytelen. A WSpC. erős támadásából a BAK. szabadrugás által kerül ki, majd Nagynak ké alkalommal kell még rávetéssel védeni, végül Halász támadását bécsi kapus teszi ártalmatlanná.

Biró: Szüsz Hugó. (MTK.)

FTC., MTK., BTC. comb.—Grazer. AC. 3 : 1 Ez a mérkőzés már sokkal élvezetesebb volt, mint a megelőző. A egész mérkőzésen friss, mozgalmas tónus vonult át. A gráziak sokkal többet nyujtottak, mint régebbi hirük után várható volt. Verességüket első sorban egyik jobb hátvédjük rendkivüli lassuságának, s a csatársorok viszonylagos gyenge lövőképességének köszönhették. A játékosok technikája jó és helyezkedésük is megüti a mértéket s emellett erélyesek. Legnagyobb hibájuk a tulkombinálás. A magyar csapat, mint minden kombinált team nélkülözte a szükséges egyöntetüséget, s különösen a csatárok majdnem végig tisztán egyéni játékot produkáltak. Nagyon gyenge volt *Biró*, mint centercsatár. Ha megszerezte a labdát, nem tudott vele mit csinálni, s ezt különösen a két szélső érezte, kik néha igen hosszu ideig szabadon állva tétlenül vesztegeltek. A csatársorban a két szélső *Oláh* (BTC.) és *Szeidler* voltak a legjobbak, s különösen ez utóbbi produkált nagy itélőképességre és körültekintésre valló játékot. A halfsorban *Kürschner* jó és hasznos munkát végzett, s játéka nagy fejlődést mutatott. *Gorszky* nem volt a szokott jó. A két hátvéd játéka eleinte ingadozott, később mindkettő lendületbe jött, s kifogástalan biztonsággal kapcsoltak és tisztitottak. A játék összbenyomása kedvező volt, s élénk tempóban, korrektül folyt le, ami az előző unalmas mérkőzés után jótékony hatással volt az elnyütt közönségre.

A komb. csapat összeállitása:

Fritz (FTC.)—Révész (MTK.), Manglitz (FTC.)—Gorszky (FTC.), Kürschner (MTK.), Kovács (BTC.)—Szeidler (FTC.), Szántó (MTK.), Biró (MTK.), Károly (MTK.), Oláh (BTC.).

Grác: Dick—Einsiedler, Ecker—Geisig I., Bauer Brodner—Leutgeber, Wurm, Schwarz, Klein. Geisig II.

HORNER ARTHUR bookmaker

TELEFON: 75—09. BUDAPEST, VII., Erzsébet-körút 4. szám (félemelet). TELEFON: 75—09.

A szerencse a magyaroknak kedvez, s igy a gráciak játszanak a már lehanyatló félben lévő nap erősen szembetüző sugarai ellen. A kezdet után a játék a középen hullámzik, s főképen a fedezetek vannak előtérben. A magyarok jutnak hamarabb lendületbe, de támadásuk *Biró* magas lövésével eredménytelenül fejeződik be. Gólkick után, néhány pillanat mulva *Gorszky* centerbe adott labdája Bíróhoz kerül. A centerhalf valahol elmaradt, s elég hibásan mind a két hátvéd *Bírót* támadja meg, ki oldalt balra s jó előre adja a labdát. *Szántó* kitör, a jobb hátvéd utána ered, de gyengén futván, Szántó tért nyer. A kapus erre kifut, mire Szántó mellette beguritja a labdát. (5. p.) A vezetés nem sokáig marad meg a magyar csapatnál. A fedezetlenül maradt gráci jobb szélső — egy hosszu, szakálas, nyurga csatár, kit a publikum hamarosan *Robinsonnak* keresztelt el — a centertől szépen kiadott labdával lefut, s visszaadott labdájával a bal szélső jól helyezett éles lövéssel 9—10 m.-ről kiegyenlit. A magyar csapat erősen támad, s több kedvező alkalmat szalaszt el. Oláh egy izben pompásan adja középre a labdát, de *Biró* teljesen szabadon állván alig 7—8 m.-ről egyenesen a kapus markába lövi. *Szeidler* szép lefutása után centerez, *Károly* kapásból lő. A kapus fogja a labdát, de kiejti, mire a gráci jobb hátvéd, kollégájának a lábára lövi a labdát, honnan öngólként a kapus látható nagy keserüségére a gólba pattan. 2:1. A játék további folyamán a magyar csapat van inkább fölényben, de ez nem nagyon határozott. A gráciak támadásai rendesen a jól dolgozó hátvédeken törnek meg, egy pár lövésüket pedig *Fritz* védi. A magyarok több izben vannak a gráci kapu előtt, de munkájuk nem elég energikus. Végre a jobbszélen levitt és idejében beadott labdával Károly áttör a védelmen s bár kissé oldalt szoritva, kb. 6 m.-ről keresztben leadott lövéssel a 3-ik gólt szerzi meg a magyar csapatnak. Félidő: 3:1.

A második félidőt a magyar védelem jó munkája jellemzi. *Revész* jó formába jön, s *Manglitz*-al együtt mindent mentenek. A gráciak a játék elején fölénybe jutnak, de lövéseik, amennyiben sikerült lövésre kerülniök, nem veszélyesek. A félidő közepe táján a magyar csapat kerül állandó fölénybe, veszélyesebb helyzetek azonban csak *Szeidler* beejtett labdái révén keletkeznek. A gráci védelem azonban jól és energikusan dolgozik, s a magyarok által elért 2 korner is a kapus jó védése miatt eredménytelen marad. Hasonló sorsra jutott a gráciak által elért két korner is. A védelmek játéka adja meg e félidő karakterisztikus vonását, s főleg ez az eredménye, hogy e félidőben gól egyáltalában nem esett. Biró: *Mindor* Frigyes (BTC.).

Slavia — BTC. 6 : 0 *(Prágában.)* Ebben a szezonban ez volt a Slaviának első mérkőzése magyar csapattal. Az eredmény, mint az előre látható volt, nem valami kedvező, de tekintve, hogy sokan sulyosabb góldifferenciát vártak, nagyjában kielégitő. A BTC. nem a legjobb embereivel ment fel Prágába s ennek dacára az első félidőben igen jól tartotta magát. A régi cseh taktika most is megpróbáltatott. A kapust a játék 10-ik percében *Kosek* legáncsolja, mire *Izsó* végleg kénytelen a pályát elhagyni. A BTC. azonban az első félidőben, mikor *Fehéry* ment a kapuba s *Sárközy* hátvédnek kifogástalanul dolgozott s sokat támadt is, azonban a csatárok a gól előtt tehetetlenek voltak. A félidő egyetlen gólját a csehek a 11-ik percben *Simon* hands-e miatt megitélt szabadrugásból érik el. A második félidőben a 10 emberrel játszó magyar csapat a megfeszitett munkától visszaesik, bár közbe egyes kifutások következtében értékes támadáshoz jut s még 5 gólt kap be. Biró: *Herrides* (Novometsky SC.) volt s elég tiszteségesen biráskodott. A *BTC.* csapata: Izsó—Fehéry, Szendrő—Leitner, Simon, Schaschek—Molnár III., Korda, Sárközy, Kézsmárky, Levák.

Corinthián merkőzések.

FTC — MAC. 4 : 2 (Csütörtök.) A negyedik találkozás ismét a Ferencvárosi Torna-Club javára végződött. A két csapat között a millenáris pályán a Corinthián vándordijért lefolyt mérkőzésben a FTC. teljes csapata ellen, a MAC. három tartalékkal kiegészitett csapatával vette a küzdelmet, u. i. *Borbás* helyett *Fábry*, *Oláh* helyett pedig *Höfle* játszott. Erre a mérkőzésre az atléták esélyei valamelyest javultak. A MAC. azonban nem állhatott ki teljes csapatával, igy a FTC. győzelme biztosnak látszott. A mérkőzés megindul, a MAC. széltől segitve gyors iramban veszélyesen támad FTC. védelem az orkánszerü széltől nagyon is zavarva, igen bizonytalanul védekezik . . . Első pillanatban ugy látszott, hogy tán éppen rá nézve kedvező körülmények tudata miatt a FTC. vereséget szenved, a 9-ik percben azonban *Kórodynak* sikerül gólt lőni, a nem várt eredmény a Ferencvárosiakban nyugalmat öntött. A félidő mindamellett ellenfele javára végződött, 2:1 arányban. A második félidő elején *Schlosser* rövidesen kiegyenlit. A mérkőzés az utolsó 7 percig 2:2-re áll, amikor *Schlosser* megszerzi a vezetést, sőt az utolsóelőtti percben a 4-ik gólt is belövi az atléták hálójába. FTC. csapaton — bár ez alkalommal is igen jól játszott — mintha a fáradság nyomai látszanának. A csatársor most is szép kombinációkkal dolgozott, bár *Schlosser* faultjával sokat rontott. A halfsorban ismét *Weinber* volt a legjobb, de *Bródy* sem játszott formáján alul. A védelemben *Manglitz* sokszor tullépi a megengedhető határt, Fritz a nagy szél miatt az első félidőben indiszponálva védett. A MAC. védelemben igen jól játszott a tartalék *Höfle*, mig a halfsorban *Medgyessy* játékát kell kiemelnünk. A csatársorban *Fekete—Krempels* szárny dominált, *Fábry* ismét labdaosztogatásával tünt ki, mig *Vangel* partnere gyenge támogatása miatt nem tudott kellőképen érvényesülni.

FTC: Fritz—Rumbold, Manglitz—Weinber, Bródy, Gorszky—Rónay, Weisz, Korody, Schlosser, Szeitler. MAC.: Sipos—Höfle, Makó—Meleghy, Hildebrand, Medgyessy—Fekete, Krempels, Fábry, Deschán, Vangel. A MAC. széltől támogatva azonnal támad, Schlosser faultja és az FTC. ellen megitélt szabadrugás után Krempels ügyesen driblizik, de Fábrytól zavartatva gyengén lő. Váltakozó támadások után Schlosser miatt ismét szabadrugáshoz jut a MAC., mely után a FTC. támad, maid Krempels tör ki, de centerét védik. (8. p.) Most Korody szabadul ki, a 16-oson azonban elveszti a labdát maga alól, de a nagy rössel előre törő Höfléről ismét lábai elé pattan, amit aztán a gólba helyez. (9. p.) Erre szép jelenetekben gazdag játék keletkezik, mignem Vangel egy Fritztol már kivédett, de kiejtett labdával megszerzi a kiegyenlitést. (20. p.) Ugyanilyen körülmények között lövi 6 perc elteltével Fábry a 2-ik gólt. Szeitler offside támadása után Krempels lövését Fritz kiejtve, nehezen védi. Az FTC. támadását leszerelik az ellenpárton. Meleghy és Deschán lövései kapu fölé jutnak. Manglitz faultja miatt szabadrugást rugnak az athleták, de Fritz jól véd. Krempels ismét kiszökik, de Rumbold az utolsó pillanatban jókor véd. Rónay lefutása után ismét MAC. támad, de Fekete szép lövése gól mellé jut. Félidő 2:1. Öt percnyi játék után Rónay centerét Schlosser kapásból gólba lövi. Erre a FTC. egy időre fölénybe kerül, de Sipos, Rónay, Schlosser és Korody suttjait biztosan védi, Weisz mesteri lövése pedig gól mellett süvit el, következő lövését pedig ismét Sipos teszi ártalmatlanná. A MAC. támadását a biró futtye akasztotta meg. A következő percekben Siposnak ismét sok dolga akad, de kétszer kifutással jól ment. Makó kornert vét, amely megtörténte után Vangel vezet támadást, de középütt nem támogatják kellőképpen. A FTC. nehéz ostroma után, Meleghy fut le a jobbszélen, de a középsők ismét hibáznak. Ismét a FTC. kerekedik fölül és Schlosser a kifutó Sipos mellett a labdát a gólba guritja. 39) Schlosserhez kerül nemsokára ismét a labda, ügyesen cselezve lefut és oldalról csavart lövéssel a negyedik gólt lövi, amit Sipor a beálott sötétség miatt sem tudott védeni.

Biró: Fehéri Ákos. BTC.)

MTK. — Nemzeti SC. 0: 0 Május 1-én találkozott a Corinthián vándordijért az első osztályu bajnokság vezető csapata a MTK. és a második osztály eddigi második helyezettje a NSC., az amerikai-uti pályán. Mindkét csapat 2—2 tartalékkal vette fel a küzdelmet, az eredmény a másodosztály magas klasszisáról tett bizonyságot, mert a NSC. a MTK.-val teljesen egyenrangunak bizonyult. Magát a játékot nagyon befolyásolta az erős szél. A MTK.-nak a védelme volt jobb, bár ugy Révész, mint Nagy, nagyon elkaladoznak, előbbinek jobbra huzódását a NSC. jobbszárnya a 2-ik félidő vége felé igen könnyen kihasználhatta volna. A csatársora csak mezőnyben volt jó. A NSC. a szemnek nagyon tetsző, lelkes játékot mutatott. A csapat legjobb embere Tanyay kapuvédő, aki még a jövőben sokat fog magáról beszéltetni. A védelem ügyesen tömörült az MTK. támadásaival szemben s erélyesen lépett fel. A Nemzetiek csatársora szépen kombinál s jól lőnek a kapura is, taktikai hibára vallott azonban az, hogy mindig a balszélsőre játszottak. Érdekes megjegyezni, hogy mindkét részen eredménytelen volt a büntető 11-es.

MTK. kezd, de rövid támadása után a NSC. jut 2 szabadrugás segélyével a MTK. kapuhoz. Ismét MTK. támad, de Vida II. —Sebestyén támadását Tanyay menti, MTK. szépen támad s Ho-

lics kiszökései hoznak veszélyt a NSC-ra, amely Tóth révén jut szép támadáshoz, de Domy jól véd. (10. p.) MTK. vehemensen ostromolja a Nemzetiek pozicióját, de Vida II. erős lövését és az MTK. két kornerét a Nemzetiek jól dolgozó védelme utasítja vissza. Majd Schrabák I. 40 méteres pompás lövése a kapufáról pattan vissza. A MTK. szabadrugáshoz jut, Holics offside gólt lő. Az utolsó percben Ellinger hencet vét, de a 11-est Tóth gól fölé lövi. Félidő 0:0. Stobbe II. lelkes, de Domy véd. MTK. szabadrugáshoz jut, Vida II. lövését Tanyay védi, MTK. két kornert rug, amelyek nem veszélyesek, Sebestyén lövése pedig kapufát talál. Feldmann 11-est vét, de Ellinger lövését Tanyay biztosra fogja el. (15. p.) Vida II. támadása ismét kornert eredményez. Majd Tóth fut le, de Faragó gól mellé lő. Sebestyén kiáll, így az MTK. 10 emberrel folytatja a küzdelmet, ismét kornert ér el, a Nemzetiek Tóth—Faragó támadása szintén csak kornert eredményez. Az MTK. kornere után a bíró (Horváth (FTC.) a mérkőzés végét jelzi. MTK.: Domy—Nagy, Révész—Bíró, Szücs, Ellinger—Sebestyén, Kertesz, Holics, Szántó, Vida II. — NSC.: Tanyay— Stobbe I. Feldmann, Skrabák II., Skrabák I., Lassy—Stobbe II., Jost, Romet, Farago, Tóth.

A másodosztályú bajnokság állásához.

Az 1907/1908. évi másodosztályu bajnokságot, hogy melyik csapat nyeri meg a 33 FC., a NSC. vagy az URAK. még a jelen pillanatban nyilt kérdés. Érthető tehát az az érdeklődés, mely ez iránt megnyilvánul.

Ismeretes a 33 FC. által elkövetett szabálysértés, nem kevésbbé köztudomásu a MLSz. tanácsának ebbeli határozata, mely ügyben — fellebbezés folytán — a Labdarugó Szövetség május 13-án tartja rendkivüli közgyülését.

A 33 FC. rendes körülmények között a bajnokságot feltétlen megnyerte volna, viszont minden kétséget kizárólag második helyre a Nemzeti Sport-Club került volna. Amde a 33 FC. két bajnoki mérkőzésén, nevezetesen az URAK. és a NSC. ellen, jogosulatlan játékost játszatott s igy a bajnokság sorsa kétessé vált. A bajnoki rendszabályok 16. §-a 2—2 pont levonását irja elő kétszeri jogosulatlan játékos szerepeltetésért. Világos intézkedése a szabályzatnak továbbá az, hogy amennyiben vesztett ellenfelével, uj mérkőzésre köteles kiállni. Az URAK. csapata már nem számithatott arra, hogy osztályozóba kerül, miután a bajnokság másodhelyezettje mögött három ponttal állt, mert az URAK. fölött tudvalevőleg a 33 FC. 3:1 arányban győzelmet aratott. A helyzet tisztázásához tudnunk kell azt, hogy a nevezetes pénteki üles utáni vasárnap a Nemzeti SC. az URAK csapatától váratlanul vereséget szenvedett.

A szövetség igazgató-tanácsa a szabályzat 16. §-át azonban csak részben tartotta be és ugy határozott, hogy az URAK.-al ujra kell a 33 FC.-nak megmérkőzni, de a 4 pontot méltányossági szempontból le nem vonja. A 33 FC.-nak a szóban forgó szabálysértése és a szövetségi tanácsnak határozata folytán olyan helyzet áll elő, amely sportéletünkben ezideig meg páratlanul áll. A 33 FC. ugyanis, mely e körülmény előidézője volt, semmiféle hátrányt nem szenved, ellenben a szövetség az URAK.-nak ujból alkalmat nyujt egy más elveszett mérkőzést esetleg megnyerni, és mert a 33 FC. hibát követett el a Nemzeti SC. a *már föltétlenül biztositott második helyről* a harmadik helyre kerülhet.

A legigazságtalanabb eljárás volna az, hogy *csakis* a 33 FC. hibája és a szövetség határozata folytán a Nemzeti SpC. megérdemelt munkájának jutalmától ilyképen elütessék. Várjuk a közgyülés szabályszerü döntését.

Barátságos mérkőzések.

NSC.—UTE. 1:0 Az eredmény nem megy meglepetésszámba, mert a Nemzeti Sport-Clubnak az első osztályu csapataink ellen eddig mutatott formája és legutóbb a MTK.-val szemben elért 0:0 eredménye alapján erre az eshetőségre méltán ellehettünk készülve; nagyban emelí a győzelem értékét azonban, hogy az az UTE.-nek saját népszigeti pályáján éretette el. A NSC. győzelmét jelentő gólját az első félidőben 11-esből érte el, a második félidőben UTE. fölénnyel játszik ugyan, de csatárai hihetetlenül gólképtelenek. *NSC.*: Rickert, Tóth, Skrabák I., Jost, Stoble II.—Reich, Skrabák II., Palócz—Feldmann, Lassy—Tanyay. *UTE.*: Rapay—Vranák, Rozmann—Fürst, Teszárik, Fandl—Imre, Ludvig, Radford, Szinay, Szabó. A NSE.-nél *Feldmann* és *Reich* voltak jók, az UTE. csapatában pedig *Rozmann* játéka emelkedett ki, mellette *Vranák* durván játszott. Az UTE. angol centere eddig semmi különöset nem mutatott, bár labdaadogatásai jól átgondoltak. Viró: Vámos S. (Főv. TC.).

KAOE.—Vivó és Atlétikai Club 2:1 Vasárnap az amerikaiuti pályán ismét uj football-csapat mutatkozott be a Vivó és Atlétikai Club legénységében, Máris meglepő jó játékot produkáltak, amit a jóképességü II-od osztályu KAOE.-vel elért eredményök is mutatja. Az első félidőben a KAOE. széltől segitve 2 gólt lő, a VSE. még az első félidőben, büntető rugásból kifolyólog elért egy góljával javit az eredményen, amely a KAOE. erőszakos játéka dacára sem változik a mérkőzés végeztéig. Biró: Bakó (MTK.)

TLE.—URAK 1:1 (Határ-utcai pálya.) Az URAK.-nak a NSC. ellen 3:1 arányu győzelme után az eredmény váratlan volt, különösen akkor, ha figyelembe vesszük, hogy a TLE. 4 tartalékkal játszott. Az első félidőben a TLE. 1:0-al vezet, a második halftimében az URAK. kiegyenlitenek ugyan, de felületes játékuk miatt több gólt lőni nem tudnak. Biró: Schubert M. Ferenc (MUE.).

33. FC. — MAFC. 2:1 (Péntek.) A „33"-oknak sikerült revanzsot venni a MAFC. csapatán, amelytől a tavasz folyamán 1:0 arányban veréséget szenvedett. A MAFC. Fitt nélkül játszott, ugyszintén a 33-asok is egy tartalékkal vették fel a küzdelmet. „33.": Gilly—Szafka, Bosnyák—Hirsch, Kis, Rzehák—Forstinger, Koch, Vanicsek, Weisz, Szüsz. MAFC.: Soderbeck—Fekete, Somló—Tolnay, Dietz, Klug—Schwarz, Smoling, Rácz, Beifeld, Forgács.

33-as kezd, azonnal támad, az erős ellenszél azonban nagyon akadályozza támadásaikat. Majd a MAFC. jut fölénybe, de Rácz szép kapásból lött labdáját Gilly kivédi. A MAFC. továbbra is támad, a 16-ik percben szabadrugást rug, miközben a 33-asok egyik beckje kézzel érinti a labdát, a 11-est Fekete belövi. A MAFC. fölénnyel támad, a 33-asok csak kifutásokkal operálnak, amelyek azonban mind nagyon veszélyesek. Soderbeck azonban Weisz és Koch jól irányitott lövéseit védi. Félidő 1:0. A 33-asok támadása után a MAFC. támad, két veszedelmes ostromát a 33-ok elháritják. Forgács lövése kapufélfáról pattan le, a többi lövése pedig a gól mellé vagy fölé kerül. Ettől kezdve végre a 33-asok kerülnek fölénybe. Szivósan küzdenek a kiegyenlitésért, amely a 30-ik percben Weisznak sikerül, ugyancsak ő lövi a 37-ikben a 2-ikat is.

Biró: Fehéri Ákos. (BTC.)

MAC. IFJ.—„33" FC. IFJ. 2:1. Félidő 2:0. A FTC.—MAC. korinthian mérkőzés előtt játszott a két egyesület ifjuságí csapata. Biró: Bakó. (MTK.)

KAOE. II.—VIVÓ ÉS ATHLETIKAI Club II. 7:0. Félidő 1:0. Biró: Bakó. (MTK.)

LITOGRAPHIA FC.—FŐV. TC. II. 4:2. (Félidő 2:1.). (Amerikai-uti p.). Biró: Schwartz. (Typ. SC.).

MLAKA JÁNOS
KÁRPITOS ÉS DISZITŐ
BUDAPEST, VI., Csengery-u. 30.
Modern izlésü butorokat, fantasztikus diszitéseket készit. Elvállal javitásokat fürdő- és nyaralótelepeken.

TOPOR ENDRE
ÉPÜLET- ÉS BUTOR-ASZTALOSMESTER.
BUDAPEST
VI., EÖTVÖS-UTCA 30. SZ.
Készit mindennemü butort régi és uj stilusban, első épitészeti munkát, üzletberendezést, portált terv szerinti kivitelben. Antik butorok utánzását és javitását pontosan elkészíti.

Olvassuk a „SPORTTUDÓSITÓT"
Megjelenik minden hétfőn kora reggel. Tartalmazza a vasárnapi összes eredményeket, kapható minden tőzsdében

Ifjusági Labdarugas.

FERENCVÁROSI SPORT-CLUB—BUDAPESTI LABDARUGÓ IFJAK 2:2 (eldöntetlen). E hó 3-án vasárnap folyt le a FTC. soroksári-utcai pályáján a barátságos jellegü mérkőzés. FSC. ezuttal is megmutatta, hogy elsorangu játékosokkal rendelkezik; centere, Kapossy, igazán elsorangu klasszis, a csatársor szövetség játékosa és az elsorangu védelem mentette meg a veszteségtől a FSC.-ot Ellenfelük a BLI. szintén szépen, lelkesen játszott. Grega a kapuban sokat mentett, Nemetz a csatársorban tünt ki. Azonban a BLI. a legyelmezettségtol nagyon messze vannak, játék közben a pályát elhagyták; dacára annak, hogy barátságos mérkozés volt, megérdemlik a méltó büntetést, még megemlitjük, hogy Angyal FSC. a kapuban érthetetlenül hanyatlik. Mindkét gól az o rovására irandó. A mérkőzést Menner Ödön (JLSz.) jó tudással, de kevésbbé erélyesen vezette. Megjegyezzük még, hogy az első félidő 48 percig tartott, mely időn belül kapta FSC. 1 gólját.

FERENCVÁROSI SPORT-CLUB II.—MAGYAR TESTEDZŐK EGYLET I—II. 3:2. A határ-utcai pályán folyt le e mindvégig könnyen győz a MTE. I. csapata fölött. FSC.-ban Abris, Staffel, MTE.-ben Pressburger, Pach, tüntek szép játékukkal különösen ki. MTE.-nek csapata a pályán valóságos kaszinót rendez, folyton veszekednek maguk között. Játék alatt összefutnak, a mérkőzést vezető birót folyton zavarták ugy, hogy kénytelen volt a fecsegésnek kiállitással elejét venni. A gólok után, mint rendesen, itt is protestáltak, kapusuk, Bartha, minden gól után elhagyta a játékteret, különben is szeretik a kapuban a változatosságot, a mérkőzés alatt 3 (!) kapusuk volt, mind a három elsorangu klasszis. E mérkőzést Böhm Kálmán (JLSz.) erélyesen vezette.

FSC. I.—VI. KER. LE. bajnoki mérkőzése elmaradt, miután VI. ker. LE. nem jelent meg a pályán.

LIPÓTVÁROSI TORNA-EGYLET—III. KER. TORNA- ÉS VIVÓ-EGYLET 1:11. 3:2. A határ-utcai pályán folyt le e mindvégig izgalmas tréning-mérkőzés. Sokat mentett Kiss a védelemben. LTE. csatársorán meglátszik a szorgalmas tréning, ez mindenesetre a vezetőség érdeme. III. ker. Torna és Vivó-Egylet méltó ellenfele volt LTE.-nek. Biró: Gerő Ferenc (JLSz.) volt, ki mindkét fél teljes megelégedésére bíráskodott.

BUDAI SPORT-CLUB—LIPÓTVÁROSI TORNA-EGYLET. BSC. nem jelent meg a pályán, ezt már másodszor csinálja a nevezett egyesület.

FOOTBALL, KIRÁNDULÁSSAL EGYBEKÖTVE. A „Magyar Ifjak Köre" e hó 10-én football-mérkőzéssel egybekötött kirándulást tart Zugliget és környékére. Indulás a Nyugoti pályaudvartól reggel ½8 órakor. A MIK. Ia. és Ib. csapata mérkőzik az alanti összeállitással.

Ia. (Piros-fekete.) Ritter, Lippert, Koppel, Koltai II., Tihanyi I., Balázs, Wessler, Horthy, Bodis, Varga, Zengö, Bandler, Sajó I., Schic, Schmideg, Fehér, Ludvig, Koltai I., Klein I., Zimmermann, Steffanyi, Tihanyi II. Ib. (v. kész).

A tréninget Böhm Kálmán (JLSz.) fogja vezetni.

MAGYAR IFJAK HALADÁS KÖRÉNEK turista kirándulása volt vasárnap, e hó 3-án a Római Fürdőbe football-mérkőzéssel egybekötve. E kirándulás fényesen sikerült. Eredmény I.—II. 3:2.

FERENCVÁROSI SPORT CLUB pünkösd vasárnapján mérkőzik a Pozsony-Ujvárosi Labdarugó-Egylettel Budapesten, a soroksári-uti pályán.

Vidéki mérkőzések.

KOLOZSVÁRI KERESKEDELMI AKADÉMIA — VASUTAS SPORT-CLUB 23:0. Vasárnap játszotta a Ker. Akad. Sportkör a keleti bajnokság tavaszi fordulója első mérkőzését a Vasutas Sport-Klubbal. A mérkőzés szép számu közönség előtt folyt le az uj vasutas sportpályán. Eredmény az Akadémia jó tréningben lévő csapatának szép összjátéka folytán 23:0 az Akad. Sportkör javára. Nem vártuk, hogy a Vasutasok mult vasárnapi szép és ambiciózus játékuk után ily gyongén fognak játszani. Az Akadémia egész csapata kitünő volt. Folyton támadtak s husz-harminc méterről is biztosan lőttek gólra. A védelemnek kevés dolga volt. Biró Koncz Rudolf (KAK.) volt.

POZSONYI TORNA-EGYESÜLET I. A.—FIRST VIENNA FOTTBALL-CLUB I. A. 3:1. „Vienna" csapata 3 tartalékkal állott ki, mert játékosai a szövetségi mérkőzésen vettek részt. A PTE. csapata szintén 2 tartalékot volt kénytelen beállitani. A mérkőzés rendkivül erős tempóban kezdődött és csak a 2-ik félidő vége felé kezdett mind a két csapat elfáradni, mely körülmény azonban nem folyásolta be a mérkőzés érdekességét, mert folytonos izgatottságban tartotta a közönséget a csapatoknak változatos játéka, dacára hogy a második félidőben a pozsonyiak győzelme már biztositva volt.

Az első félidőben nagyobbrészt a Vienna támad, de támadásai a pozsonyiak erős védelmén megtörnek. A 24-ik percben a pozsonyiak gólt lőnek, ez időtől kezdve a játék huzamosabb ideig a bécsiek kapuja előtt folyik és a kapuvédő több esetben szépen véd.

A második félidőben a bécsiek az első percben — egy büntető rugásból kifolyólag — megszerzik az egyetlen góljukat, mig a pozsonyiak a 6-ik és 13-ik percben ismét az ellenfél hálójába küldik a labdát. Most már a pozsonyiak vannak határozott fölényben. A 24-ik percben egy bécsi kapuelőtti kavarodásnál a kapuvéd hosszabb ideig a labdával a földön fekszik és nem adja azt ki, miáltal — állitólag — egy pozsonyi játékos által meg lett rugva. A biró lefütyüli ugyan a szabálytalanságot, de a bécsiek kapitánya erőszakosan meglöki a pozsonyi játékost és pofonadással fenyegeti. A biró természetesen kiállitja a bécsit, mire a csapat kivonul. Néhány perc mulva a bécsi csapat 10 játékosa — a közönség tapsa kisérete mellett — ismét feláll és végig lesz játszva a hátralékos idő anélkül, hogy a pozsonyiak — dacára fölényüknek — ujabb eredményt tudnának elérni.

A PTE. csapata kifogástalanul játszott és a védelem külön felemlitendő. A bécsi csapat főleg egyéni játékosokból áll, sokat kiabálnak és protestálnak indokolatlanul.

A mérkőzést Skala tanár szöv. biró vezette kissé erélytelenül és többet tárgyalt a bécsiekke, mint amennyit kelletett volna.

A „Vienna" mérkőzés előtt a *Pozsony Ujvárosi Labdarugó-Egyesület I. csapata* mérkőzött a *PTE. I. b csapatával.* Eredmény 1:7. Félidő 1:4 a PTE. javára.

Az „Ujvárosiak" mindjobban fejlődő csapata megkellett, hogy hajoljon a PTE. I. b csapatában játszó régi, rutinirozottabb játékosaival szemben, de ha kellő tréninggel hozzálátnak a csatársor jobb kiképzéséhez, megfogják állni helyüket a PTE. I. A csapatával szemben is; nem elég, ha a védelem önfeláldozóan és kifogástalanul játszik, mert végül a folytonos támadásokban kimerül és letörik.

PULE. csapata végtelen ambicióval és mindvégig fairen játszott, de csak egy gólt tudott elérni.

A PTE. csapatában a régi ágyuk ismét elkezdték a játékot és egynéhány uj, fiatal játékossal kiegészitve könnyen és fölénnyel nyerték meg a mérkőzést.

A mérkőzést Czapek Ödön szöv. biró vezette.

A helybeli főreáliskola, főgymnasium, lyceum és felső kereskedelmi iskolák középiskolai football-bajnokságot irtak ki és annak egyik előmérkőzését — a főreáliskola és főgymnasium között — f. hó 1-én tartották meg a PTE. ligeti sporttelepén, jobbára diákokból álló nagy közönség jelenlétében.

A mérkőzés (2-szer 35 perc) teljesen nyitt volt, mindazonáltal a reáliskola csapata nagy gólaránynyal győzte le a gymnasiumot, amennyiben 9:0 ellen tudta a győzelmet magához ragadni.

A győztes csapatban minden egyes játékos kifogástalanul működött, mig ellenfele meglepetésszerüen gyenge volt. Előreláthatólag a reáliskola csapata lesz a bajnokság győztese is, ha csak a lyceum kiváló játékosai nem fognak méltó ellenfélnek bizonyulni.

A mérkőzést Czapek Ödön szöv. biró vezette.

Ezen középiskolai bajnokság megtarthatását Skala József és dr. Orbán Gábor tanár uraknak önfeláldozó munkálkodása és a sport iránti szeretetük tette lehetővé.

A SZEGEDI ATHLETIKAI CLUB május 3-án az Aradi AC. footballcsapatát látta vendégül, amelyet érdekes és izgalmas játék után 3:0 arányban megvert. Kiváló érdeklődéssel néztek a mérkőzés kimenetele elé, mivel ez alkalommal játszott először a szegedi csapatban Niessner, aki nyugodt játékával, kitünő helyezkedésével és nagy labdatechnikájával egyszerre meghóditotta a közönséget. Első félidőben az aradiak erős ellenfélnek mutatkoztak, de a második félidőben a szegedi csatársor lelkes támadásokkal megtöri ellenfele védelmét és Fekete balszélső ügyes kitörései és centerezései veszélybe hozzák az aradi gólt. Végre a második félidő 30. percében Niessner támadása után Sajó vagy 2 méterről védhetetlen gólt lő. 5 perccel később Fekete éles sotja ismét gólt eredményez, amit ügyes kiszökés után még egygyel megtold. A csapatok egyöntetü, hasznos munkáját akadályozták a magas backugrások és nagyon sok támadást fütyült le offside miatt a szigoru biró. Kornerarány 4:1 Szeged javára. Nagyon nélkülözte a szegedi csapat középcsatárját, Berkét, aki a legjobb góllövő az egész csapatban.

SzAC. összeállitása: Kiss—Szücs, Balogh—Robicsek, Horváth, Vér—Glück, Sajó, Niessner, Weisz, Fekete.

SOPRONI FOOTBALL ÉS ATLETIKAI KLUB ÉS GERMANIA MÉRKŐZÉSE. Szép közönség nézte végig ezen mindvégig érdekes mérkőzést. SFAC.-nek könnyen sikerült győznie, amennyiben Germania csapatát elég könnyen 4:1 arányban megverte. A

SFAC.nál igen jól játszott a fedezetsor, különösen a csatársorral való összjátéka és annak a támadásban való támogatása kifogástalan volt. A csatársor szép összjátékkal dolgozott, különösen kiemelendő a kapu előtti kedvező helyzetek kiaknázása, melylyel a közönség nem egy tetszésnyilvánítását kiérdemelte. A hátvédek munkája kifogástalan és a kapus igen jó erő, ki nem egy veszedelmes lövést védett ki.

A Germania csapata nem mutatta azt a formát, amit egy jó klasszikus osztrák csapattól követelünk. Igaz, hogy egyéni játékban igen jók, de összjátékukban nincs kombináció s különösen kapu előtt tehetetlenek.

Az első félidőben SFAC. gyors lerohanásaival ér el két gólt. Balösszekötő ofsidból lő és a kiadott labdát SFAC. gyönyörü kombinációval gólba tereli. Félidő 3:0.

Második félidőben Germania erélyesen támad és kornerből eléri egyetlen gólját, mig SFAC. büntető rugásból negyedik gólját. Ezután SFAC. fölénye szembeötlő. Erélyes támadásuk azonban Germania erős védelmén megtörik. Eredmény 4:1.

A POZSONY-TERÉZVÁROSI FOOTBALL-CLUB április hó 25-én este 8 órakor tartotta évi közgyülését *Veisz József* elnöklete alatt, a tagok száp számu részvétele mellett. Tárgy: 1. Az alapszabályoknak a belügyminiszter által való jóváhagyásának tárgyalása. 2. Évi kimutatás. 3. Pénztári jelentés. 4. Tisztikar megválasztása. A jelentések elhangzása után és miután a pénztár a legnagyobb rendben találtatott, az elnök kéri a tagokat, hogy törekedjenek az egyletet felvirágoztatni, hogy az a haladás utjára juthasson. A választás következőképen ejtetett meg: *Elnök*: Czubin Károly. *Alelnök*: Havelka Antal. *Titkár*: Szabó Kálmán. *Szertáros*: Brunauer Károly. *Pénztáros*: Weisz József. *Ellenőr*: Spenlinger Károly. *Pénztári vizsgáló-bizottság*: Tóth Ferenc és Hornák Rezső. *Művezető* ismét Szabó Kálmán lett, *jegyzőknek pedig*: Spenlinger Károly és Eltér Ernő választattak meg. *I. csapat kapitánya*: Eltér Ernő, a *II-ik csapaté* pedig Zvinger Ferenc lett. *Az egyesület cime*: *Pozsony-Terézvárosi Football-Club. Pozsony Vödritz* 14. (*Krausz vendéglő*). A klubot Szabó Kálmán képviseli.

Vasárnapi mérkőzések.

BTC. a Wiener Sport-Club ellen játszik Bécsben, ennek dornbachi pályáján.

I. osztályu bajnokság: *MAC.—MTK.* (Millenáris). *FTC.—UTE.* (Népszigeti p.). *Typ. SC.—Főv. TC.* (Soroksár u. p.) *II. osztályu bajnokság*: *TLE.—NSC.*, „*33*“ *FC.—URAK.*

Külföldi hirek.

Az angol kupát, mely Anglia legklasszikusabb dija, melynek győztese a legjobb csapat cimet viseli, a *Wolverhampton Wanderers* nyerte meg a *Newcastle United* ellen 3:1 arányban. Az eredmény váratlan, sőt lehet mondani, hogy a szenzáció erejével hatott. A Newcastle az első osztályu liga bajnokságban a negyedik helyen, mig a Wolv. a másodosztályu ligában a 10-ik helyen végzett. A Newcastle Angliának egyik elismert legjobb és legnagyobb készültségü csapata. Játékosainak legnagyobb része a legkiválóbb skótok, kik közül *Mc. Crackan, Rutherford, Appelyard* és *Veitch* az internacionális játékosok között is a legnagyobb klasszist képviselik. A Wolv. W. játékosai tiszta angolok s egyedül R. G. *Hunt*, az amatőrnek van nemzetközi sapkája. A Newcastle óriási favoritként indult, mindenki biztosra vette győzelmüket, bár az angol nép rokonszenve a Wolv. W.-ekkel volt. A mérkőzést megelőzőleg páratlan volt az érdeklődés s rekordtömegre volt kilátás. Azonban délután rettenetes eső keletkezett, ugy hogy a mérkőzésen csak kb. 60 ezer ember jelent meg s azoknak is az a része, amely nyitott helyen foglalt helyet, bőrig ázott, de rendületlenül kitartott. A játék elején a Newcastle volt fölényben, finom belső csatárjátékukat azonban az ellenfél védelme a kapu előtt mindig széttörte. Pompás alkalmat szalasztott el *Rutherford* (jobbszélső), ki egy jól előre adott labdával kitört és a Wolv. W. védelme mögött szabadon állva 10 m.-ről a kapu felé lőtt. A Wolv. W. kb. 25 perccel a játék kezdete után lendületbe jön s egyik szélről a másikra csapván a labdát, erősen támad s egy pár veszélyes lövés megy a New. U. kapujára. Végre a 38-ik percben Harrison (W. W. jobb szélső) keresztül tör, centerez, a labdát *Hunt*, az amatőr balfedezet fogja el, egyet driblizik s 25 m.-ről embermagasságnyi csavart lövéssel, mely *Lawrence*-t (kapus) becsapta, bámulatos gólt lő. Alig 5 perere rá *Hedley* (W. W. center csatár) pompás rössel áttör a védelmen. Mc. Cracken rá megy, el akarja oldalról seperni, de Hedley elcsavarja a labdát, maga elugrik, mire a hátvéd elfut mellette. Előretólja a labdát s a következő pillanatban, a kapustól 5 m.-re, a labda a hálóban van. Félidő: 2:0. A második félidőben ismét a N. U. van felül, erősen támad. Lövés lövésre megy, *Lunn* azonban pompásan véd s a védelem is jól dolgozik. Végre is *Howie* (N. U. balösszekötő) egy jó paszból gólt lő (25. p.). Mindenki azt hiszi, hogy most a N. U. véglegesen felülkerekedik s kiegyenlit, esetleg győz. Egészen másként történt. A Wolv. W. rettenetes erővel támad, ellenfele alig tud lélegzethez jutni. A jobbszélső *Harrison* vezet minden támadást s pompás centerei révén a N. U. kapuja néha csak csodával határos módon menekül meg. Végre is 5 p.-el a vége előtt Harrison lefutja a védelmet s egyedül állva a nyitott gól előtt, 12 m.-ről jól helyezett lövéssel a harmadik gólt rugja. A mérkőzés sorsa ezzel meg volt pecsételve. A hátralevő idő a W. W. hosszu időt huzó céltalan rugásaival telt el.

A Wolverhampton W., amely Anglia egyik legrégibb, s azelőtt amatőr, egyesülete, most másodizben (először 1893-ban) nyeri a serleget. A Newcastle U. még sohasem nyerte az Englisch Cupöt, jóllehet már két izben jutott a döntőbe, és pedig 1905-ben, mikor az Aston Villa 2:0-ra és 1906-ban, mikor az Everton verte meg 1:0-ra. Az angol kupát 1872-ben irták ki s először a *Wanderers*-ek nyerték meg. Eleinte mindig amatőrök nyerték. 1884-ben nyerte utoljára amatőrcsapat s pedig a Blackburn Old Boys-ok, azóta mindig prof.-ák nyerik.

A két csapat: *Wolv. W.*: Lunn—Jones, Collins—K. R. G. Hunt, Wooldridge, Bishop—Harrison, Shelton, Hedley, Radford, Pedely. *Newcastle U.*: Lawrence—Mc Cracken, Pudan—Gardner, Veitch, Mc William—Rutherford, Howie, Appelyard, Speedie, Wilson.

A LIGA BAJNOKOK MÉRKŐZÉSE. Az amatőrök különválása miatt az FA. illetékes köreinek ellenséges magatartása miatt a Dewar pajzsért, amely a legjobb amatőr és legjobb prof. csapat mérkőzésére van kitüzve, a mérkőzés nem jöhetett létre. E mérkőzés jövedelme jótékony célra fordittatott mindig s miután jelentékeny összegeket juttatott a különböző kórházaknak, az angol sajtó erősen megtámadta az FA.-t a mérkőzés elmaradása miatt, amelyet neki róttak föl bünül. Ennek ellensulyozására az FA. rávette a két liga bajnokot a Manchester United és a Queen's Park Rangers-t, hogy jótékonycélu mérkőzést játszanak. A mérkőzés iránt nagy lett volna az érdeklődés, de az eső, mint utóbbi időben mindent Angliában, ezt is elmosta. Az eredmény különben 1:1 eldöntetlen, bár a második félidőben a MU. nagy fölényben volt. A mérkőzésen kb. 12 ezer ember volt jelen.

A SKÓT SERLEGET és liga bajnokságot a nálunk is járt Celtic nyerte meg. A serleg-döntőben kb. 60 ezer néző előtt 5:1-re verte a St. Mirrent.

A SKÓT JÁTÉKOSOK után a football-szezon lezártával megindult a hajsza. Ezek lévén a legjobb játékosok, a nagy angol klubok is innen erősitik meg csapatukat.

A NEW PIRATES angol csapat hazatérőben Karlsruheban két mérkőzést játszott, s pedig a Süddeutsche Studenten ellen 7:1, a Karlsruher FC. ellen 3:2 arányban győzött.

NÉMET EREDMÉNYEK. Németországban a kerületi bajnokságok, melyek körmérkőzésszerüen bonyolittatnak le, már befejeztettek, s most Németország bajnokságáért folynak a küzdelmek az egyes kerületi bajnok csapatok között, a kiesési módszer szerint. A berlini bajnok csapat a *Berliner Victoria* Königsbergben 7:0 arányban győzte le a VFB. Königsberget. Félidő 5:0. *Breslauban* a Wacker (Lipese) 3:1 végzett a VFR. Breslauval. Félidő 0:1. *Hamburgban* a Duisburger Spiel-Verein—Braunschweiger Eintracht 1:0. Félidő 0:0. *Pforzheimban* Freiburger FC.—Stuttgarter Kickers 1:0. Félidő 0:0.

GERMINET, A francia haditengerészet vice-admirálisa, aki különben nagy angol barát, sokat fáradozik azon, hogy a francia haditengerészet között a footballt megkedveltesse. Fáradozását máris nagy siker koronázza, mert az egyes hajók legénysége nagy érdeklődés közepette rendezik a *hajók-közötti* mérkőzéseket. A viceadmirális igen nagyra becsüli a football sportot. Saját szavai szerint: „Egyetlen játék sem alkalmasabb arra, hogy a legénység között a fegyelem és összetartás érzetét nevelje, mint a football. E mellett kombinálásra, gyors gondolkozásra és gyors cselekvésre tanit.“ A testi erők fejlesztésére is legalkalmasabbnak tartja. Az elért eredménynyel nagyon meg van elégedve, mert azt tapasztalta, különösen a legénységnél, hogy a footballozók a szolgálatban sokkal hasznavehetőbbeknek bizonyultak,

HIVATALOS RÉSZ.

A Magyar Olympiai Bizottság.

A Magyar Athletikai Szövetség, a Magyar Labdarugók Szövetsége, a Magyar Országos Lawn-tennis Szövetség, a Magyar Evezős Egyletek Orsz. Szövetsége, a Tiszai Regatta Szövetség, a Magyar Uszó Szövetség, a Budapesti Polo Club, a Magyar Athletikai Club, a Fővárosi Vivó Club, a Ferencvárosi Torna Club, a Műegyetemi Athletikai és Football Club, a Nemzeti VivóClub, a Vén Fiuk Vivó Clubja, a Magyar Si Club, a „Danubius" ujvidéki evezős egylet, az „Előre" zürichi magyar csónakázó egylet, az Esztergomi Hajós Egylet, a Győri Csónakázó Egylet, a „Maros" Aradi Evezős Egylet, a „Neptun" Budapesti Evezős Egylet, a budapesti „Pannonia" Evezős Club, a Pozsonyi Hajós Egylet, a Szegedi Csónakázó Egylet a Szentendrei Evezős-Club, a „Tisza" Szolnoki Evezős Egylet és a „Balaton" Uszók Egyesülete hivatalos közleményei.

Magyar Athletikai Szövetség.

III. Margitszigeti sporttelep.

Elnök: Bárczy István dr. *Alelnökök:* Gerenday György dr., Virava János dr. *Titkár:* Stankovits Szilárd (IV., Kossuth Lajos-utca 3.) *Pénztárnok:* Hajdu Marcell dr. (VIII., Józsefkörut 21.) *Ellenőr:* Bartay Oszkár. *Jegyző.* Kugler Sándor. *Atlétikai szakosztály elnöke:* Stankovits Szilárd, előadója: Lindner Ernő (Üllői-ut 4. II. 25.) *Vivószakosztály* elnöke: Nagy Béla dr. (VIII., Bezerédi-u. 13. II. em.), előadója ifj. Földváry György dr., — *Sulyemelő- és birkozó szakosztály* elnöke: Brüll Alfréd(VI., Andrássy-ut 9.), előadója: Vida Henrik (VI., Mozsár-utca 9. I. em. 6.)

A BIRKÓZÓ ÉS SULYEMELŐ SZAKOSZTÁLY április hó 3-án Brüll Alfréd elnöklésével ülést tartott.

A szakosztáy a következőkben határozott:

Pick Pál, a BAK. tagja felszólittatik, hogy az általa a BAK. februárban tartott versenyén Nagy és György versenyzők ellen beadott óvását konkrét adatokkal legkésőbb május hó 15-ig kiegészitse, ellenkező esetben a szakosztály napirendre tér a tárgy felett.

Ugyancsak felszólittatik Pay'r Hugó, az MTK. tagja, hogy május hó 15-ig a MAC. április hó 5-én tartott junior-versenyen Babocsay Ferenc versenyző ellen beadott óvását konkrét adatokkal kiegészitve a szakosztálynak legkésőbb május hó 15-ig ismételje meg, mivel ellenkező esetben a szakosztály tárgytalannak tekinti az ügyet.

Döntvénykép kimondja a szakosztály, hogy valamely versenyre kiirt első dij feltétlenül akkor is kiadandó, ha valamely sulycsoportra egyedül egy versenyző jelentkezett. — Indokolás: A szakcsztály nem tarthatja megengedhetőnek, hogy egy sulycsoport legjobb emberét fáradságos tréningjének eredményétől megfosztassék csak azért, mert ellenfelei az ő fölényét kiállás nélkül elismerték.

Ezzel kapcsolatban figyelmezteti a szakosztály az egyleteket, hogy oly verseny kiirását, amely a versenyzők számától van függővé téve, a jövőben nem engedélyezi.

A május hó 10-én Aradon tartandó birkózó-verenyre a szakosztály szövetségi kiküldöttként ifj. Holub József urat delegálja.

Szakosztály tárgyalta a Kassai AC. átiratát, amelyben a szövetség anyagi támogatását kéri, a MASz. által legutóbb rendezett és a jövőben megrendezendő kerületi bajnoki birkózóversenyre. Szakosztály elhatározza, hogy pártolólag terjeszti a tanács legközelebb tartandó ülése elé.

Uschela Ferenc, volt professzionista birkózó, amatörré nem nyilvánitható, miután nevezett a nyilvánosság előtt, mint fizetett dijbirkózó szerepelt és igy méltányossági okok fenforgását a szakosztály nem látja. — Erről a Typographia Sport-Club, amely Uschela beadványát a magáévá tette, irásbelileg értesitendő.

Vida Henrik s. k.
szakosztályi előadó.

Ifjusági Labdarugók Szövetsége.

A'akult 1903-ban. Beiratási dij 5 korona, az egyletek tagdijat nem fizetnek. Szövetségi értesitő „Nemzeti Sport" Helyiség: Lido kávéház (VI. ker. Andrássy-ut 61.) különterme. Ülések vagy ősz szejövetelek minden hétfő és szombat este. Hivatalos órák e két napon 1/28—1/210-ig. Irásbeli megkeresések a *titkár*, pénzküldemények a *főpénztáros címére* küldendők. *Elnök:* betölt-tlen; *alelnökök:* Schwarz Samu, Klenner János: *főtitkár:* Hollósy Gyula (IX., Remete-utca 38., földsz.) *titkár:* Böhm Kálmán (VII., Akácta-utca 56., III. 12.); *főpénztáros:* Kapossy Károly (VIII., Rökk Szilárd-utca 17.); *pénztáros:* Ritter József; *főjegyző:* Koltai Ernő *jegyzők:* Büchler Sándor, ifj. Kaich Dániel; *háznagy:* Juhász Mihály; *ellenőr:* Gerő Ferenc: *számvizsgálók:* Fischer Károly, Lippert Dénes, Steiner Márton: *szőv. kapitány:* Horváth János; *szőv. képviselő:* Müllender Sándor (Dob-u. 108. I. 4.)

Jegyzőkönyv. Felvétetett az Ifjusági Labdarugók Szövetségének 1908. május hó 2-án megtartott igazgatótanács ülésén.

Jelenvoltak: *Müllender Sándor* elnök, *Böhm Kálmán* titkár, *Ritter József* pénztáros, *Gerő Ferenc* ellenőr, *Kolthay Ernő* főjegyző.

Elnök az ülés határozatképességét kijelentve, 9 órakor megnyitja az ülést.

Böhm Kálmán titkár, előterjesztést tesz, hogy a Magyar Testedzők Egyesülete felvételét kéri, a tanács 3 bemutató mérkőzést engedélyez a MTE.-nek, *ha beiratási dijat e hó 4-ig lefizeti.* A „Magyar Ifjak Köre" kilépése, miután ezt nem jelentették szabályosan be, nem vétetik tudomásul.

Hajdu (FSC.) az intéző-bizottság határozatát (miszerint 1909. január 1-ig a játék jogától felfüggesztetik) fellebbezte, melyet a tanács 4:4 szavazattal *az elnök döntése folytán visszautasitott* és az intéző-bizottság határozatát jóváhagyta.

Hogy FSC. II. csapata a 3-ik helyen áll; mely tévedésen alapszik, tudomásul vétetik azon megjegyzéssel, *miszerint FSC. a 2. helyen van,* mig *BLI. a 3. helyen.* A jubileumi ünnepély végleges elszámolása és rendbehozásával az intézőbizottság bizatik mg, azon utasitással, hogy ezt a *legrövidebb időn belül ejtse meg.*

Müllender Sándor azon bejelentése, miszerint a főtitkár Budapestet bizonytalan időre elhagyta, tudomásul vétetik, valamint állásától Hollósy Gyula felfüggesztetik.

Az 1908. évi intéző-bizottság tagjai: Müllender Sándor, Menner Ödön, Horváth János, Zsigmondy János és Kolthay Ernő lettek. Miután más tárgy nem lévén, elnök az ülést 10 óra 15 perckor bezárta.

Böhm Kálmán, szöv. titkár.

Kivonat az intéző-bizottság 1908. május hó 4-én megtartott ülésének jegyzőkönyvéből.

Magyar Testedzők Egyesülete felszólittatik, hogy játékosaira (különösen Bartha, Stettner) nagyobb gondot forditson és jobban fegyelmezze őket, mert ellenkező esetben a szövetség a legszigorubb eszközökhöz fog folyamodni.

VI. ker. LE. miután nem jelent meg a pályán, 2 pont FSC. javára iratik. MTE. 14 napon belül tartozik játékosait igazolni. Rákos-Szt.-Mihály a letétbe helyezett 10 koronát felveheti, miután VI. ker. LE. felebbezését az intéző-bizottság visszautasitotta.

Tiszai Regatta Szövetség.

A TISZAI REGATTA-SZÖVETSÉG által Szegeden, 1908. évi junius hó 28-án rendezendő

országos amateur evezős verseny

sorrendje és feltételei.

I. Négyevezős-verseny kormányossal, palánkos hajóknak. Zárt verseny, a vidéki egyletek tagjai számára, „Tiszai Regatta-Szövetség vándordija, alapittatott 1905-ben", mely dij végleges megnyerése, ha nem is egymásután következő, háromszori győzelemhez van kötve. Harmadik mérkőzés. Védő: „Tisza Evezős Egylet" Szolnok. 2 győzelem. Első hajó legénységének ezüst érem. Tét: 30 korona.

II. Egyes verseny kezdők számára, palánkos hajóknak. Zárt verseny, a vidéki evezős egyletek tagjai számára. Meák Gyula ur a „Szegedi Csónakázó-Egylet" tagja, tiszteletdija. Elsőnek ezüst érem. Tét: 10 korona.

III. Négyevezős-verseny kormányossal, legjobb hajóknak. Nyilt verseny. „Örökös vándordij, alapitotta a Magyar Evezős-Egyletek Országos Szövetsége 1897-ben". E dijat a győztes egylet csak egy évre nyeri meg s a Szövetség következő évi versenyén védeni tartozik. 9-ik mérkőzés. Védő: „Pannónia Evezős-Club Budapest". Első hajó legénységének ezüst érem. Tét 30 korona.

IV. Egyes vegyes, legjobb hajóknak. Nyilt verseny. „Szeged város vándordija, alapittatott 1897-ben", mely dij végleges megnyerése, ha nem is egymásután következő, háromszori győzelemhez van kötve. 9-ik mérkőzés. Védő: Levitzky Károly, a „Nemzeti Hajós-Egylet" tagja (2 győzelem 1905, 1907.), Mannó Miltiades, a „Pannónia Evezős-Club" tagja (1 győzelem 1902.),

Wetzel György, a „Nemzeti Hajós-Egylet" tagja (1 győzelem 1901.), Raics Lajos, a „Pannónia Evezős-Club" tagja (1 győzelem 1900.), Paukovits Ernő a „Neptun Budapesti Evezős-Egylet" tagja (2 győzelem 1898., 1899.), Fodor Jenő, a „Szegedi Csónakázó-Egylet" tagja (1 győzelem 1897.). Elsőnek ezüst érem. Tét: 20 korona.

V. Négyevezős-verseny kormányossal, kezdők számára, pálánkos hajók. Zárt verseny a vidéki evezős egyletek tagjai számára. „Maros-Aradi Evezős-Egylet vándordija, alapitotta néhai Vásárhelyi Béla ur 1905-ben", mely dij végleges megnyerése, ha nem is egymásután következő, háromszori győzelemhez van kötve. Harmadik mérkőzés. Védő: „Tisza Evezős-Egylet" Szolnok (1 győzelem 1907.), „Maros-Aradi Evezős-Egylet" (1 győzelem 1905.). Első hajó legénységének ezüst érem. Tét: 30 korona.

VI. Nyolcevezős-verseny kormányossal. Nyilt verseny. Vándordij, alapitotta néhai Vásárhelyi Béla ur 1901-ben, melynek végleges megnyerése, ha nem is egymásután következő, ötszöri győzelemhez van kötve. Ötödik mérkőzés. Védő: „Pannónia Evezős-Club" (3 győzelem 1902., 1905., 1907.) „Nemzeti Hajós-Egylet" (1 győzelem 1901.). Első hajó legénységének ezüst érem. Tét: 60 korona.

A vándordijakat visszaadó egyletek a Szövetségtől diszoklevelet kapnak.

Az I., II. és V. számu versenyek zártak, melyeken csak a vidéki egyletek vehetnek részt, tekintet nélkül, hogy tagjai-e a Tiszai Regatta-Szövetségnek, a többi versenyek ellenben nyiltak, országos jellegüek, melyeken részt vehet minden a Magyar Evezős-Egyletek Országos Szövetségéhez tartozó egylet.

A versenyeknél a Magyar Evezős-Egyletek Országos Szövetségének versenyszabályai kötelezők.

E versenypálya a szegedi pénzügyi-palota fölött, egyenes pályán, a Tisza balpartján tüzetik ki, hossza minden versenyszámnál 2000 méter a folyam mentében, fordulás nélkül. A startbelyek számozása a Tisza jobb partján kezdődik.

Az egyes versenyszámok között 20 perenyi időköz tartatik.

A verseny kezdete délután 4 órakor.

A nevezési határidő 1908. évi junius hó 15-én déli 12 óra.

A nevezési tétek mellékelésével zárt boritékban, „Nevezés a versenyre" felirással, dr. Gerle Imre szövetsgi titkár cimére (Szeged, Tisza Lajos-körut 69 sz.) küldendők be.

(Szeged, Tisza Lajos-körut 69. sz.) küldendők be.

A Tiszai Regatta-Szövetség Igazgató-Bizottsága.

Magyar Uszó Szövetség

Társelnökök: Brüll Alfréd és Dr. Virava János *Alelnökök:* Dr. Füzesséry Zoltán, M. Kanitz Henrik, Dr. Kovách Aladár. *Ügyvezető alelnök:* Kugler Sándor (III. Zsigmond-utca 70.). *Főtitkár:* Kéler Tibor. *Titkár:* Kiss Géza (I. Fehérvári-út 37). *Pénztáros:* Baronyi Arthur (IV., Ferenc József rakpart 18).

KIVONAT A MVSz. TANÁCSÁNAK 1908. ÁPRILIS HÓ 29-ÉN TARTOTT ÜLÉSÉRŐL. Titkár jelenti, miszerint a MVSz. alakuló közgyülésén jelen volt és választó 21 egyesület közül eddig mindössze a BVE., MTK., BEAC., FTC., MAFC., MVE., OTE. és BAK. küldték be belépési nyilatkozataikat. A tanács utasitja a titkárt, hogy a hiányzó egyesületek ujból felszólitandók a nyilatkozatok beküldésére.

A BBTE. értesitendő, miszerint a MVSz. alakuló közgyülésén a szavazati jogának gyakorlásával máris a MVSz. tagjának vallotta magát és igy azon kérelme, miszerint MVSz.-ba való belépését az alapszabályok áttanulmányozásától tegye függővé, tárgytalan.

36 pártoló tag felvétetik.

Elhatározza a tanács, miszerint államsegély elnyerése érdekében küldöttségileg járul a kultuszminiszter elé.

Az int.-bizottság által készitendő versenyszabályok tervezete sokszorositandó és a tanácstagoknak megküldendő.

Baranyi Arthur bejelenti levélben a MVSz. pénztárosi tisztségéről való lemondását, mit a tanács azon reményben, miszerint elhatározását meg fogja másitani, egyelőre nem fogad el.

Titkár utasittatik, hogy a rendes évi közgyülést 1908. május 23-ára hivja össze.

Kiss Géza, titkár.

Magyar Labdarugók Szövetsége.

Tagok: Kárpáti Béla (IX., Ferenc-körut 41.) *Alelnök:* Steiner Hugó (V., Akadémia-utca 9.) (Hilek Tácla- és Mészáros RT. Füzessáry Zoltán dr. (Andrássy-ut 48.) *Főtitkár:* Malecki Román (VI. Andrássy-ut 48. II. 10.) Hivatalos órák minden szerdán este 7—8-ig az Edison-kávéház külön termében. *Titkár:* Cseke Gyula (II. Csalogány-u. 8.) *Pénztáros:* Glanber József (IV., Deák Ferenc-u. 5. Iparbank.) *Ellenőr:* Olgyay István dr. *Intéző-bizottság:* Oprée Rezső, Balogh Hugó, Vida Henrik. *Ülések:* VI., Teréz-körut 24a. sz. Edison földszinti külön termében tartatnak

Meghivó.

A Magyar Labdarugók Szövetsége 1908. *évi május hó* 13-án (szerda) *este* 8 *órakor*

rendkivüli közgyülést

tart a Röser-féle tanintézet (VI., Aradi-utca 10. sz.) diszteremében.

Tárgy: Az igazgatótanácsnak április hó 24-én tartott ülésén hozott és megfelebbezett határozatának tárgyalása a 33-as FC.—URAK. ügyében.

Budapest, 1908. évi április hó 29.

Kárpáti Béla elnök. *Malecki Román* főtitkár.

Figyelmeztetés! A szövetségi tagok két-két képviselőt küldhetnek ki. Azon tagok, melyek tagdijjal hátralékban vannak, *nem* képviseltethetik magukat. Csakis tényleges tagok (pártolók kivételével) képviselhetik az egyesületeket. A megbizólevelek elnöki és titkári aláirással látandók el s a közgyülést megelőzőleg 7 nappal a szövetségi főtitkárhoz (VI., Andrássy-ut 48. sz.) beküldendők. Egy megbizott csak egy tagot képviselhet és csak egy szavazata van. A közgyülés határozatképes, ha azon a tagok egyharmada képviselve van. A nem határozatképes közgyülés 21 nap mulva ujra összehivatik és akkor az mindenképen határozatképesnek tekintendő.

A közgyülés után az igazgatótanács ülést tart.

Kivonat a birák-bizottsága április 23-iki ülése jegyzőkönyvéből.

A május 3-iki osztrák-magyar mérkőzésre biróul ajánltatnak: Meisl Hugó, Holley T. és Hoselitz Ernő osztr. szöv. játékbirák.

A vidéki bajnoki mérkőzésekre bizottság a következő birókat küldi ki:

Április 26. Kaposvári AC.—Monori SpE. Kaposvárott, Benedek Aladár (MAFC.).

Május 3. Kolozsv. Akad. AC.—Kolozsvári Vasutas SpK. Koncz Rudolf (KAC.).

Április 26. Kassai Akad. SpE.—Eperjesi T. és VE. Kassán, Klebersberg Géza (KAC.).

Május 28. PULE.—Győri Egyetértés Pozsonyban, Skála József (PTE.).

Stobler Ferenc és *Taffel* Miksa játékbiró urak felkéretnek, hogy a birák bizottsága május 4-iki (hétfő) ülésén megjelenni sziveskedjenek.

A május 4-ikén (hétfőn) este ½9 órakor tartandó birói vizsgára meghivatnak *Koltay* Ernő, ifj. *Ritter* József, *Fischer* Károly (ILSz.), *Bársony* Ernő (MAFC.), *Hovanetz* János (ILSz.), *Székely* Sándor (MAFC.), *Mamuzsich* Mihály (BSzAC.).

Igazolások 1165-től 1190-ig: az ETVE: Belyus Mihály, KASE.: Glatter Gusztáv (a BAK.-tól), UTE.: William Garforth, Typ. SpC.: Fischer Marci, Kaufmann Ferenc, ETVE.: Kriebel Dezső, dr. Ferbstein Károly, Bjalkó Győző, Dobránszky Gyula, Cserpák György, Zsidik Péter, Győri Egyetértés TO.: Semjén Gábor, Weiszmann Sándor, Szabó Mihály és Holicska Gusztáv a Győri Egyetértés T. o. részére igazolhatók nem voltak, mivel nevezettek az Ifj. LSz.-ből ki nem adattak, a Kol. Vasutas SpC.: Vári Samu, a Szegedi AC.: Regdon István, Rotsching Miklós, Fekete Miklós, a TLE.: ifj. Kővári Móric Lajos, Frömel Jenő, BAK.: Német Dénes, Gulyás Dezső (Typ. SpC.-ból), Főv. TC.: Raeskó György, Krausz Vilmos, Wassiliades Oszkár, Török Ferenc, Hauer Rudolf (utóbbi kettő az Ifj. LSz.-ből).

Cseke Gyula, titkár.

Kivonat az intézőbizottságnak április hó 29-én tartott ülésének jegyzőkönyvéből.

Igazoltattak illetve tudomásul vétettek a következő mérkőzések:

1908. március 29. WAC. (Bécs)—MTK. 1:1 klubközi mérkőzés.

1908. április 12. MAC. I.—Főv. TC. I. 5:0 I. oszt. bajn. mérkőzés.

1908. április 12. MAC. II.—Főv. TC. II. 4:1 I. oszt. szöv. dij mérkőzés.

1908. április 20. III. ker. T. és VE.—Egyetértés Footb. Club 8:0 barátságos mérkőzés.

1908. április 23. Törekvés—BTC. 2:1 ezüstlabda mérkőzés.

1908. április 25. MAFC.—Gyógyszerész Ifjak SpCl. 6:0 barátságos mérkőzés.

1908. április 26. Törekvés I.—BAK. I. 4:3 I. oszt. bajn. mérkőzés.

1908. április 26. 33-as FC. I.—Kőb. TE. I. 2:0 II. oszt. bajn. mérkőzés.

1908. április 26. Kaposv. AC.—Monori SpE. 3:3 délvidéki bajn. mérkőzés.

1908. április 26. Kolozsv. AC.—K. Vasut SpCl. 7:1 keleti bajn. mérkőzés.

1908. április 26. 33-as FC. II.—Kőb. TE. II. 1:0 II. oszt. szöv. dij mérkőzés.

1908. április 26. III. ker. TVE.—TLE. 4:1 barátságos mérkőzés.

1908. április 26. MAC.—Aradi AC. (Aradon) 2:1 barátságos mérkőzés.

1908. április 26. Lytogr. FC.—Tata-Tóvárosi Sp. és Ifj. Köre 4:2 barátságos mérkőzés.

Minthogy az URAK. II. az április hó 26-án megtartott szövetségi dijmérkőzésről lemondott, 2 pont a Nemzeti Sport-Club II. csapata javára iratik.

A bizottság tudomásul veszi, hogy az URAK. a 33-as FC.-al megismételni rendelt bajnoki mérkőzést május 10-én az URAK. Mező-utcai pályán játszák le.

A Kassai Akad. Sport-Egyes. és a Kassai Athl. Clubnak engedély adatott, hogy bajnoki mérkőzésüket május hó 10. napján lejátszhassák.

Bizottság tudomásul veszi, hogy május hó 3-án a BTC. a Grazer Akad. Sport-Club-al, A BAK. a Wiener Sport-Club és május hó 24-én a Typographia SpC. a Grazer Athletik Sport-Club-al mérkőznek Budapesten.

Minthogy a Typographia SpC. a Magyar Testgyakorlók Köre csapatával május hó 17-én a „Nyomdász szanatórium" javára mérkőznek, a bizottság javasolja az igazg. tanácsnak, hogy ezuttal a jótékonycélra való tekintettel a szövetségi (barátságos) mérkőzések jövedelme után járó 10% elengedtessék.

A május hó 3-án Bécsben szereplő szövetségi válogatott csapat, Stobbe Ferenc szövets. kapitány ur kiséretében május hó 2-án (szombaton) d. u. 5 órakor utazik el a nyugoti pályaudvarról.

Minthogy a Nemz. Sp. Cl. a bizottság felhivásának 3 napon belül eleget nem tett és a 33-as FC.-al lejátszott bajnoki mérkőzését megismételni nem kivánja: a mérkőzés 3:0 arányban a Nemz. SpCl. javára igazoltatik és 2 pont nevezett egylet I. csapata javára iratik.

Kivonat az igazgató-tanács április 24-iki ülése jegyzőkönyvéből.

Intéző-bizottság javaslatára a *Pozsony-Terézvárosi Football-Club* felvétetik. *Budavesti Posta- és Távirda Tisztv. SpE.* pedig véglegesen akkor vétetik fel, ha működését szabályosan igazolni fogja.

Birák bizottságának javaslatára tanács elvben kimondja, hogy *játékbiró olyan egyén is lehet, aki egyik szövetségi egyletnek sem tagja.*

„33" FC. kegyelmi kérvényének, melyben a NSpC. és az URAK. elleni mérkőzésén jogosulatlanul szerepelt játékosuk miatt a pont összeredményükből levonandó 2—2, összesen 4 pont elengedését kérik, helyt adatott.

Tanács köszönetet szavaz az ápr. 5-iki szövetségi mérkőzésből kifolyólag a saitónak, játékosoknak és a mérkőzés sikere érdekében fáradozott tisztviselőinek.

Vadász Dezső,
jegyző.

Kivonat a birák-bizottságának május 4-iki ülése jegyzőkönyvéből.

Mamuzsich Mihály (Bácska SzAC.) Krieszt Lajos és Gerliet János (URAK.) gyakorlati vizsgára utasittatnak.

Kondor Aladárnak (BAK.) vidéki mérkőzések vezetése engedélyeztetik.

A Kolozsvári AC.—Kolozsvári Ak. SpE. május 10-iki bajnoki mérkőzés vezetésére Bakó Gyula (MTK.) küldetik ki.

Vadász Dezső, jegyző.

Igazolások 1191-től 1227-ig: a Soproni F. és AC.: Bleich Sándor Jenő, Czap Endre, Finda Béla, Frühwirth Pál, Grabner Endre, Heincz Pál, Hollós Rezső, Horváth Ferenc, Horváth Béla, Kirkovics Lajos, Koch Ferenc, Kretschy Ferenc, Kuchárszky Rezső, Ladányi Géza, Laschitz Rezső, Márkus István, Ollinger János, Pödör János, Strauch Jenő, Scharf Aladár, Schneider A. Adolf, Schwarcz Ignác, Szalay Dezső, Székesi Ferenc, Szilágyi Pál, Thurner Ágoston, Varga Ferenc, Weinberger Rezső, Wunsch Lipót, Zollschán Samu. — a Törekvés SpE.: Boskovits József. — Nusser Jenő a Törekvés SpE. részére igazolható nem volt, mivel nevezettet az Ifi LSz. ki nem adta. — a Kol.AC.: Marcinkievicz Lajos, Viski Sándor. — Kol. K. Ak. SpK.: Weiszfeiler Oszkár. — BTC.: Schaschek Ödön (a FTC.-ból). — Nemz.SpC.: Rékey László (az UTE.-ből), Hoffmann Lajos.

Cseke Gyula, titkár.

Kivonat az intéző-bizottság május hó 6-án tartott ülése jegyzőkönyvéből.

Igazoltattak illetve tudomásul vétettek a következő mérkőzések:

1908. március 1. BTC. II.—MAC. II. 5:3 (barátságos).
1908. április hó 26. URAK. I.—Nemz. SpC. I. 3:1 II. oszt. bajnokság.
1908. április hó 26. BAK. II.—Törekvés II. 4:3 I. oszt. szöv. dij.
1908. április hó 30. FTC.—MAC. 4:2 Corinthian dij.
1908. május hó 1. MTK.—Nemz. SpC. 0:0 Corinthian dij.
1908. május hó 3. TLE.—URAK. 1:1 barátságos.
1908. május hó 1. 33. FC.—MAFC. 2:1 barátságos.
1908. május hó 3. Kol. Ker. Akad. SpK.—Kol. Vasutas SpC. 23:0 keleti ktrületi bajnokság.
1908. május hó 3. Szeg. AC.—Aradi AC. 3:0 barátságos.

Molnár Ödön kilépését a BTC.-ből visszavonta, tudomásul vétetett.

A TLE. bejelentése — hogy folyó hó 10-én a Nemzeti Sport-Club-al a Soroksári-uton játszik — tudomásul vétetett.

Typ. SpC. és Főv. TC. közös kérelmére engedély ada-

DIABOLÓ.

Kellemesen szórakoztató, egészséges és graciőzus modern sportjáték. Az egész világon rohamosan elterjedt. Gyermekek és felnőttek egyaránt játszák. Orsó és egy páros bot dobozban, használati utasitással

fehérfém orsó . K 2.—, 6.—, 9.—.
fa vagy celluloid orsó . . . „ 3.—, 4.50, 6.—, 6.80, 9.—, 15.—.

KERTÉSZ TÓDOR,
BUDAPEST, Kristóf-tér.

Képes sport árjegyzék ingyen és bérmentve.

WEINBERGER IZIDOR sport-üzlete

BUDAPEST, IV., VÁROSHÁZ-TÉR 2. FŐLÉPCSŐ 1. SZÁM.

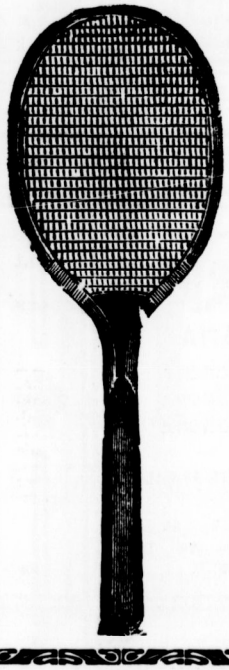

LAWN-TENNIS, FOOTBALL és ATHLETIKAI SPORTCIKKEKRENDKIVÜLELŐNYÖS BESZERZÉSI FORRÁSA.

Angol, amerikai és francia elsőrangu gyárosok, mint Ayres, Bussey, Jaques, Mass & Co., Prosser, Slazenger, Spalding stb. raketjei. Ayres, Championship, Regulation, Slazenger, The Best, Simet, The Club és Jaques tennis-labdák.

ATHLETIKAI SPORTCIKKEKBEN NAGY RAKTÁR.

Gyakorló diszkosz 9.— K, füleslabda 9.— K, 7¼ kg. vasgolyó 3.— K, gerely 4.50 K, svéd gerely 7.— K. Hitelesitett diszkosz 11.— K, füleslabda 11.— K, 7¼ kg. vasgolyó 3.50 K, gerely 5.50 K.

Diaboló játék több minőségben K 4.50 és feljebb.

Vivószerek egyedüli nagybani szállitója. Teljes felszereléseknél és kereskedőknek előnyárak. Képes árjegyzék ingyen és bérmentve.

tott, hogy a május 17-re kisorsolt mérkőzésüket május 10-én játszhassák le.

Soproni F. és AC. bejelentésére a következő mérkőzések lefolytatására engedély adatott:

május 17. Sport-Club „Austria“ Sopron,
junius 21. Wiener AC. Sopron.

A Kol. Ker. ASpK.-nak engedély adatott, hogy a Marosvásárhelyi Adj Isten Sport-Egyesülettel mérkőzhessen.

A Kassai ASpE. és Kassai AC.-nak közös kérelmükre engedély adatott, hogy bajnoki mérkőzésüket május 17-én lejátszhassák.

Tudomásul vétetett Kiss Menyhért szövetségi játékbiró jelölt azon kérelme, hogy a Kol. Keresk. ASpK. és a Kolozsv. Vasutas SpC. április 26-án tartott bajnoki mérkőzésről szóló birói jelentésben foglaltak tárgytalanoknak tekintessenek.

MTK. és Nemz. SpC. utasittatnak, hogy a május hó 1-én eldöntetlenül végződött Corinthian-mérkőzés meghosszabbitott 30 perces idejének lejátszása iránt 8 napon belül állapodjanak meg és azt az intéző-bizottságnak jelentsék be. A mérkőzés május hó 15-ig lejátszandó. A Nemz. SpC. utasittatik, hogy az elszámolásban kitüntetett 3 K., MTK. pedig a kitüntetett fuvardijköltségeket a szövetség pénztárába haladéktalanul szolgáltassák be.

A Corinthian döntő mérkőzések folyó hó végéig feltétlenül lejátszandók s erre nézve az illető egyesületek a megállapodásukat május hó 20-ig az intéző-bizottsággal okvetlenül közölni tartoznak.

Az intéző-bizottság jövő ülését május hó 18-án, hétfőn este 7 órakor tartja, amikorra megidéztetnek Fehéry Ákos (BTC.), Schönfeld Aladár (Föv. TC.), Sebestyén Béla (MTK.), Skrabák István (Nemz. SC.), Molnár Imre és Milnár Ferenc.

Malecki Román, főtitkár.

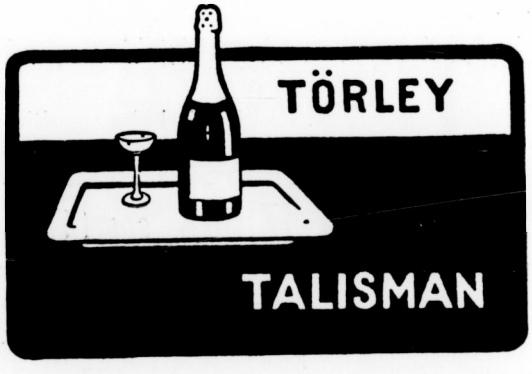

A
NEMZETI SPORT
ELŐFIZETÉSI ÁRA:
EGÉSZ ÉVRE .. 15 KORONA
FÉL ÉVRE.. .. 8 KORONA
NEGYED ÉVRE 4 KORONA
EGYES SZÁM ÁRA 30 FILLÉR, VIDÉKEN 32 FILLÉR.
KAPHATÓ MINDEN DOHÁNYTŐZSDÉBEN. :: AZ ELŐFIZETÉSEK E LAP KIADÓHIVATALÁBA (VIII., ESZTERHÁZY-UTCA 6.) KÜLDENDŐK.

Ha ujságokban akar hirdetni,
ne mulassza el, tőlünk felvilágositást kérni és feltételeinket meghallgatni!
Nagy hasznára lesz, ha bennünket megkérdez!
Előfizetés a világ összes ujságaira!
(Több mint 15000 darab mindenféle üzletre vonatkozó képes hirdetés!)
Hirdetés mindenféle alakban
Franciaországban és a külföldön.
Hosszu tapasztalat és eredeti ötletek hirdetési dolgokban.
Legelőnyösebb feltételek, gyors és lelkiismeretes elintézés.
Kitünő ajánlatok.
LA RÉCLAME UNIVERSELLE
Société générale de publicité
PARIS
12. Boulevard de Strasbourg 12.
A „Nemzeti Sport és az Automobil“ hirdetési megbizottja.
Francia- és Olaszország továbbá Svájc részére.

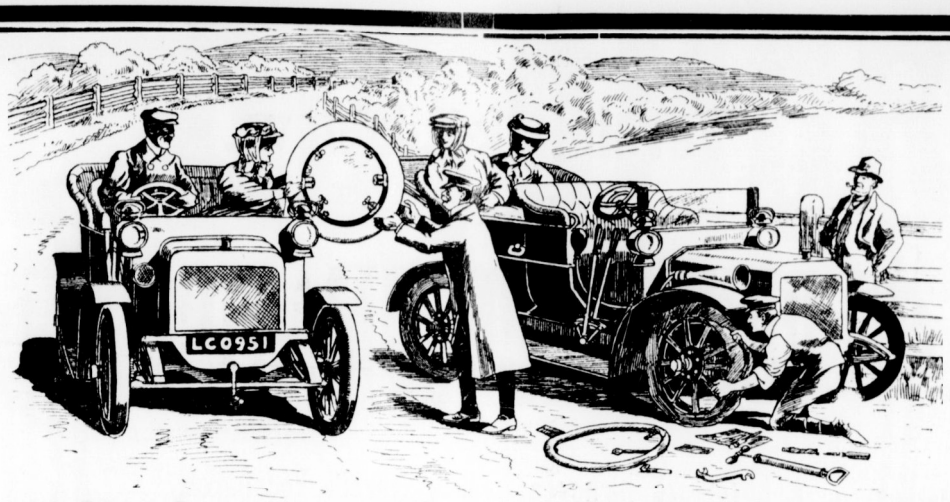

Ne aggódjunk pneumatik balesetek miatt, ha Stepney Auto-Reserve-kereket viszünk magunkkal.

A cég egyik vevője 907. VII. 22-én a következőket irja:

Az önök által a 24 HP. Adler-kocsim számára szállitott Stepney-féle Auto-Reserve-kereket, pneumatik balesetek alkalmával ismételten használtam és azt rendkivül praktikusnak találtam s ezért önöknél egy másodikat rendelek. Az az érzés, hogy az országuton előforduló pneumatik baleseteknél nem kell a kerék abroncsot ujra szerelni, az automobilozás élvezetét megkétszerezi.

Minden kulturállam automobilistái a Stepney-kereket megfizethetlennek tartják.

Vezérképviselet magyar – osztrák monarchia részére: Brüder Barber, Wien, IX., Sechsschimmelgasse No 14.

Képviselő Budapesten: Vajda Ignác VI., Liszt Ferenc-tér 18. szám.

„STEPNEY AUTO-RESERVE-RAD", G. M. B. H.

Üzletvezető: MERTENS W. BERLIN N. 39. Lindowerstrasse 18/19.

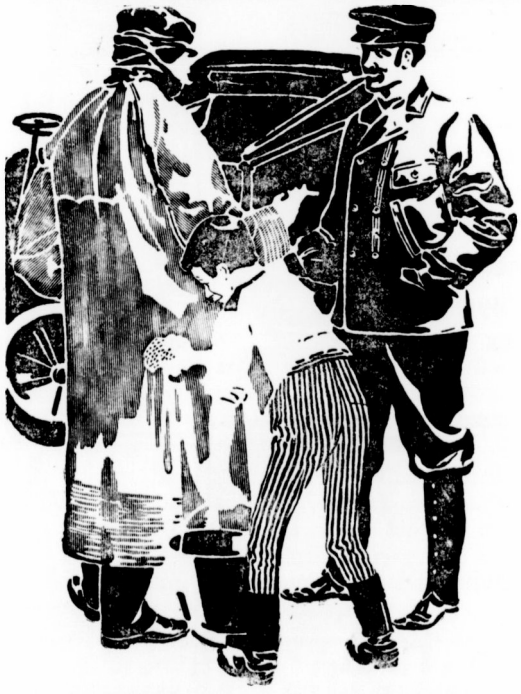

Különleges **automobil**-ruházat vizhatlan angol szövetekből és mosható dániai **„LAVALA"**-bőrből.

WESZELY ISTVÁN

angol sport-, gummi- és acél-árú cikkek raktára

BUDAPEST, IV. kerület, Váci-utca 9. szám, Telefon 79—04. sz.

„Automobilia"

első magyar **PNEUMATIC** javitó mühely. Elsőrangu nyersanyag, leggondosabb vulcanizálás.

BUDAPEST, VI., Szerecsen-utca 56. sz.

Sürgönycim: AUTOMOBILIA. Távbeszélő 105—08.

LUTZ Antidérapant

Legjobb csuszástgátló és köpenyvédő.

Mintaszerü munka és anyag.

Telefon 8845. **Lutz Ludovika Wien, I., Karlsplatz 3.** Telefon 8845.

Mindennemü köpeny- és légcsősérülések javitása.

Vevőink kézikönyve.

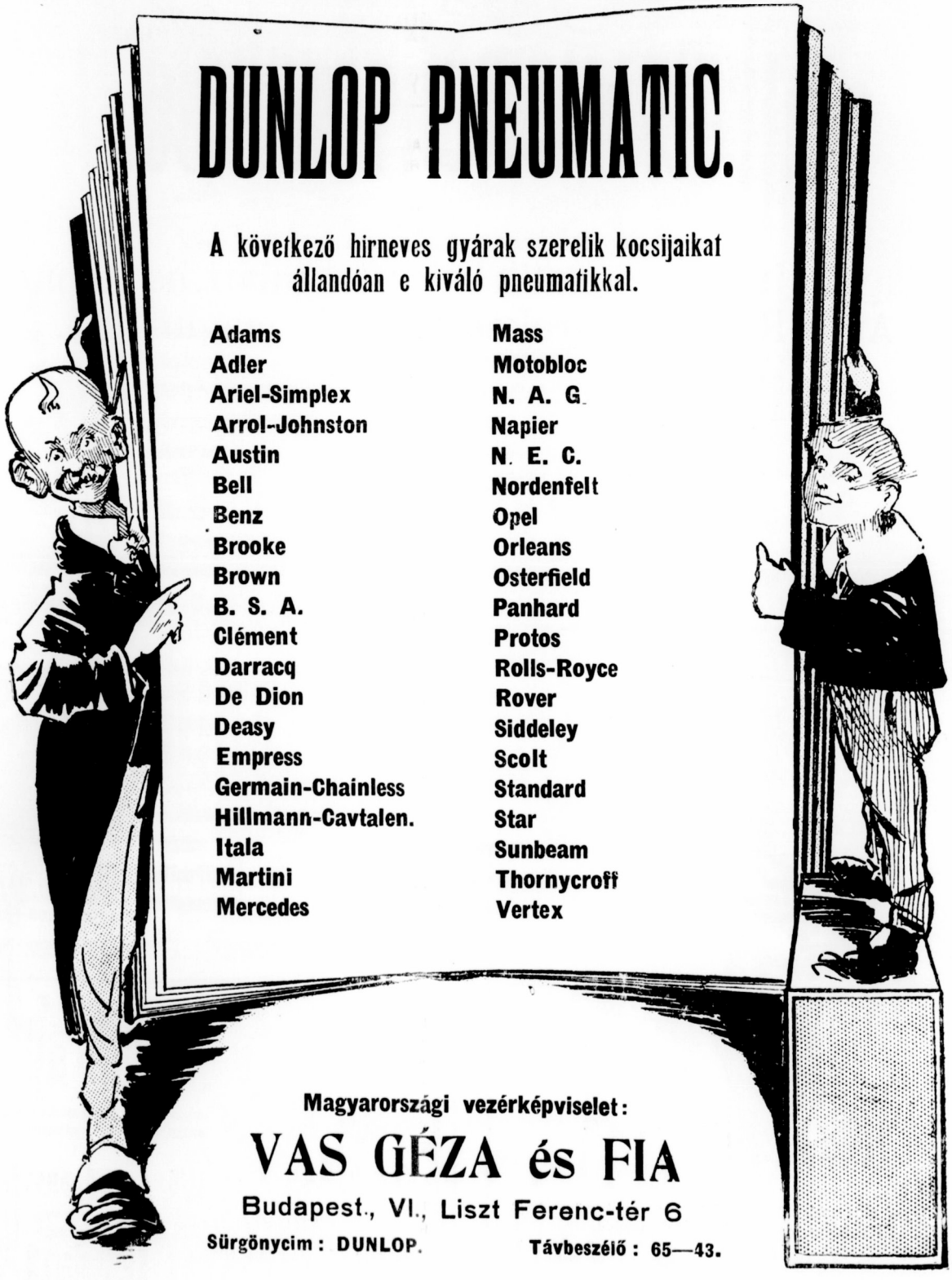

DUNLOP PNEUMATIC.

A következő hirneves gyárak szerelik kocsijaikat állandóan e kiváló pneumatikkal.

Adams	Mass
Adler	Motobloc
Ariel-Simplex	N. A. G.
Arrol-Johnston	Napier
Austin	N. E. C.
Bell	Nordenfelt
Benz	Opel
Brooke	Orleans
Brown	Osterfield
B. S. A.	Panhard
Clément	Protos
Darracq	Rolls-Royce
De Dion	Rover
Deasy	Siddeley
Empress	Scolt
Germain-Chainless	Standard
Hillmann-Cavtalen.	Star
Itala	Sunbeam
Martini	Thornycroff
Mercedes	Vertex

Magyarországi vezérképviselet:

VAS GÉZA és FIA

Budapest., VI., Liszt Ferenc-tér 6

Sürgönycim: DUNLOP. Távbeszélő: 65—43.

VI. évfolyam. 1908. május 9. 19. szám.

AZ AUTOMOBIL

a „Magyar Automobil Club“ és a „Magyar Motor Club“ hivatalos lapja.

Főszerkesztő: FRIEDRICH NÁNDOR | Felelős szerkesztő: LINDNER ERNŐ | Főmunkatársak: BIRÓ ALAJOS és HOLUB JÓZSEF | Szerkesztőség: Budapest, VIII., Esterházy-u. 6.

A Westinghouse omnibus.

A Westinghouse cég gyártmányait, bár ezen cég aradi gyáralapitásától reméljük hazai automobilipa-runk nagyobb arányu fejlődését, hazánkban alig ismerjük, bár a név a világszerte ismeretes légfék révén közszájon forog. Ennek oka leginkább abban keresendő, hogy a cég kocsiját rendesen már Franciaországban adta el, ugy, hogy exportra alig maradt áruja. Most, hogy egyik legtekintélyesebb vidéki városunk, Arad, 8 darab omnibuszt rendelt a Westinghouse cégtől, melyek már a jövő hó folyamán fognak forgalomba helyeztetni s csak egy-két hét választ el bennünket a Magyar Westinghouse Automobil Gyár Részvénytársaság végleges megalakulásától, alkalomszerünek tartjuk a Magyarországon forgalomba kerülő első városi motoromnibusz képét és leirását közölni.

Mielőtt ebbe belefognánk, előbb azon általános elveket ismertetjük, melyek ezen omnibuszok épitésénél mérvadók voltak.

A benzinmotoros vontatás terén ezideig szerzett tapasztalatok azt bizonyitják, hogy ezen üzemnél a kiadások legnagyobb részét a javitási költségek vették igénybe.

Ennek okát abban kell keresnünk, hogy az eddig üzemben volt typusoknál a gyárosok arra fektették a fősulyt, hogy olcsó kocsikat gyártsanak és a benzinfogyasztási, főleg a hivatalos kipróbáláskor, lehetőleg csekély legyen.

Ezt ugy érték el, hogy kicsiny motorokat alkalmaztak, azokat gyorsan járatták, tulságosan igénybe vették, a géprészek méretezésében a legalsó határig mentek le és azokhoz olcsó és igy nem is elsőrendü anyagokat alkalmaztak.

Ez a rendszer természetesen megboszulta magát, mert az a csekély nyereség a benzinfogyasztáson nem kárpótolhatta azon veszteségeket, amelyeket az állandó javitási költségek okoztak.

A Westinghouse automobil-omnibus ezzel szemben erős, 40 lóerős motorral vannak felszerelve, mely redukált fordulatszámmal jár s igy tényleg csak 27—28 lóerőt fejt ki, ha csak valamely nagyobb emelkedés nem kivánja a nagyobb erőnek kifejtését. Ez a körülmény, mely a közbiztonság szempontjából is rendkivül fontos, nagy felsőbbséget biztosit a Westinghouse-omnibusznak az összes hasonló gyártmányok fölött.

Ezen kocsikhoz kizárólag elsőrendü nyers anyagok alkalmaztatnak, tekintet nélkül azok magas árára, mert csakis igy biztositható azok hosszabb üzeme, költséges javitások és a géprészeknek folytonos kicserélése nélkül.

Ugyancsak ezen szempontok vezérelték a gyártót akkor, amidőn a gummiköpenyek kopásának csökkentése céljából csuklós erőátvitel helyett láncot alkalmazott, amely rendszernél a hátsó tengely és a gummiköpenyek terhelése nagy mértékben csökkentetik.

I. A chassis. A chassis hengerelt acélból készül, erőteljes méretezése következtében nagyon szilárd, ellentálló. Hossza: 4 méter, szélessége: 7 m. A hosszu és igen hajlékony rugók lágy felfüggesztést biztositanak, ami csökkentvén a rázásokat, a chassis tartósságát nagy mértékben növeli. A kerekek hykori fából készülnek, az elülső kerekek talpai egy-, a hátulsó kerekek talpai pedig két tömör gummiköpenynyel vannak ellátva.

A chassisra egy két hengerpárból összetett, (négy függőleges hengerü) motor van felszerelve, a henger furata: 120 mm., löket hossza: 140 mm., percenkénti fordulatszáma: 700, teljesitménye 27 lóerő, amely sik pályán, teljes terhelésnél az omnibusznak vagy camionnak a városi forgalomban rendszerint megengedni szokott 23.5 kilométer sebességet kölcsönzi és lehetővé teszi, hogy a kocsi 16—18 %-os lejtőn is könnyedén mehessen fel.

A motor összes szelepei vezérelve vannak.

A gyujtás, amely alacsony feszültségü, mágnes elektromos rendszerü, a magnetoból és megszakitó szerkezetből áll. (Bosch.)

A karburator önmüködőleg az összes sebességi és terhelési viszonyoknál jó keveréket és kis benzinfogyasztást biztosit. Szerkezete igen egyszerü: két pótlevegő-szeleppel van ellátva, melyek különböző átmérőjüek és különböző feszültségü rugókkal vannak leszoritva, ugy hogy kis sebességnél az egyik és nagy sebességnél fokozatosan a másik, illetve mindkét pótszelep jó működésbe. A centrifugál-regulátor befolyásolja a karburátort és megakadályozza azt, hogy a motor megfutamodjon.

Benoidgáz világitás kastélyok, villák és uradalmak számára. Főzés, fütés, világitás, vizszivattyuzás. Legkedveltebb világitási mód. Teljesen tüzbiztos. Robbanás kizárva. Több mint 200 kastélyban berendezve. Költségvetéssel szolgál a

Gyár: ARAD. **Magyar Benoidgáz Részvény Társaság.** Főraktár; Budapest, VI., Andrássy-út 17.

A hütést centrifugál-szivattyu, méhkas-rendszerü radiátor és két ventilátor létesiti.

Az olajozás egy olajtartányt képező és a motor által hajtott kis szivattyuból álló központi olajozókészülék segélyével történik.

A chassis hátsó részén benzintartány van elhelyezve, a kipuffogó gázok egy részével ezen tartányban állandó nyomást tartunk fenn, hogy a benzin onnét a karburátorhoz jusson. Az elégett gázokat kipuffogó-edényen keresztül vezetjük a szabadba.

A motor- és sebességváltoztató- készülék tengelyei között surlódó tengelykapcsolás és csukló tengelykötés van közbeigtatva.

A fogaskerékrendszerü sebességváltoztató-készülékkel előre négy, hátrafelé pedig egyféle sebesség érhető el, még pedig előre 5, 9, 14 és 23.5 kilométer. A fogaskerekek tulvannak méretezve s igy az erőt át tudják vinni anélkül, hogy rajtuk a kopás legcsekélyebb jele is mutatkoznék.

A kerekekre az erőátvitel görgős lánccal történik.

A fékezés három egymástól teljesen független fékrendszerrel eszközöltetik, amelyek egyike kézzel, kettő pedig lábbal hozható működésbe.

Ezen fentiekben részletesen leirt chassis sulya: Imperiál nélküli omnibusz céljaira: 2900 kilogramm Imperiállal ellátott omnibusz céljaira: 3100 kilogramm.

A teljesen megterhelt jármü 100 kilométerenként kb. 50 liter benzint fogyaszt, ami igen kedvező arány.

Az Arad város által tartott próbajáratoknál az omnibuszok teljesen megfeleltek, amit annyival nagyobb örömmel regisztrálunk, mert szerkesztésüknél magyar embernek, Böszörményi mérnöknek is nagy rész jutott.

Hirek.

A IV. nemzetközi automobil-kiállitáson résztvevő cégek jegyzéke.

Francia cégek: Berliet, Páris; Delaunay-Belleville, St.-Denis; Lorrain-Dietrich, Páris; Renault, Billencourt; Bayard-Clément, Levallois; Daraqu-Serpollet, Páris; Panhard-Levassor, Páris; Westinghouse, Páris; Soc. Fiacres Automobiles, Páris; Peugeot, Páris.

Német cégek: Benz, Mannheim; Büssing, Braunschweig; Neue Automobil-Gesellschaft, Berlin; Körting, Hannover; Wuttig, Berlin; Enderweit G., Berlin; Stöver, Stettin; Alfons Koritsch, Berlin.

Osztrák cégek: Mercedes, Wien; Raf, Reichenberg; Laurin-Clement, Jungbunzlau; Dénes és Friedmann, Wien; Pincus Max, Wien; Puch, Graz; Adler Fahrradwerke, Frankfurt.

Olasz cégek: Fiat, Torino; Itala, Torino; Lancia, Torino.

Svájci cégek: Safir, Zürich; Berna, Olten; Martini, Sain-Blaise.

Magyar cégek: Bárdy, Budapest; Herskovits, Budapest; Csonka-Rökk, Budapest; Phönix, Buda-

pest; Magyar Petr.-ipar r.-t., Budapest; Misura Mihály, Budapest; Wessely István, Budapest; Tiller Mór, Budapest; MÁV. gépgyára, Budapest; Vajda Ignác, Budapest; Bory József, Székesfehérvár; Magyar Benoidgáz r.-t., Budapest; Első Magyar Gazdasági Gépgyár, Budapest; Rády Accumulator-Művek, Buda-Budapest; Vass Géza és fia, Budapest.

Angol cégek: Dunlop Pneumatik TC., London-Hanau.

A felsoroltakon kivül az utolsó napokban még öt külföldi cég is jelentkezett, de mivel azok részvétele mindeddig nincs véglegesen biztositva, nem tartottuk időszerünek névjegyzékeiknek közlését.

AZ OSZTRÁK AUTOMOBIL-CLUB BOSZNIAI TURAUTJA. Vasárnap reggel indultak utnak az Oe. AC. boszniai turautjának résztvevői, számszerint 21-en (50 személylyel). Elsőnek már 5 óra reggel Kolowrat gróf indult Laurin és Klement kocsiján, azután a többi könnyü-kocsi következett.

A turaut résztvevői a következő sorrendben számokat kaptak.

1. Gr. Kolowrat S., Wien, Laurin és Klement. 3. Andrea A., Wien, 24HP. Adler. 4. Lov. Jaegermayer E. Drassburg 16/28 HP Adler. 5. Engler E., Majna m. Frank. 45/50HP Opel. 7. Lauffer M., Wien, Benz. 9. Bálv. Satzger P., Bálványos, 12/16 HP Dion. 10. Sachs Ernő, Schweinfurt, 50HP. Opel. 11. Dr. Eltzbacher János, Stuttgart, 16/28HP Adler. 12. Dreher Tódor, Trieszt, 55HP. Mercedes. 14. Gróf Draskovich Pál, Vas-Szt.-Kereszt, Laurin és Klement. 15. Ephraim, kereskedelmi tanácsos, Görlitz, 40HP Mercedes. 16. Opel Vilmos, Rüsselsheim, 18/22 HP Opel. 17. Vaugoin János, Wien, 6/7HP Peugeot. 18. Puch János, Grác, 7/8 HP Puch. 21. Käferstein Ottó, Opel, Wiesen, Greiffenberg m., 28 HP.

A pneumatikversenyre neveztek: Persan, Puch János. Palmer Sámson: Jaegermayer. Sámson Persan: Satzger. Persan: gróf Draskovich. Persan: gróf Kolowrat Sándor.

Amint Zágrábból jelentik, ott még a vasárnapi nap folyamán Kolowrat gróf kivételével, akinek gyujtása elromlott és Vaugoin 67-es Peugeotja kivételével, mely Mürzzuschlagben feladta a versenyt, az összes kocsik beérkeztek és tovább is indultak Banjaluka felé, ahonnan kedden Ilidzebe érkeztek.

A MOTORKERÉKPÁR FELTALÁLÓJA MEGHALT. *Werner* Mihály, akit általában a motorkerékpár feltalálójának tartanak, mivel már oly időben szerkesztett motorkerékpárokat, amikor még a motorok járművekre való alkalmazására senki sem gondolt, a mult hét végén meghalt Monte-Carloban.

UTAK PORTALANITÁSA. Budapest székesfőváros köztisztasági hivatala igen elismerésre méltó módon igyekszik az utépités és karbantartás legujabb vivmányait meghonositani. Amint értesülünk, a hivatal agilis vezetőjének kezdeményezésére még e hét folyamán fognak a hidegkuti utnak a Holtzspach-vendéglőtől a határig terjedő részében a makadamutak olajjal való portalanitását célzó próbaöntések eszközöltetni. A főváros automobilistái mindenesetre nagy köszönettel tartoznak köztisztasági hivatalunknak az automobilizmus érdekét is nagyban előmozditó modern intézkedéseért, s azért kivánatosnak tartjuk, hogy a próbaöntéses utvonalról tett tapasztalataikat a *Magyar Auotmobil-Club* utján ezen hivatallal közöljék. Elég kevés az automobilizmus barátainak száma, ha tehát találkoznak modern gondolkozásu férfiak, segitsük elő közhasznu működésüket.

A LONDONI MOTOROMNIBUSZOK a mult évben nem kevesebb, mint 253 millió utast szállitottak. Közkedveltségnek különösen az elektrobuszok örvendettek, amelyek majdnem zajtalanul járnak és teljesen szagtalanok. Az elektrobuszoknál célszerü akkumulátorok alkalmazásával sikerült az üzemköltségeket mértföldenként (1609 méter) 9 pence-re leszállitani, mig a bevételek eddig 13 pence-t tettek ki.

ÁLLAMILAG SZUBVENCIONÁLT AUTOMOBILJÁRATOK. A bajorországi automobiljáratok jó példáját most az olasz vasutügyi minisztérium még tullicitálja azzal, hogy olasz automobilvállalatoknak automobiljáratok létesitéséért jutalmakat tüz ki és pedig 500 frank szubvenciót évenként és kilométerenként oly automobiljáratok létesitéséért, melyekben személyeket és árukat szállitanak; 400 frankot személy- és podgyászszállitó-járatokért és 200 frankot áruszállitó járatokért. Ezen prémiumkilátások 120 vállalatot inditottak arra, hogy az olasz kormánynál összesen 6000 kilométer hosszu automobilvonalakra koncessziót kérjenek. A kormánynak ezek támogatására 2.400,000 frankot kellene kiadni, mivel azonban az évi költségelőirányzatban e célra csak 160,000 frank van felvéve, az olasz kormány 300,000 frank póthitelt fog e célra igénybe venni.

Versenyek.

UJABB REKORD A BROOKLANDI PÁLYÁN. M. I. W. *Stocks* a minap egy 25 lóerős De Dion kocsival tett kisérletet a Edge által tartott 26 lóerős hosszutáv rekord megjavitására. Kisérlete nem sikerült teljesen, csak a 28 mértföldes rekordet javitotta meg három másodperccel és 71½ mértföldes (115 kilométer) óraátlagot ért el.

A BRIARCLIFF-TROPHY-VERSENY a mult héten folyt le a New-York melletti 50 kilométeres körpályán vagy 100.000 néző jelenlétében. A versenyen 22 jármü vett részt, köztük 11 európai és Strang (Isotta-Fraschini) győzelmével végződött, ki a 386 kilométeres pályát 5 óra 14 perc alatt futotta be. Második Cedrino (Fiat) lett 5 óra 21 perc alatt, harmadik Vaughan (Stearns) 5 óra 28 p. alatt, negyedik Little (Apperson) 5 óra 39 p. alatt, ötödik Sartori (Bianchi) 5 óra 59 p. alatt.

Kereskedelem.

Egy magyar automobil.

A kiskocsikról szóló cikksorozatunkban bővebben kifejtettük, hogy azt miért tartjuk a jövő járművének. Kétségtelen, hogy azt a vágyat, hogy az uto-

Hornyák Ferenc és társa
VI., Szondy-utca 55. sz.
motorok, kis typusu automobilok, mechanikai alkatrészek gyártása. Garage és javitó-mühely.

mobil használata, a kerékpár módjára, általánossá váljék, még igen sok körülmény akadályozza a megvalósulásban. Egy ilyen kocsinak első sorban olcsónak kellene lenni, mint az ár, mint pedig üzemköltség tekintetében; másodszor kivánatos, hogy egyszerü szerkezetét a laikus tulajdonos is könnyen megérthesse, miáltal esetleges üzemakadályok kiküszöbölése a tulajdonos által is lehetővé van téve. Ezen tulajdonságai mellett természetesen üzembiztonsága és tartóssága, különösen tekintettel a magyar utakra, főfeltétel.

Ezen elveket szem előtt tartva, szerkesztette meg *Bory* József székesfehérvári derék magyar iparos, sok évi külföldi tapasztalatai alapján, kis kocsiját, amelylyel a jövő heti kiállitáson fog a nyilvánosság elé lépni. Bory József tetszetős külsejü kis motorjával

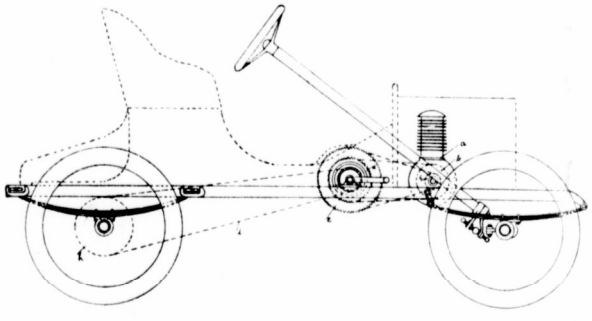

már több mint egy éve végez kisérleteket, amelyek annak kiváló tartósságát és használhatóságát bizonyitották be. Igen alkalmasnak találjuk a kis járművet nemcsak személyszállitásra, hanem megfelelő átalakitással kisebb üzleti kocsik számára is, mely célra olcsó ára és gazdaságos üzeme valósággal predestinálja. A magyar iparosnak derék munkáját melegen ajánlhatjuk minden érdeklődő figyelmébe.

A motorról mellékelt ábrák alapján a következő részleteket közölhetjük:

A hajtószerkezet abból áll, hogy a motor tengelyéről két különböző sebesség számára két lánc vezet egy közlőműre, melyből az tetszés szerint bekapcsolható; innen egy lánc viszi az erőt differentiális mü közvetitésével a hátsó kerekekre. A közlőmű másik oldaláról indittatik meg a motor.

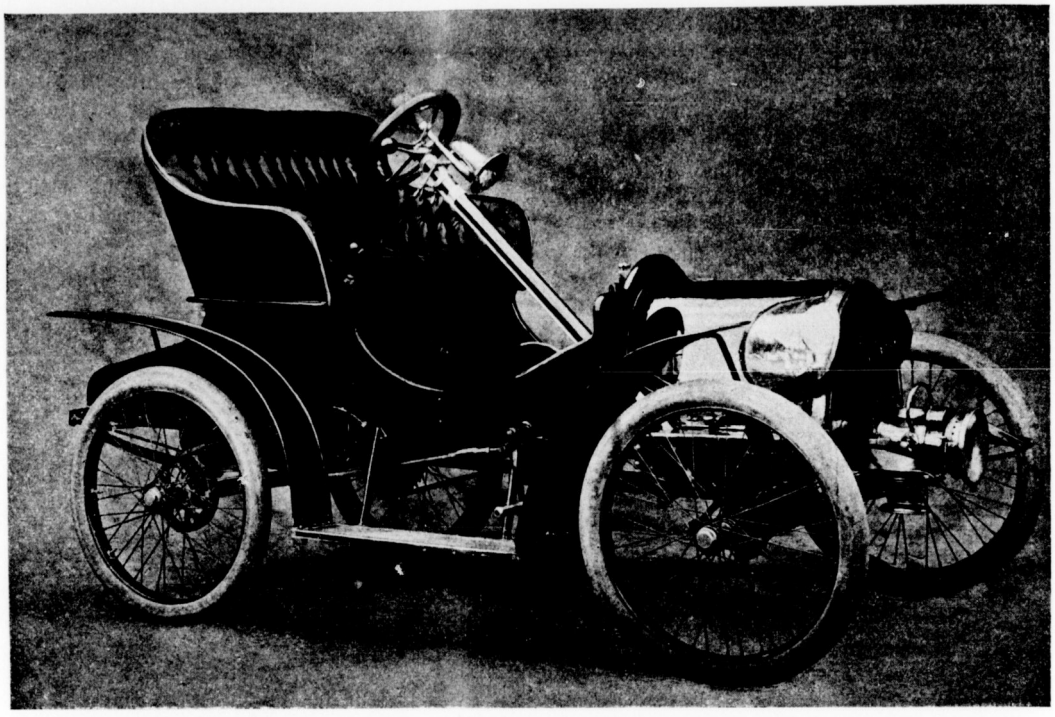

A Bory-féle voiturette.

A motor két párhuzamosan álló léghütéses hengerrel (82-szer 95) kb. 6—8 HP. fejt ki; a légáramlatnak nagyon jól van kitéve, de különben a hütést egy gyorsan forgó hatalmas ventilátor végzi.

Az egész kocsi ugy van szerkesztve, hogy a kocsi alatt semmi szerkezeti rész nincs, minden kivül van, miáltal könnyen hozzáférhető.

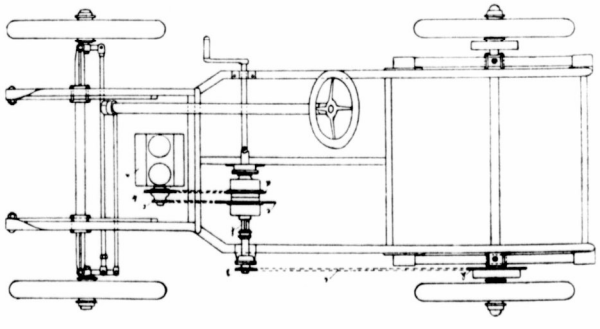

A VELODROM AUTOMOBIL-GARAGE, FÉNYI ÉS TÁRSA cég, Fényi urnak a cégtől való megválása folytán a *Velodrom Automobil-Garage*-ra egyszerüsitette nevét. A vállalatba belépő uj erők előreláthatólag modernebb és frisebb szellemet fognak bevinni a régi, jóhirü üzletbe.

A FIATMÜVEK r.-t. egy rendkivüli közgyülésén elhatározta, hogy három millió lirát kitevő részvénytőkéjét kilenc millió lirára emeli fel.

AUTOMOBILGYÁR-STATISZTIKA. Közgazdasági szempontból rendkivül érdekes az a statisztika, amelyet az egyes államokban létező automobilgyárakról összeállitottak. A sorozat élén Franciaország áll 205 gyárral, azután Amerika következik 111 gyárral, Olaszországban 80, Angliában 62, Németországban 33, Belgiumban 18, Ausztriában 6, Spanyolországban és Magyarországon 2 automobilgyárat mutattak ki.

A STEPNEY-KERÉK ALKALMAZÁSA OMNIBUSZOKNÁL. Az üzembiztonság egyik főfeltétele lévén az autoomnibusz-járatok jövedelmezőségének, mint értesülünk, egy nagy francia automobil-omnibusz-vállalat rekordrendelést tett 1160 Stepney-kerék rendelésével, amelylyel az esetleges sérülések rövid időn belül paralizálhatók.

Uj kézi villanyos vulkanizáló készülék.

A pneumatik kezeléséről irott cikkünkben bővebben foglalkoztunk a gummi-alkatrészek sérüléseinek javításával és a gőz segitségével történő vulkanizálást ismertettük. A hordozható könnyü készülélkek legtöbbjére spiritusz vagy gáz szolgál.

Ujabb időben a villamosság melegfejlesztő képességét is felhasználták s az igy szerkesztett készülék számos beható kisérlet után annyira kielégitő eredményt mutat fel, hogy azt minden automobilistának figyelmébe ajánlhatjuk.

Ábránk mutatja a készüléket. — Ez egy 40×25 cm. lap, amelyen egy ellenállás és evvel kábel által összekötött fogóval ellátott izzólap van. A készülék méretei (40×25×10) valamint kis sulya megkönnyiti a szerszámládában való hordozását. — A tulajdonképpeni izzólap nagysága 2.5×15 cm., alkalmas meglehetős nagyságu lyukak javitására. Különösen nagy sérülések javitását is eszközölhetjük, ugy, hogy 2 vagy 3 foltot vulkanizálunk egymás mellett.

A javitás következőkép történik: a készülék tetszés szerinti hosszuságu kábellel van ellátva, amely bármely villamos körte helyére beilleszthető. Az izzólap, amely termométerrel van ellátva, rövid idő alatt eléri a 260—275° Fahrenheit (145—153° Celsius) hőfokot és ugy állithatjuk be, hogy a kivánt hő állandó marad. Időközben a köpeny vagy tömlő sérült helyét köröskörül benzinnel és csiszoló papirral megtisztitjuk és gummioldattal bekenjük. Ekkor a nyilásba nyers gummicsikot, lehetőleg pontosan beillesztve, helyezünk és azt a fedőlappal letakarjuk. Az igy elzárt lyuk fölé sima selyempapir jön. A tömlőnek a javitandó része most már az izzólap alá két csavar segélyével a falapra erősittetik. A már emlitett 145—150 foknyi állandó hő mellett 10—15 perc alatt készen van a javitás. A készüléket kikapcsoljuk a kapcsoló forgattyu segélyével és kivesszük a tömlőt a présből, majd vizzel lehütjük. Azonnali próba is mutatja, hogy a javitás tökéletes és semmi kivánni valót nem hagy maga után.

Ha menetközben a köpenyen sérülést veszünk észre, anélkül, hogy a tömlő meg volna sérülve, akkor a legközelebb elérhető villanyvilágitás állomásnál a köpeny magán a keréken javitható. Ilyen esetben az izzólap egy speciális készülékkel erősittetik a köpeny sérült helyére és ezentul az eljárás ugyanaz, mint a tömlőjavitásnál. Az áramelhasználás igen csekély s igy maga a javitás is rendkivül olcsó és egyszerü. Az elektro vulkanizátornak itteni képviselőjének, a Bárdi r.-t.-nál kétféle, 110 és 220 voltos készüléket láttunk, amelyek közül hazai viszonyainknak az első felel meg, mert Budapesten is 110 voltos áramot szállit mindkét társaság.

Főelőnye ezen villanyos vulkanizáló készüléknek abban áll, hogy használata teljesen veszélytelen, amennyiben sem spiritusz, sem benzin nem szükséges hozzá. Rendkivül tiszta és igy garage-okban, vagy akár szobában is használható.

AUTOMOBILOK
motorkerékpárok nagyon olcsón
FISCHER ERNŐ
BUDAPEST, Izabella-utca 49. sz.

Kempelen Béla családtörténeti (genealógiai) irodája :: és cimerfestészeti müintézete. ::
Budapest, VI., Rózsa-utca 71. (Andrássy-ut mellett.)
Nemess gek, cimerek, e önevek (külföldieké is) kikutatása. Cs. és kir. **kamarási** stb. **ősfák** egybeállitása. Minden **nemesi ügy** (nemesség átruházása, külföldi lovagrendekbe való felvétel stb.) elintézése. **Cimercknek** (müvészi és heraldikailag szabályos) festése, vésetése, égetése, himezése papirra, pergamentre, bőrre, fára, üvegre csontra, bronzra, márványra stb., **családfák, ősfák,** családi **kronikák** megszerkesztése és megfestése

LÁNG LAJOS
BUDAPEST
VIII., Stáhly-utca 7.
Kocsigummi-, automobil- és pneumatik-javitások.
Bárminő gummik megvétetnek.

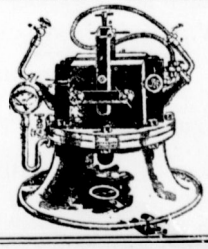

LAURIN & KLEMENT gyárt
motorkerékpárt, voiturettet, városi kocsit, turakocsit, teherkocsit, autobuszt.
MAGYARORSZÁGI VEZÉRKÉPVISELŐ
Budapest, IV., Semmelweiss-utca 9. sz.

A Magyar Automobil-Klub hivatalos közleményei.

Tiszteletbeli tagok: *Frigyes* magyar kir. herceg, *József* magyar kir. herceg, *Sarolta* szászweim. kir. hercegnő, *Kossuth Ferencz*, m. kir. kereskedelmi miniszter, *Bibescu György* herceg, a Román Automobil-Club elnöke, *Pötting-Persing Gusztáv* gróf, az Osztrák Automobil-Club stb. elnöke, *Ratibor Viktor* herceg, a berlini Császári Automobil-Club elnöke, *Zuylen De Nyevelt De Haar* báró, a francia Automobil-Club elnöke. Tiszteletbeli elnök: *Szapáry Pál* gróf, a francia Automobil-Club stb. tagja. ***Elnök:*** *Andrássy Sándor* gróf. ***Elnökhelyettes:*** Zichy Béla Rezső gróf. ***Igazgatóság:*** Bláthy Otto Titusz, Esterházy Moricz gróf, Hatvany Károly, bátorkeszi Kobek Kornél, *Krisztinkovich Béla* ***(ügyvezetői gazgató),*** Molnár Ákos dr. ***(ügyész,)*** Thoroczkai Miklós gróf, Vécsey László báró. ***A választmány tagjai:*** Az igazgatóság tagjain kivül Andrássy Géza gr., felsőványi Baruch Jenő, Bayer Dezső dr., Csonka János, Delmár Tivadar dr., győri Farkas Lajos, Fényi Béla, Gerbeaud Emil, Hatvany József, Hatvany Károly, Harkányi János br., Hevesy Vilmos, Esterházy Móricz gr., Károlyi Mihály gr., Kovács László, Nagy Sándor dr., Ormody Vilmos, Széchényi István gr., Szende Károly, Teleki Pál gr., Varró Indár dr., Wenckheim József gr., Zsolnay Miklós. ***Club-titkár:*** ifj. Krisztinkovich Béla. ***Club-helyiség:*** Budapest, IV. kerület, Kigyó-tér 1., királyi bérpalota. ***Hivatalos irodai órák:*** d u. 5—7-ig. Könyvtár, szaklapok, szabadalmi leirások és szakárjegyzékek gyüjteménye. 10—12-ig és 4—6-ig nyitva. ***Sürgönycim:*** Autoclub Budapest. ***Telefonszám:*** 11—70

Jegyzőkönyv

felvétetett a Magyar Automobil-Club választmányának 1908. május hó 1-én tartott ülésén.

Jelen voltak:

Gróf Andrássy Sándor elnöklete alatt Baruch Jenő, Bláthy Ottó, Csonka János, Delmár Tivadar, Fényi Béla,, Gerbeaud Vilmos, Hevessy Vilmos, Kovách László, Krisztinkovich Béla, Nagy Sándor, gr. Teleki Pál, Varró Indár urak.

Kimentették elmaradásukat Kobek Kornél és Hatvany József.

Jegyzőkönyv hitelesitésére felkérettek Delmár Tivadar és gr. Teleki Pál.

Napirend első pontja volt a tiztagu igazgatóság alapszabályszerü három évi időtartamra szóló választása:

Megválasztattak egyhangulag:

Bláthy Ottó, Hatvany Károly, gr. Esterházy Móric, b. Kobek Kornél, M. Kovách László, Krisztinkovich Béla, dr. Molnár Ákos, gr. Széchenyi István, br. Vécsey László, gr. Zichy Béla.

Elnök előterjesztésére a próbatérképek elkészitésével megbizott kartographus kész kiadásainak fedezésére 150 korona megszavaztatott.

Az automobilok kummulativ biztositásának előkészitő munkálataival Hatvany Károly, Ormódy Vilmos és Szende Károly kérettek fel.

Igazgató ismerteti a soffőr szolgálati jutalomalap szabályzatának tervét, mely tanulmányozás és jejentéstétel végett ugyanezen urakból álló bizottságnak adatik ki.

Igazgató előterjesztésére a választmány elhatározza, hogy Hevessy Vilmos v. tagnak a Mérnök és Épitész-Egylebten tartott közérdekü felolvasását az évkönyvben és kiállitási katalógusban megjelenteti.

Elnök inditványára a titkár utasittatik,hogy a tátrai benzinállomások körül felmerülő mizériák megszüntetése iránt intézkedjék, nevezetesen szólitsa fel a klub szerződéses benzinszállitóját a Gerson Boehm és Rosenthal céget, hogy állitson fel sürübb benzinállomásokat.

Végül a közgyülés utasitásának megfelelően a klub sportbizottságába dr. Delmár Tivadar, Baruch Jenő, Holub József, báró Vécsey László és gróf Zichy Béla Rezső választattak be.

Kmf.

ifj. Krisztinkovich Béla s. k.
titkár.

Mindenütt kérjük a NEMZETI „SPORTOT!“

Speciálista Automobil-fényezésekben.
HÉJJA BÉLA épület-, portá s műbutor-asztalosmester
Budapest, Klauzál-utca 14. sz.
Elvállal minden e szakba vágó munkát jutányos árakon, teljes garancia mellett. Szabadalmazott ágyvasalás. Teljes lakberendezések. Modern üzletberendezéseket jótállás mellett készit.

IV. NEMZETKÖZI
AUTOMOBIL KIÁLLITÁS ÉS VÁSÁR
BUDAPESTEN, a városligeti iparcsarnokban
1908 május 17-től 31-ig.
Minden az automobilizmussal, léghajózással, motortechnikával és touristikával vonatkozásban levő kiállitási tárgy bejelenthető naponkint délután 6—8 óra közt a Magyar Automobil-Club titkárságánál, IV., Királyi bérpalota I. emelet, hol a kiállitási szabályzatok dijtalanul kaphatók és felvilágositások szivesen adatnak.
RENDEZŐ-BIZOTTSÁG:
gróf ZICHY BÉLA REZSŐ elnök, BLÁTHY OTTÓ TITUSZ alelnök, KRISZTINKOVICH BÉLA igazgató, Felsőványi BARUCH JENŐ, helyettes igazgató.
FÉNYI BÉLA, gróf HARNONCOURT FÉLIX, HATVANY KÁROLY, HEVESSY VILMOS, HEGEDÜS ÖDÖN, bátorkeszi KOBEK KORNÉL, kiszctétényi KOVÁCS LÁSZLÓ, ifj. KRISZTINKOVICH BÉLA titkár, Dr. MOLNÁR ÁKOS, Dr. NAGY SÁNDOR, Dr. SZÉCHY KÁLMÁN, Báró VÉCSEY LÁSZLÓ, VAS FRIGYES, tagok.

Szakavatott képviselők kerestetnek.

RAF

Legjobb turakocsi. Egyetlen tipus 24—30 lóerejü.

A teljes kocsi, kettős phaeton karosszeriával, fedéllel és fényvetővel ára . . . 16.000 korona.

Reichenberger Automobilfabrik
Reichenberg (Csehország).

Puch gyártmány világcikk.

Az 1908. évi uj typusok már elkészültek:

9/10 HP álló két hengeres, 14/16 HP négy hengeres, 20/25 HP négy hengeres

automobilok

elektromágneses szakitó gyujtással, kivánatra gyertya, elő- és utógyujtásra állitható.

Feltünést kelt a motor egyszerü szerkezete.

A szelepfedők egyszersmind gyujtókarimáknak vannak kiképezve, a szakitórudak bajonet-závárzattal, a szelepek egy mozdulattal szabaddá tehetők és a gyujtás elállitása nélkül hozzáférhetők.

Vezérképviselő: **Puch Márton**, Budapest, VII., Erzsébet-körút 48.

BERLIET

BERLIET AUTOMOBIL-nak

nap-nap után gyarapodnak a hivei, ilyet vásároltak a legutóbbi időben

Nagyméltóságú ***Andrássy Tivadar*** grófné

40 lóerős **BERLIET** sötétzöld limousinet

Nagyméltóságú ***Andrássy Gyula*** gróf

40 lóerős **BERLIET** sötétzöld limousinet
sötétkék double phaetont

Méltóságos ***Bánffy Miklós*** gróf

60 lóerős **BERLIET** sötétkék double phaetont

22 lóerős **BERLIET** sötétzöld double phaetont

Méltóságos ***Hunyady Károly*** gróf

40 lóerős **BERLIET** granátvörös limousinet

NEMZETI

Szent-Iványi József

40 lóerős **BERLIET** sötétzöld limousine és double phaetont

Nagyságos ***Szász Ödön***

40 lóerős **BERLIET** sötétkék limousinet

Nagyságos ***Schmalz Károly***

40 lóerős **BERLIET** sötétkék double phaetont

Nagyságos ***Kaszap Aladár***

22 lóerős **BERLIET** világos zöld limousinet

A **BERLIET** automobil **zajtalan járás,** kevés **gummi** és **benzin** fogyasztás által kelti fel az általános érdeklődést.

BERLIET vezérképviselet:

BÁRDI GARAGE

BUDAPEST, VI., Mozsár-utca 9. sz.

MEGÉRKEZETT!!

HATHENGERES 60 HP chassis BERLIET 1908.

LÉGRÁDY TESTVÉREK, BUDAPEST.

VI. ÉVFOLYAM. 20. SZÁM.

Nemzeti Sport
és az
Automobil

HORNER ARTHUR bookmaker

TELEFON: 75—09. BUDAPEST, VII., Erzsébet-körút 4. szám (félemelet). TELEFON: 75—09.

S. Erben & Arnold Friedmann

Sürgönycím: ERBENZÜNDER. WIEN, I., Stubenring 14. Telefon: 20.539.

A Monarchia legnagyobb szaküzlete: **AUTOMOBIL-FELSZERELÉSEK** és :: KELLÉKEKBEN. ::

„Erbengyujtó" elektromagneses gyujtók. Antiderapant „Houben" ❁ „Englebert" Pneu. Árjegyzék ingyen!

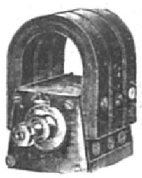

Tennis-raket javitó, tennis-pálya készitő és felszerelő.

Macher Rezső

lawn-tennis, sportüzlete

BUDAPEST

IV., Koronahereeg-utea 3.

(Az udvarban.)

Bátorkodom még szives figyelmét felhivni a most sajtó alatt levő árjegyzékemre. A világhirü J. & S. Scheffield raketek egyedüli raktára Magyarország részére.

Jalouse (lov. Szente), a Kanca-dij győztese. Tul. Szemere Miklós.

Tusnádfürdői ❁ ❁❁ Sporttelep.

Igazgató-tulajdonos

FILIPP ENDRE

Központi iroda:

VII., Városligeti fasor 7. sz.

Megnyilik 1908. junius 15-én.

Vasutállomás, posta, távirda, telefon.

Vivás, uszás, evezés, svédtorna, athletika, lawn-tennis, céllövészet, galamblövészet, vadászat, halászat.

Téli sportok: ski, bobsleigh, tobogán, skeleton stb.

Légfürdők, napfürdők.

Étterem, kávéház, szállodák minden kényelemmel.

Országos és nemzetközi versenyek.

Hölgyszalon, játéktermek.

Marton Alajos és Fia

BUDAPEST, IV., Koronaherceg-utca 10. sz.

Diszmü- és ezüstáruk nagy raktára.

Az amerikai „Gillette"-borotva főraktára.

10 napi próbára is kapható, ára 12 kétélü késsel bőrtokban 24 korona.

Szám garage

Delaunay-Belleville gyár vezérképviselője.

VI. Nagy János-utca 5. Telefon: 101—56.

Legrégibb magyarországi automobil javitó műhely. Preciziós munka, szolid árak. Modern garage. Automobil-anyag, pneumatik-, olaj-, benzin-raktár.

Jókarban lévő használt automobilok jutányos árban.

Egyes szám ára **30** fillér, (vidéken **32** fillér).

Vevőink kézikönyve.

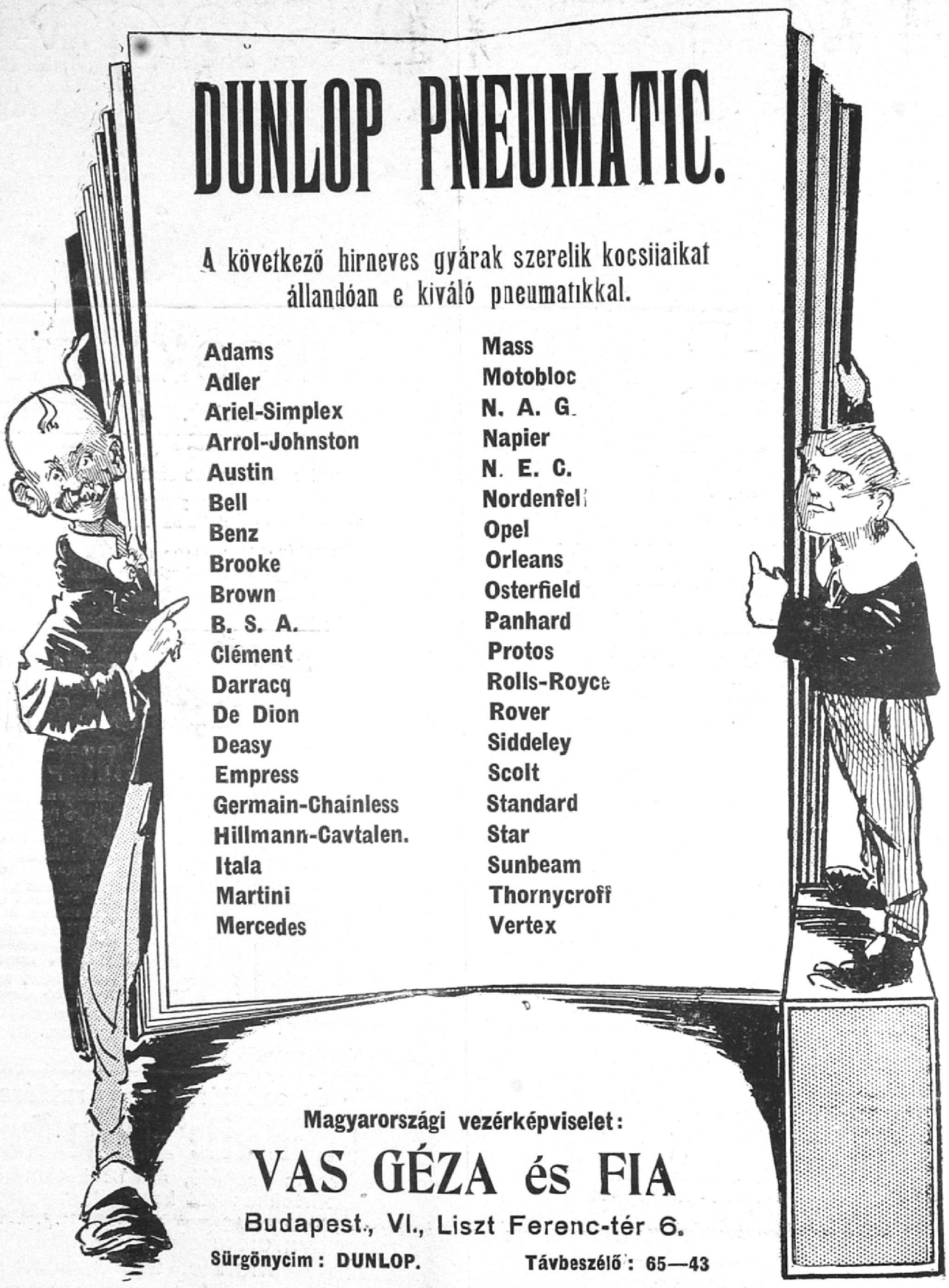

DUNLOP PNEUMATIC.

A következő hirneves gyárak szerelik kocsiiaikat állandóan e kiváló pneumatikkal.

Adams	Mass
Adler	Motobloc
Ariel-Simplex	N. A. G.
Arrol-Johnston	Napier
Austin	N. E. C.
Bell	Nordenfelt
Benz	Opel
Brooke	Orleans
Brown	Osterfield
B. S. A.	Panhard
Clément	Protos
Darracq	Rolls-Royce
De Dion	Rover
Deasy	Siddeley
Empress	Scolt
Germain-Chainless	Standard
Hillmann-Cavtalen.	Star
Itala	Sunbeam
Martini	Thornycroff
Mercedes	Vertex

Magyarországi vezérképviselet:

VAS GÉZA és FIA

Budapest, VI., Liszt Ferenc-tér 6.

Sürgönycim: DUNLOP. Távbeszélő: 65—43

VI. évfolyam. 1908. május 16. 20. szám.

AZ AUTOMOBIL

a „Magyar Automobil Club“ és a „Magyar Motor Club“ hivatalos lapja.

Főszerkesztő: FRIEDRICH NÁNDOR | Felelős szerkesztő: LINDNER ERNŐ | Főmunkatársak: BIRÓ ALAJOS és HOLUB JÓZSEF | Szerkesztőség: Budapest, VIII., Esterházy-u. 6.

A IV. Nemzetközi Automobil Kiállitás szervezői.

Gróf Andrássy Sándor
v. b. t. t. A Magyar Automobil Club elnöke.

Gróf Zichy Béla Rezső
A Magyar Automobil Club alelnöke és a kiálitásirendező bizottság elnöke

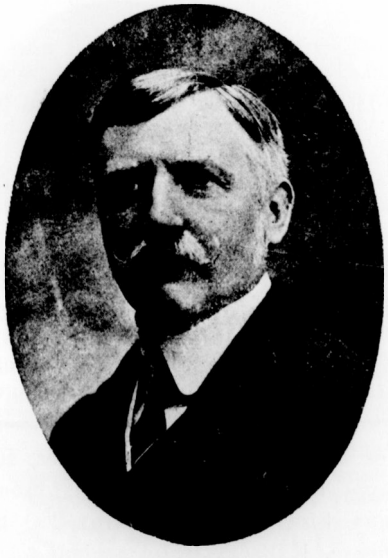

Krisztinkovich Béla
A Magyar Automobil Club és a kiállitásibizottság igazgatója.

Ifj. Krisztinkovich Béla
A Magyar Automobil Club és a kiállitási bizottság titkára.

A IV. nemzetközi automobil kiállitás.

Május 17-én immár negyedszer nyilnak meg a városligeti hatalmas Iparcsarnok kapui a magyar közönség előtt, hogy Európa automobil-iparának képviselői bizonyságot tegyenek előtte arról a rohamos fejlődésről, amelyet a jövő modern közlekedési eszköze évről-évre felmutathat. Ami a műszaki tudományok mélységéből itt a technika csodával határos finomságain kiemelkedik és szárnyra kap; ami a modern izlés minden csinja-binját összehalmozza, hogy annál közelebb férkőzhessék tetszésünkhöz; ami fölébreszti a legelfásultabb lélekben is minden élő lény őstermészetét, a haladni vágyást, az előre törtetést: annak némán is beszédes hirdetői azok a gépek, amelyek szép és tetszetős sorban fogadják a tágas csarnokban a látogatót. Ki tagadná: gépek között járunk. Acélból és vasból való motorok között. És mégis ugy érezzük, hogy az a terem, amelynek szőnyeges utcái körül egykoron ugyanolyan vasból és acélból való titáni erőkolosszusokon bámultuk az emberi ész által megfékezett természeti erőket: ugyanaz a terem most nem *gépház*. Egészen más.

A salon.

A francia pompás érzékkel találta el ennek a sajátos fogalomnak hü kifejezőjét. *Salon* ez, melynek butorai — gépek. És a ragyogó szalónokban és parketten mozgó tarsaság otthonosan érzi magát ebben a szalónban is. És tanul belőle. Némán, önkénytelenül. Mert lelkéből sarjadoznak azok a gondolatok, mert a nyughatatlan és tökéletesedni vágyó emberi lélek kifejezői. Mert a tudás öntudata szabadságot jelent. Az öntudatos ember szabadulni óhajt minden korlátból, mindenütt és mindenben. Még a közlekedésben is. *És ha nem is lenne a gazdasági és kulturális életnek igen nagy és alapvető szükséglete a kötött pályától mentt közlekedési eszköz megteremtése: még akkor is az automobilizmusé lenne a jövő, mert az emberi természetben van a gyökere, mert a mindig gyorsabbra, mindig előbbre törő emberi lélek kifejezője az.*

Ime: az automobilizmus pszichológiája!

És ebben van az automobilizmus példátlan sikereinek titka is. Ezt a fejlődést pedig föl nem tartóztathatja senki, semmi. Lehet, hogy az emberi tudás véges volta, avagy a technikai eszközök fogyatékossága egy időre megállitja az eddig szünet nélkül való haladást; lehet, hogy évtizedek mulnak el, mig lényegbe vágó uj fejlődési mozzanat merül föl: de magát az eszmét a fejlődni vágyó emberiség föladni immár nem fogja soha.

A XX-ik század mesgyéjén az automobilizmus szükségessége immár az emberiség köztudatába ment át. És nekünk magyaroknak, hacsak a világ kulturájának egyetemes fejlődésétől elmaradni nem akarunk, kétszeres erővel kell látnunk ahhoz, hogy pótoljuk azt, amit eddig elmulasztottunk.

A IV. Nemzetközi Automobilkiállitás szinhelye. Városligeti Iparcsarnok.

Hogy mik a hiányaink, mik a szükségleteink és mik a teendőink: arra tanit meg bennünket a *Magyar Automobil-Club* IV. nemzetközi kiállitása, melynek igen nagy jelentősége van.

*

Mikor e sorok napvilágot látnak, a tágas kupolák alatt még lázas munka folyik. Az utolsó simitásokat végzik az állásokon, hogy a vasárnapi megnyitó hatása mindenképpen maradandó legyen. És mi,

Benoidgáz világitás

kastélyok, villák és uradalmak számára. Főzés, fütés, világitás, vizszivattyuzás. Legkedveltebb világitási mód. Teljesen tüzbiztos. Robbanás kizárva. Több mint 200 kastélyban berendezve. Költségvetéssel szolgál a

Gyár: ARAD. **Magyar Benoidgáz Részvény Társaság.** Főraktár; Budapest, VI., Andrássy-út 17.

RÖCK ISTVÁN gépgyára

BUDAPEST, I., BUDAFOKI-UT.

Telefonszám: 73—84 és 73—85. ❀ Sürgönycim: Röckár Budapest.

GYÁRTMÁNYOK:

Szelepes gőzgépek és szivó gázgeneratorral kapcsolt gázmotorok az eredeti Otto-rendszerben, minden nagyságban;

félstabil gépek és lokomobilok kihuzható forraló és fütőcsöves kazánnal, telitett és tulhevitett gőzüzemre;

gőzkazánok különféle rendszerek szerint;

viznyomásu sajtók minden méretben, téglagyártási, olajgyártási és egyéb célokra;

hütőtelepek és jéggyárberendezések, Osenbrück szabadalma szerint;

automobilok, különböző nagyságban posta-automobilok;

különlegesség kis motorhengerek gyártásában.

Ne aggódjunk pneumatik balesetek miatt, ha Stepney Auto-Reserve-kereket viszünk magunkkal.

A cég egyik vevője 907. VII. 22-én a következőket irja:

Az önök által a 24 HP. Adler-kocsim számára szállitott Stepney-féle Auto-Reserve-kereket, pneumatik balesetek alkalmával ismételten használtam és azt rendkivül praktikusnak találtam s ezért önöknél egy másodikat rendelek. Az az érzés, hogy az országúton előforduló pneumatik baleseteknél nem kell a kerék abroncsot ujra szerelni, az automobilozás élvezetét megkétszerezi.

Minden kulturállam automobilistái a Stepney-kereket megfizethetlennek tartják.

Vezérképviselet magyar—osztrák monarchia részére: Brüder Barber, Wien, IX., Sechsschimmelgasse No 14.

Képviselő Budapesten: Vajda Ignác VI., Liszt Ferenc-tér 18. szám.

„STEPNEY AUTO-RESERVE-RAD", G. M. B. H.

Üzletvezető: MERTENS W. BERLIN N. 39. Lindowerstrasse 18/19.

RENAULT Frères

autogyár. BILLANCOURT (Seine)

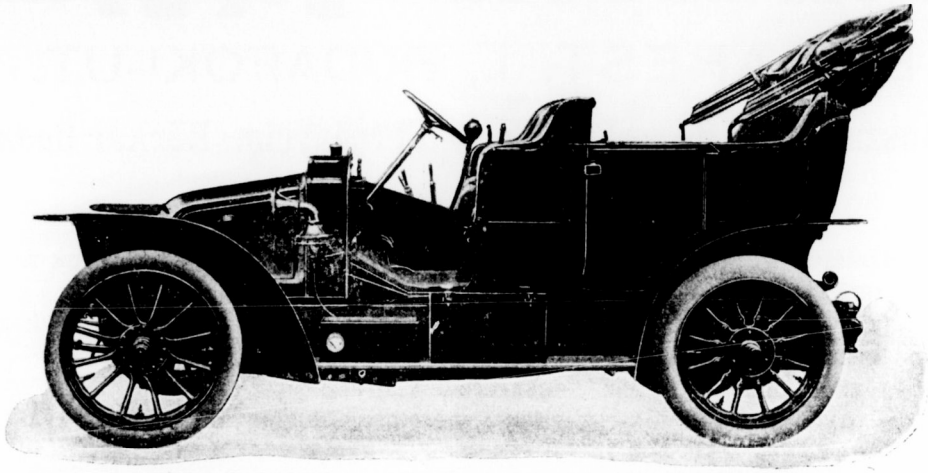

Városi kocsik, túrakocsik, üzleti kocsik.
HAJÓ- és REPÜLŐGÉP-motorok, IPARMOTOROK
és ELEKTROGYUJTÓK.

AUTOMOBILOK
motorkerékpárok nagyon olcsón
FISCHER ERNŐ
BUDAPEST, Izabella-utca 49. sz.

Speciálista Automobil-fényezésekben,
HÉJJA BÉLA épület-, portá s mű-butor-asztalosmester
Budapest, Klauzál-utca 14. sz.
Elvállal minden e szakba vágó munkát jutányos árakon, teljes garancia mellett. **Szabadalmazott ágyvasalás.** Teljes lakberendezések. **Modern üzletberendezéseket jótállás mellett készít.**

LUTZ Antidérapant
Legjobb csuszástgátló és köpenyvédő.
Mintaszerü munka és anyag.
Telefon 8845. **Lutz Ludovika Wien, I., Karlsplatz 3.** Telefon 8845.
Mindennemü köpeny- és légcsősérülések javitása.

LÁNG LAJOS
BUDAPEST
VIII., Stáhly-utca 7.
Kocsigummi-, automobil- és pneumatik-javitások.
Bárminő gummik megvétetnek.

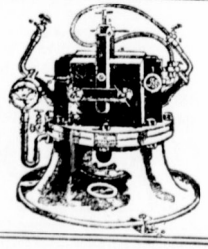

Kempelen Béla családtörténeti (genealógiai) irodája :: és cimerfestészeti müintézete. ::
Budapest, VI., Rózsa-utca 71. (Andrássy-ut mellett.
Nemess gek, cimerek, e önevek (külföldieké is) kikutatása. Cs. és kir. **kamarási** stb. **ősfák** egybeállitása. Minden **nemesi ügy** (nemesség átruházása, külföldi lovagrendekbe való felvétel stb.) elintézése. **Cimereknek** (művészi és heraldikailag szabályos) festése, vésetése, égetése, himezése papirra, pergamentre, bőrre, fára, üvegre, csontra, bronzra, márványra stb., **családfák, ősfák,** családi **kronikák** megszerkesztése és megfestése

akiknek módunkban volt már az előkészületek során megfigyelni az összegyült anyagot, örömmel látjuk, hogy a *Magyar Automobil-Club* fáradozását minden tekintetben fényes siker koronázta. És ez nagy szó. A világ automobil-ipara a mult évben igen sulyos válságon ment át. A gyengébb cégek sorra dőltek össze s az erősek is tartózkodó politikát folytattak. Hónapokon át krizisről folyt a szó világszerte. Nálunknál sokkal virágzóbb országokban és régebbi klubok előállitak szokásos kiállitásaik megrendezéseitől. Lajthán tul lakó szomszédaink nemcsak hogy maguk nem rendeztek kiállitást, hanem szó volt köztük arról is, hogy bojkottszerüen elkerülik a budapestit is. Idehaza pedig alig lehetett, még a legkedvezőbb esetben sem, megfelelő részvételre számitani. Csupa kedvezőtlen körülmények között indult tehát neki a MAuC. a kiállitásnak. És ma már a legsikerültebb kiállitások egyikének megnyitására készül. Itt van Európa majd minden nemzete és számottevő cége. Szinte tüntettek megjelenésükkel. És ez a tömeges és értékes részvétel kettős jelentőségü. Bizonyitja azt, hogy a *Magyar Automobil-Club*, milyen nagy tekintélynek örvend világszerte, s azt, hogy a külföldi cégek mekkora bizalommal vannak a magyar fogyasztás iránt. Ránk nézve mind a kettő értékes és tanulságos.

De ez a kiállitás minden bizonnyal el fogja érni egyik főcélját: az automobilizmus népszerüsitését is. Akik abban a hiedelemben voltak, hogy az automobil csak néhány kiváltságos, gazdag ember és a felső tizezrek fényüzési cikke és kedvtelése, azok menjenek el erre a kiállitásra — és mint az automobilizmus hivei térnek vissza. Az az áramlat ugyanis, amely Amerika felől jött át a kontinensre, s amely gazdasági célokra egy egész typus gyüjteményét teremtette meg a munkát végző automobiloknak, az idei kiállitáson is igen előkelő helyet foglalt le magának. A mezőgazdasági üzemben, nem kevésbé az ipari és kereskedelmi életben használatos motorok, valamint a teher- és személyszállitó-automobilok hasznos volta oly ékesen szembeötlő, hogy a laikus is nyomban rájön az autóellenes áramlatok elfogult voltára.

Sajnos, a külföld most is óriási fölényben van a kiállitáson. A mi automobil-iparunk még gyenge és kicsi. A gyermekkorát éli. Jóság és megbizhatóság dolgában ugyan a mi gyáraink is méltán állhatnak a sorban, de tömegesebb termelésre nem képesek. Talán csak kocsi-kas (karosszéria) iparunk állja ki a legkényesebb kritikát is. Jó izlés, csin és tartósság jellemzik a magyar gyártmányokat. Hisszük és reméjlük, hogy *Kossuth* Ferenc öntudatos iparfejlesztő tevékenysége nem sokára egy nagyobb és önálló automobil-iparteleppel ajándékozza meg hazánkat, mely esetben automobil-iparunk is nagyot és gyorsan fog fejlődni. Ha azt akarjuk, hogy gazdasági önállóságunkat elérjük, ennek is be kell következnie.

Legyen e kiállitás az első lépés hozzá.

*

A kiállitást *József főherceg* ő fensége nyitja meg. Ami minden szépért és jóért lelkesülő főhercegünk is lelkes automobil-barát és bátor automobilista. És a bibor példája messze hat! . . .

Vajha beteljesednének azok az álmok, amelyeket e kép nyujt! . . .

Az automobilvásárlásról.

A holnap megnyiló nemzetközi automobilkiállitás aktuálissá teszi az automobilvásárlás témáját s bár fejtegetéseink természetüknél fogva elsősorban azok számára valók, akik most először akarnak automobilt vásárolni, talán azok is találnak bennük némely utmutatást, akik már beléptek volt az automobilisták, sajnos, még kicsiny táborába.

Mielőtt még az egyes kocsitipusok tárgyalásába bocsátkoznánk, először néhány általános elvet kell a vásárlók számára megállapitani. Mindenekelőtt vegyünk inkább uj kocsit, mint használtat. A használt kocsi valódi értékének megállapitása igen nagy nehézségekkel jár s igen sokszor nem tudjuk, hogy volt gazdája miként bánt a kocsival. Használt kocsi vásárlásánál igen gyakran fordul elő, hogy a kocsi nem adja ki az igért lóerőszámot, s egyes alkatrészei a tulhajszolás folytán már bizonyos aggkori gyengeséget mutatnak, ami a sima járás rovására megy.

Ha vásárolunk, ugy természetesen nagy értékkel bir egy oly barátunk tanácsa, aki maga is automobilista, vagy pedig az automobil-ipar ismerője, általában tartsuk azonban szem előtt azt, hogy mindig csak elismert jónevü cégeknél vásároljunk. A nagy cégek gyártmányai között manapság alig van különbség. A motor járásának többé-kevésbbé zajtalan volta, a nagyobb vagy kisebb rugalmasság, esetleg a benzinfogyasztás mértéke és a szerkezet sulya talán nem egyenlő az egyes gyártmányoknál, azonban szerkezeti hibákat, mondhatjuk, egyik neves gyártmánynál sem találunk.

A második megszivlelendő tanács az, hogy vegyünk lehetőleg oly gyárnál, amely vagy maga van helyben, vagy megbizható képviseletet tart fenn helyben. Valóban bámulatos és semmivel sem indokolt szokása az magyarjainknak, hogy mindent külföldön szeretnek venni. Szeretném látni azt az osztrákot például, aki automobilját Budapesten vásárolja, pedig ezzel szemben hányan vásárolnak külföldön. A magyar gyáros vagy kereskedő ugyanazon árért, sőt sokszor olcsóbban tudja a vevőnek ugyanazt a kocsit megszerezni, amelyet külföldön vett, azonfelül a helybeni vásárlásoknál, hacsak megbizható solvens cégnél történnek azok, a kereskedő felelőssége sokkal nagyobb. Ugyszólván megfogható, holott a vevőnek nem tetsző szállitás esetén a távol levő kereskedő vagy gyárral sokkal nehezebb a tárgyalás és sokkal kevesebb eredménnyel kecsegtet. Bizonyos biztonságot nyujt, ha oly gyártmányt vásárolunk, mely már régebben van hazánkban bevezetve, mert bizony országuton használt kocsinál, utaink mai állapota mellett sajnos, még nagyon fontos az, hogy a gép kibirja-e a magyar utak szeszélyes rosszaságait.

A vásárlásnak kell, hogy először tisztában legyünk azzal, hogy tulajdonképen milyen célra akarjuk kocsinkat használni, mert ha ezzel tisztában vagyunk, ugy sok felesleges kiadástól óvjuk meg az erszényünket. Többszörös milliomosnál természetesen nem játszik szerepet az, hogy a városban 100 lovas vagy 12 lovas kocsit használ-e, de ugy általában teljesen feleslegesnek tartjuk azt pld., hogy tulerős és tulnehéz kocsit használjunk, bár tagadhatatlan, hogy a kocsi erősségével ugyszólván arányosan nő az általa nyujtott kényelem is.

LAURIN & KLEMENT gyár
motorkerékpárt, voiturettet, városi kocsit, turakocsit, teherkocsit, autobuszt.
MAGYARORSZÁGI VEZÉRKÉPVISELŐ
Budapest, IV., Semmelweiss-utca 9. sz.

Körülbelül következő kérdésekre kell a vevőnek felelni a kocsi használati céljára vonatkozólag:

1. Mily célra szolgáljon a kocsi? (pd. orvosi látogatások, üzleti utak, kirándulások, sportcél stb.)

2. Hosszabb turákra szolgáljon-e a kocsi?

3. Tisztán városi használatra van-e szánva a kocsi?

4. Városi kocsi és kisebb vidéki kirándulás céljaira szolgáljon-e a kocsi?

Ha a vevő kocsijával nem szándékozik a város vagy egyáltalán lakóhelyén kivül hosszabb kirándulásokat tenni és sik vidéken lakik, ugy egy könnyü nagy áttételü kocsi meg fog felelni céljainak. E kocsik között is természetesen nagy a választék. A szerényebb igényü, akinél az ár bizonyos szerepet játszik, bizonyára voiturettet fog választani, amely 2—4 személy szállitására elegendő, igen könnyü s azért kevés pneumatikot és kevés benzint is fogyaszt. Hátránya e kocsiknak mindenesetre aránylag kisebb sebességük és kevésbbé rugalmas voltuk, továbbá az ülőhelyek csekély volta és szükös mérete. Ha a vevő lakóhelyén az utak különösen rosszak és a terep emelkedéses, ugy kisebb áttételü és erősebb motorral ellátott kocsira van szükség.

A kis kocsik és voiturettek ugyszólván kivétel nélkül benzines járművek, de a városi kocsi és könnyü turakocsitól felfelé már arról lehet szó, vajjon a veendő kocsi gőz-, elektromos-, vagy benzinkocsi legyen-e?

Szinte hihetetlen, mily kevéssé vált be a gőzkocsi, holott a rokon vasuti gőzkocsi ugyszólván már fejlődésének tetőpontjára érkezett. A hang és szagtalanság, továbbá az inditás és kezelés könnyüsége és az egyszerü szerkezet előnyei a gőzkocsinak. Hátrányai, hogy nem inditható azonnal, kazánja csak igen kicsiny lehet és vizet sem vihet sokat, nehogy tulnehéz legyen és ez okból akcióköre is aránylag kis térre (250 kilométer) szoritkozik. A gőzgép nagy hátrányai a kazánkőlerakodás és a tüzcsövek kiizzása stb., e motorok miniatur szerkezeténél fogva fokozottabb mértékben tünnek ki és gyakran üzemzavart okoznak.

Az elektromos kocsi használata ugyszólván csakis a városra szoritkozik: a zajtalan járás, szagtalanság, könnyü kezelés és egyszerü szerkezet, ideális városi kocsivá avatják. Hátránya a kicsiny működési kör, amely körülbelül 100 kilométert tesz ki, de amely az akkumulátorok elhasználódása folytán egészen 70 kilométerig csökkenhet. Az akkumulátor azonfelül igen

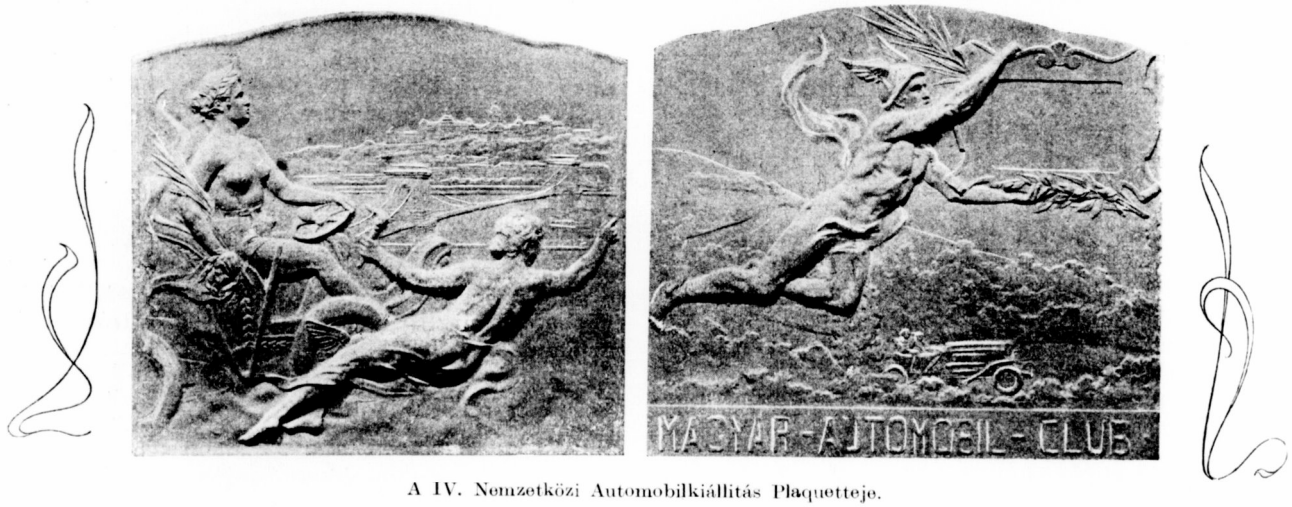

A IV. Nemzetközi Automobilkiállitás Plaquetteje.

Ha a kocsi hosszabb kirándulásokra van szánva, ugy legkevesebb 20—24 lóerejü turakocsira van szükség. E kocsinál ügyelnünk kell a jó kormányozhatóságra és a gazdaságos tüzelőanyag fogyasztásra, továbbá arra is, hogy sulya ne legyen aránytalanul nagy a nyujtott kényelemhez és kifejthető sebességhez képest.

Ha csak mint városi kocsit akarjuk használni a kocsit, ugy a nagy sebesség nem játszik szerepet, mert ez a városi forgalom és a rendőrségi intézkedések miatt amugy is ki van zárva. A kocsi rendesen rövidebb, mert igy könnyebben vergődik át és a karosszeria aránylag könnyebb lehet, mivel a városi utakon nincs annyi rázkódtatásnak kitéve a kocsi, mint az országuton.

Ha a kocsit kisebb vidéki kirándulásokra is fel akarjuk használni, ugy a kocsi erősségét nagyobbra választjuk a városi kocsiénál. A gépezet rendesen jobban van kibalanszirozva és egyenletesebb járásu. Ez az ugynevezett könnyü turakocsi egyike a legkellemesebb járműveknek és jelenleg már aránylag igen olcsó, mivel a gyárak szintén szeriában gyártják. Ezen gyártásmód, amelyet a nagyobb gyárak kivétel nélkül mind alkalmaznak, különben biztositékot nyujt a kocsi megbizhatóságára nézve.

érzékeny és a folytonos rázkódtatások folytán rövid élettartamu. A nehéz ólomsuly és az elektromotor igen sulyossá teszik a kocsit, amely ennek folytán sok pneumatikot is fogyaszt. Az elektromos áram fogyasztási költségei ezzel szemben igen csekélyek.

Ujabb időben a benzinmotorral kombinált elektromos kocsikat is kezdik használni és pedig vagy ugy, hogy a benzinmotor által hajtott dynamo áramát egy akkumulátoron át vezetik a hajtó-motorhoz, vagy az akkumulátor csak mint segédeszköz szolgál és végül ugy is, hogy az akkumulátorok teljes elhagyásával van az exploziós motor egy dynamóhoz kapcsolva. Ezen utóbbi elektromos áttétel hatásfoka állitólag jobb, mint a közönséges benzinkocsié.

A benzinkocsi előnyei mai fejlettsége mellett határozott fölénybe helyezik a többi kocsi felett. Az inditás kellemetlenségein már igen célszerü inditókészülékek segitenek, működési köre szinte korlátlan, a kezdetben sok bajt okozó gyujtás most alig okoz kényelmetlenséget és a legujabb kocsiknál már a zajtalanság oly fokát érték el, mely vetekszik az elektromos kocsiéval, ugy hogy bátran a benzinkocsit mondhatjuk az automobil valódi képviselőjének.

Másodrendü kérdés már, vajjon lánc- vagy kardanhajtást alkalmazzunk-e. A kardant inkább könnyü

kocsikon alkalmazzák, zajtalanabb járásu, kisebb munkaveszteséget okoz, kevésbbé van kopásnak kitéve, de viszont igen megneheziti a hátsó tengelyt s ennélfogva a rugózás és a pneumatik gyorsabb romlását idézi elő. A lánc előnye az áttétel könnyü megváltoztathatósága és a könnyebb szerkezet, hátránya a zajos járás és a piszkolódás és ennélfogva a jelentékeny munkaveszteség.

Az automobil megvétele után, amennyiben ez uj, Budapesten a következő formalitások tartandók be:

1. A főkapitánysághoz folyamodvány adandó be (1 kor. bélyeggel), amelyben a használati engedély megadása kéretik. A kérelemnek tartalmaznia kell a tulajdonos nevét, állását, cimét, a gyárat, melytől a jármü származik, a jármü célját, a jármü üzemmódját, a lóerőszámot, és lehetőleg a kocsisulyt. Az engedély iránti kérvény beadásával egyidejüleg a rendőri és szakértői dijak a rendőrpénztárnál letétbe helyezendők. E kérelemre a főkapitányság egy müegyetemi tanárból, a Magyar Automobil-Club egy tagjából és a főkapitányságnak egy képviselőjéből álló bizottságot küld ki, amely véleményt ad a kocsi forgalomképességéről. E vélemény alapján a főkapitány a kocsinak számot ad és használati engedélyt állit ki tulajdonosának.

Forgalomképesnek csak oly automobil nyilvánitható, mely 1-ször: teljesen veszélytelen és megbizható szerkezettel bir; 2-szor: amelyet előre és hátrafelé lehet hajtani; 3-szor: amelynek fékrendszere kifogástalan és jól működő állapotban van; 4-szer: amely erős hangu jelzőkürttel van ellátva; 5-ször amelynek lámpája jó karban van.

Amennyiben a kocsitulajdonos nem maga óhajtja kocsiját vezetni, ugy vezetői jogositványnyal ellátott vezetőt köteles fogadni.

Ha a tulajdonos maga kivánja vezetni kocsiját, ugy a kocsivezetést körülbelül 2—3 két alatt megtanulhatja, azután 1 koronás bélyeggel ellátott folyamodványnyal tartozik a vezetői vizsga letételét, illetőleg a vezetői jogositvány kiadását kérelmezni.

Automobil vezetésére jogosultnak csak az minősithető, 1-ször: aki a székesfővárosban érvényben levő általános hajtási szabályokat és automobilizmus tárgyában kiadott rendeleteket ismeri; 2-szor: aki az automobilok alkatrészeit ismeri és azoknak működéséről tiszta fogalommal bir; 3-szor: aki az automobil inditásában, vezetése, fékezése és megállitásában teljes jártasságát elméletileg és gyakorlatilag beigazolni képes, vagyis, aki a rendőrség által kiküldött hármas bizottság előtt a vezetői vizsgát sikerrel letette.

E rövid utbaigazitást, reméljük, igen sokan fogják ez évi kiállitásunk alkalmával igénybe venni.

Motorüzem a mezögazdaságban.

A magyar automobilipar a Westinghouse-gyárnak talán még a folyó évben kezdődő megépitésével a fejlődésnek egy olyan komolyabb stádiumába lépett, mely időszerünek tünteti fel azon kérdés feltevését, vajjon a magyarországi állapotok tekintetbe vételével, mely ága az automobil-, illetve motorgyártásnak kecsegtet nálunk a legtöbb sikerrel.

Magyarország, dacára az utóbbi években észlelhető nagy ipari fellendülésnek, mégis csak agrár állam. Csodálatosképpen azonban ipari fejlődésünk nem a mezőgazdasági szükségletekre támaszkodva fejlődik, hanem azoktól ugyszólván teljesen függetlenül. Ezen, a távolról szinte érthetetlen körülmény néhány évvel ezelőtt az emberi munkaerőnek olcsó voltával volt magyarázható, mely a géperő alkalmazásával szemben gazdaságosabbnak mutatkozott. A viszonyok azonban e tekintetben rövid néhány év alatt hatalmasan változtak. Az óriási mérveket öltött kivándorlás az összes termelési ágakban munkáshiányt idézett elő, amelynek következményeként a jobban fizető gyáripari vállalatok munkásszükségleteiket az eddig mezőgazdasági munkával elfoglaltak köréből egészitették ki. A mezőgazdasági üzemekben szinte végzetes munkáshiány állt be, különösen, mikor a munkások, a mezőgazdasági termelés kevésbé jövedelmező volta miatt késedelmeskedő béremelés kierőszakolására sok helyütt bérharcba léptek. Ezen kétségbeesett helyzetben szociális intézkedésekről és kulik behozataláról beszélt mindenki, de a Magyar Automobil-Clubbon kivül senki sem gondolt arra, hogy e bajokon talán a nyugati államokban, de különösen Amerikában, a kisebb gazdaságoknál is jól bevált motorüzemet propagálja.

Sajnáljuk, hogy a jövő héten megnyitandó nemzetközi automobil-kiállitáson aránylag kevés mezőgazdasági motor fog szerepelni, mert a rendező Magyar Automobil-Club automobil-iparunk jövőjét, miként mi is, nem a luxus-automobilok, hanem a mezőgazdasági-motorok és teherautomobilok gyártásában látja. Intenziv gazdálkodást mai nap motorüzem nélkül képzelni sem lehet. Nem az az állatnélküli farm lebeg mintaként szemeink előtt, melyet néhány hónappal ezelőtt lapunkban leirtunk, hanem igenis a motoroknak alkalmazása oly helyen, ahol az emberi vagy állati munkaerőnél gazdaságosabb, vagy ahol alkalmazásuk által a gazda, habár közvetve is, jobb eredményeket képes felmutatni. Nem tagadjuk, hogy kezdeményező lépések e téren már megtétettek, de a kisérletezés stádiumán csak kevesen mentek tul. A motoros-eke, aratógép, répaszedőgép, kukoricatépőgép, cséplőgép, fürész stb. csak néhány példája a motor alkalmazhatóságának, mely még előnyösebb szinben tünik fel, ha meggondoljuk, hogy a motort esetleg többféle szolgálatra is lehet alkalmazni. Az automobillal való szállitás szintén rendkivüli módon emelné az egyes gazdaságok jövedelmezőségét, mert alkalmat adhatna nagyobb méretü és jövedelmező tejgazdaságok és zöldségkertészetek felállitására, a városoktól távolabb eső vidékeken is.

Mint egyszer már emlitettük, nem éppen a benzinautomobil és benzinmotor lebeg szemünk előtt, amidőn a motoroknak a mezőgazdasági üzemben való alkalmazását propagáljuk. A spirituszmotor, illetve a benzol-spiritusz-motor már a városokban is gyakran alkalmazásba kerül s alkalmazása még indokoltabb a mezőgazdaságban, amelynek egyik termékét, a szeszt használja fel, mint munkaadó ágenst.

Mindezekből nyilvánvaló, hogy létesitendő motor-gyárainknak főként a mezőgazdasági automobilok gyártására kellene sulyt fektetni, mielőtt pedig a gyárak végleg megalakulnának, a *Magyar Automobil-Club*-nak kell ezirányban a magyar gazdaközönség körében propagativ munkásságot kifejteni. Tagjainak jó része a magyar gazdaközönséget képviselő *Országos Magyar Gazdasági Egyesület*-nek is tagja, ha e két tekintélyes testület tapasztalataival, befolyásával és munkásságával egymást támogatva, gazdaközönségünket a mezőgazdasági automobilok, illetve motorok alkalmazásának hasznáról és célszerüségéről meggyőzné és fokozottabb igénybevételére serkentené, a gyárosokat pedig ezen ugyszólván szüzi piacra figyelmeztetné, nemcsak a mezőgazdaságunknak tenne nagy szolgálatot, hanem fejlődő iparunknak is értékes utmutatást adna, s nem kicsinylendő szociális eredményeket is el tudna érni.

A „Neue Automobil Gesellschaft“ gyártmánya

N.
N. A. G.
G.

Luxus, teher, omnibus, városi szállitó kocsik.

Bárdi József Automobil R. T.

BUDAPEST, VI., Mozsár-utca 9. szám.

15. helyszám (Stand) **IPARCSARNOK KIÁLLITÁSI TERÜLET.**

Automobil alkatrészek és felszerelési cikkek.

„DUCELLIER“ lámpák. „DININ“ accumulátor.

„NIEUPORT“ mágnes és gyujtótekercsek,

kürtök, órák, kilométerjelzők, szerszámok, szemüvegek,

ruházatok stb.

MICHELIN PNEUMATIK.

Glosszák.

Kedves Szerkesztő Ur! Kérem, sziveskedjék valami módszert tudomásomra adni, amelynek segitségével *inkognitó-automobilista* lehetek.

Igazán, alig merek már automobilmentes társaságba menni. Belépek. Öt perc mulva (legkésőbb) gunyos mosolylyal fordul felém valaki: olvasta a mai lapban azt a rettenetes automobil-szerencsétlenséget? Nem. Igazán? Lehetetlen! Hisz tele vannak vele a lapok. Nem tudom már hol, azt hiszem Franciaországban vagy Belgiumban, — ez különben mellékes, — egy szédületes sebességgel rohanó kocsi nekiment egy megvadult lónak. A vezető — azt hiszem valami gróf vagy herceg — és a ló gazdája szörnyüt haltak, az összes bennülők megsebesültek. Általános szörnyüködés. Borzasztó! Igazán meg kellene tiltani, hogy az automobilok 10 km.-nél nagyobb sebességgel rohanjanak.

Eleinte megpróbáltam logikusan meggyőzni a farizeusokat. Amit csak magam tapasztaltam, vagy olvastam az automobil veszélytelenségéről, mindent összehordtam, hogy ugy mondjam a magam védelmére. Mind nem használt semmit. Azt pl., hogy vidéken az automobilt sohasem látott ló még az egy helyben álló gépkocsitól is megvadul, egyszerüen lehetetlennek mondották. Ám rájöttem már, hogy az e fajta bosszantásoknak, hogy vegyem elejét. Legjobb fegyver a támadás. Most, ha megint szidják a „száguldó guillotine"-t, hallgatok egy darabig, azután elkezdek mesélni az automobilozás élvezetéről. A társaság lassankint belemelegszik, némelyiknek (képletesen) csak ugy csurog a nyála . . .

Egyszerre csak az egyik ur nagy és nehéz sóhajjal félbeszakit s rákezd: „Bizony, de fölséges egy dolog az! Multkor egy jó barátom elvitt egy kirándulásra egy 40 lóerős kocsin. Csak ugy repültünk! Bár nem vagyok barátja a sebességi őrületnek, — mondja komolyodó arccal, — de mégis csak nevetséges, hogy simán haladó kocsink elől, miként bujtak félre, s miként szidalmazták azt a jámbor emberek. Sancta Simplicitas.

Hirtelen elhallgat, elpirul s a társalgás egy pillanatra megakad; de egyszerre csak az az ur, aki előbb az automobilszerencsétlenséggel nyaggatott, ujra hozzám fordul és szégyenlősen kérdi:

„Mondja csak, kérem, miért oly drágák az automobilok? Hisz manapság még az olyan ember, aki már magánfogatot tart, sem engedheti meg magának, hogy egy tisztességes, gyors kocsit vegyen. Olyan kis dragacsot pedig, amelyik csak mászik, igazán nem vennék!"

Mintha csak az ember egy chaotikus Wagner-előadásban egyszerre kihallja az egészen végigvonuló vezérmotivumot . . .

*

Nálunk mindent megrendszabályoznak; vendéglőt, mulatót, kávéházat, lovas-kocsit, automobilt, sőt még a szinházakat is. Az automobilon, a külföldet utánozva, két egymástól teljesen független féket követelnek meg. Persze, azzal az ördög sem törődik, hogy egy bérkocsisnak mennyi idejébe kerül, mig fékjének kézikerekét milyen gyorsan, illetve lassan tudja meghuzni. A forgalomzavar vagy szerencsétlenség okozóját megbüntetik, ha t. i. ki tudják nyomozni; de igazán üdvös forgalmi reformot nálunk nem létesitenek.

Franciaország ebben a tekintetben igazán uttörő. Ott a legnevetségesebb gondolatot is felkarolják és keresztülviszik, mert szentül hiszik, hogy a nevetségestől a fenségesig csak egy lépés van. Ilyen nevetségesnek látszó gondolat a legujabb francia automobil-felszerelés, amelyet magyarul legjobban „szándékmutatónak" lehetne nevezni. A soför megnyom egy gombot, s a kocsi hátulján (éjjel transparens világitó betükkel) megjelenik: j'arrète, vagy je tourne à gauche, stb.

Ez a gondolat nálunk igazán nevetséges; mert először is, minden kocsit hajtó embernek olvasni is kellene tudni, erről pedig inkább ne is beszéljünk. De különben is magam is voltam már oly helyzetben, hogy a „zongorabillentyükről" bizonyosan megfeledkeztem volna.

Pedig az alapeszmét, azért, mert az egyik kiviteli mód rossz, nem szabad elvetni, csak a mai korhoz és emberekhez kell őket alkalmazni. Ma nem szabad sokat az emberre bizni, mert a mai ember olyan, mint a lift biztonsági fékje: csak akkor szokta felmondani a szolgálatot, amikor a drótkötél elszakad, máskor nem. Ma a gépnek, hogy ugy fejezzem ki magam, az ember helyett kell gondolkoznia, beszélnie pedig internacionális nyelven, jelekkel kell, mert nem hiszem, hogy van Budapesten kocsis, aki a „j'arrète"-et megérti.

A helyes megoldás nem lehet oly nehéz. Ha a kikapcsoló-pedált lenyomom, a jel, pl. egy nyil vagy kéz függélyes irányba feltünik; a kormánykerék bizonyos foku kitérése a kanyarodás irányába állitja a jelet.

Ez csak eszme. Talán megcsinálja valami magyar De egy tanácsot adhatok neki: adj neki valami „The American Indicator" vagy más nagyhangzásu nevet s tagadd el egészen a dolog magyar eredetét, akkor talán még kötelezővé is teszik használatát; csak azt ne mondjad, még álmodban sem, hogy honi ipar, mert mondom neked, akkor már csődöt is kérhetsz.

Hirek.

A BUDAPESTI AUTOMOBIL-KIÁLLITÁS. A holnap megnyiló IV. nemzetközi automobil-kiállitás külső képéről most, miután ezt még csak a rendezkedés stádiumában láttuk, midőn e sorokat irjuk, tulajdonképp alig mondhatunk valamit. A részvétel, amint olvasóink látni fogják, a kiállitók száma szerint nem érvén el még a félszáz kiállitót sem, alatta marad az előbbi évek kiállitásának, de mig az előző kiállitásoknál a sok apró-cseprő kiállitó számszerint felülmulta a nagy kiállitókat, addig itt alig látni kis standot. A nagy francia és német cégek legkiválóbbjai megjelentek s ennek tulajdonitandó, hogy dacára azon körülménynek, hogy a kiállitók száma az előző kiállitásokéhoz képest a felére redukálódott, viszont a *kiállitott kocsik száma megduplázódott*. A kiállitáson több, mint 200 kocsi szerepel és pedig minőség tekintetében első ranguak. Rossz hely a kiállitáson nincsen,

Hornyák Ferenc és társa
VI., Szondy-utca 55. sz.
motorok, kis typusu automobilok, mechanikai alkatrészek gyártása.
Garage és javitó-mühely.

mert a nagy világos csarnok és a szélesen hagyott járdák mindenütt könnyen hozzáférhetővé teszik a standokat. A közönség szellemi szükségleteit a *Magyar Automobil-Club* elegánsan berendezett társalgó- és olvasóterme van hivatva kielégiteni, mig egy Gerbeaud-féle cukrászda és egy söröző felállitása által az éhező és szomjuzó emberiségnek nyujtanak enyhet és tápot. Zene természetesen szintén van. a M. Kir. Posta- és Távirda-Altisztek Zenekara, mely fővárosunknak egyik legkiválóbb civilzenekara. A mai számhoz mellékelt képeinkön a kiállitás vezető-férfiai láthatók: Gróf *Andrássy* Sándor, a *Magyar Automobil-Club* lelkes elnöke, ki sokoldalu elfoglaltsága dacára, ritka buzgalommal szenteli idejét az automobilizmusnak; gróf *Zichy* Béla Rezső, a kiállitási bizottság elnöke, a megnyerő modoru főur, kinek körültekintő és vezető munkássága nélkül már teljesen elképzelhetetlen valamely magyar automobilisztikai mozgalom; *Krisztinkovich* Béla igazgató, ez a páratlan munkaerejü és agilis férfi, aki ritka áldozatkészséggel kölcsönzi munkásságát a klubnak és a kiállitásnak; végül ifj. *Krisztinkovich* Béla klubtitkár, aki mint agilis adminisztrátor szerzett kiváló érdemeket. Mindnyájan és velük az egész kiállitási bizottság, hónapokon át fáradozott e kiállitás létrehozásán és ha ez sikerült, ez az ő érdemük. Reméljük, hogy a siker, az egyedüli, de egyuttal a legszebb jutalom, amiben az automobilizmus e lelkes barátai részesülnek, nem fog elmaradni e kiállitásról. Kivánjuk ezt ugy a rendezők, mint a résztvevők érdekében.

A kiállitás megnyitási ünnepélyének fényt és jelentőséget kölcsönöz *József* kir. herceg részvétele. Ő fensége buzgó hive az automobilizmusnak, s ha most a kiállitáson való megjelenése által ismét kitünteti hozzátartozóságát az automobilizmus aránylag kis számu magyar hiveihez, ugy ujabb köszönet és hála illeti a fenséges vendéget.

A 17-iki megnyitási ünnepély programmja egyébként a következő:

10 óra 30 perckor gyülekeznek a kiállitás rendező-bizottságának tagjai.

10 óra 40 perctől kezdve a diszbizottság tagjainak fogadtatása a csarnok belsejében, a márványemelvény előtt.

11 órakor *József* kir. herceg ő fensége érkezik, kit a csarnok lépcsőzeténél a kiállitási bizottság elnöke fogad, a csarnok belsejében pedig a diszbizottság üdvözöl.

Az emelvényen a *Magyar Automobil-Club* elnöke kéri fel ő fenségét a kiállitás megnyitására. A diszbizottság tagjaival tartott rövid cercle után ő fensége a kiállitási bizottság elnöke vezetésével körsétára indul.

A diszbizottság tagjait a körsétánál a kiállitási bizottság tagjai kalauzolják.

A FRANCIA KIÁLLITÓK KIÁLLITÁSI VONATA. A francia cégek impozáns részvételét mi sem tünteti fel jobban, mint az a hatalmas tehervonat, mely Párisból jövő gépkocsikat rejt a ponyvák és hatalmas ládák alatt. Sajnos, nem közölhettük e számunkban ama két férfiu képét, akiknek köszönhetjük a francia auto-ipar nagyarányu részvételét, Georges *Prade*, a *„Les Sports“* kiváló munkatársa és *Dobrovay* A. a *Magyar Automobil-Club* képviselője, akik lelkesitő cikkeikkel és közbenjárásukkal fel tudták kelteni a francia közvélemény érdeklődését.

A WIENI VÁROSI ÉVI JELENTÉSBŐL kitünik, hogy az osztrák főváros községi tüzoltóságnak nyolc elektromos tüzoltó-automobilja volt a lefolyt évben és pedig 2 legénységi kocsi, 4 gőzfecskendő, 1 szerkocsi és egy gőzfecskendő. A tüzoltóság további felszerelése automobilokkal tervbe van véve.

AZ OSZTRÁK AUTOMOBIL-CLUB BOSZNIAI TÚRAUTJA kisebb balesetektől, illetve sérülésektől eltekintve, teljesen programmszerüen folyik le és vasárnap már Spalatóból indultak a kocsik Trieszt felé, ahol a menet feloszlik.

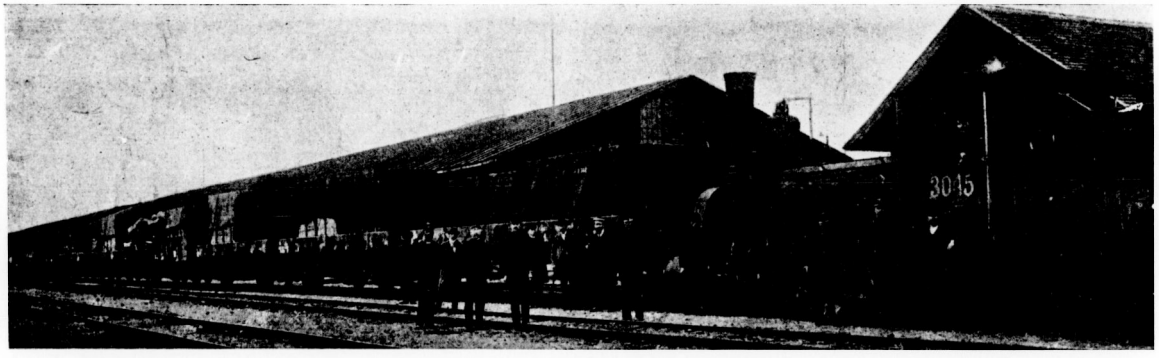

A francia kiállitók különvonata a budapesti teherpályaudvaron.

Versenyek.

A KIS KOCSIK TÚRAVERSENYE, melyet az *Osztrák Automobil-Club* eredetileg Csehországba tervezett, a Cesky-Club Automobilistu ellenállása folytán veszélyeztetve volt, miért is az Osztrák Automobil-Club elhatározta, hogy a versenyt, mint a lefolyt évben is, a Wien-Klagenfurt—Graz—Wieni utvonalon tartja meg junius hó 19-től 21-ig. Résztvehetnek túrakocsik a következő kategóriákban: I.

„Automobilia“
első magyar PNEUMATIC javitó mühely. Elsőrangu nyersanyag, leggondosabb vulcanizálás.
BUDAPEST, VI., Szerecsen-utca 56. sz.
Sürgönycim: AUTOMOBILIA. Távbeszélő 105—08.

Egyhengeres 100 mm. furatu motorral. II. Egyhengeres 130 mm. furatu és kéthengeres 90 mm. hengerfuratu kocsik. III. Kéthengeres 105 mm. furatu és négyhengeres 75 mm. hengerfuratu kocsik. IV., Négyhengeres 85 mm. hengerfuratu kocsik. A kocsik teljesen felszerelve indulhatnak csak. A kocsik sebessége 25 és 40 kilométer között váltakozhatik, tetszés szerint. Az értékelés pönalizáción alapszik, amely a 6 percen felüli egyenetlenséget bünteti. Dijak az első és második kategória számára 800, 500 és 300 korona minden kategóriában, a harmadik és negyedik kategóriában 1000, 600 és 400 korona mindegyik kategóriában. Nevezési zárlat junius 5.

AUTOMOBILVERSENYEK BUKARESTBEN. A mult hó utolsó napján tartotta meg a *Román Automobil-Club* a Bukarest—Baneasa—Herastrasa—Bukaresti körpályán 40 kilométeres utiversenyét. Az első kategóriában, amelyben 50 lőerőn felüli kocsik vehettek részt, Camaresco győzött egy 60 l. e. De Dietrich kocsin, második Bibesco György herceg lett 75 l. e. Mercedesével. Az 50 l. e. aluli kocsik versenyében Gaillac (Berliet) győzött. A versenynek nagy sikere volt és óriási közönség jelenlétében folyt le.

A MÁSODIK BROOKLANDI VERSENY. F. hó 9-én tartotta meg a Brooklands Automobile Racing-Club ezidei második pályaversenyét a közönség élénk érdeklődése mellett. A főversenyt ezuttal egy Mercedes-kocsi nyerte meg, a pályaversenyek ismert hőse, a Napier-kocsi ellen. Igen érdekes versenyek voltak a 26 lőerős kocsik versenye és a Limit Sweepstakes, amelyen a legkülönbözőbb kategóriáju kocsik indulhattak azon megszoritással, hogy 60 mértföldnél (96 km.) nagyobb sebességet nem fejtenek ki. A verseny részletes eredményei a következők:

I. *All. Corners Handicap.* $7^3/_5$ mértföld ($12^1/_2$ km.) 1. *Anthony* (22 l. e. Ford); 2. Bate (22 l. e. Ford); 3. Millard ($^8/_9$ l. e. Lizaire & Naudiu).

II. *Amatőrök turakocsi-versenye.* 1. *Thompson* (Wolseley); 2. Hobson (Nagant—Hobson); 3. Fankner (Weigel).

III. *26 l. e. kocsik versenye.* 3 mértmöld (4.8 km.) I. J. W. *Stocks* (Dion-Bonton); 2. Browning (Napier).

IV. *Májusi dij. Amatőr handikap.* 5 mértföld (8 km.) 1. Pigot (Berliet); 2. Stirling (Berliet); 3. Hoboken (Mercedes).

V. *90 lóerős kocsik versenye.* $5^3/_4$ mértföld ($9^1/_2$ km.) 1. *Resta* (70 l. e. Mercedes); 2. Newtan (90 l. e. Napier); 3. Lane (100 l. e. Darracq).

A TARGA FLORIO DES VOITURETTES-verseny, a siciliai meeting első versenye, az elmult vasárnapon folyt le a Palermo melletti 150 méteres körpályán, melyet kétszer kellett a kocsiknak befutni. A résztvevő kocsik két kategóriába voltak beosztva: egyhengeres kocsik, 100 mm-es hengerfurattal és 500 kilogramm sulylyal, továbbá kéthengeres, 80 mm. furatu kocsik, 600 kg. sulylyal. A verseny diját, egy pompás ezüst vázát, ezuttal a *Peugeot*-cég nyerte meg, mig a többi helyezettek De Dion-kocsikat vezettek. A verseny eredményei a következők:

1. *Guippone* (Peugeot) 6 óra 31 p. 30 mp. Első kör 3 óra 16 p. 53 mp.

2. Cammarata (De Dion) 6 óra 50 p. 49 mp. Első kör 3 óra 25 p. 00 mp.

3. Tasca (De Dion) 7 óra 11 p. 39 mp. Első kör 3 óra 44 p. 12 mp.

4. Olsen (De Dion) 8 óra 07 p. 06 mp. Első kör 3 óra 27 p. 18 mp.

Kereskedelem.

ÉRTÉKES ELISMERÉS. „Az Önöktől vett gépemre különben csak a legnagyobb elismeréssel gondolhatok. Minden tekintetben és minden várakozáson felül kielégitett, legalább eddigelé és reménylem ezután is.

Akaratom ellenére is csinálom neki a reklámot, mert akik csak látják és munkaképességének közvetlen tanui, mindazok csak a legnagyobb elismerés hangján beszélnek a Berliet-gépről."

E sorokat Wesselényi Miklós báró irja a Bárdi-cégnek egy rendelőlevelének befejező soraiban. Nem megrendelt, nem is kért nyilatkozat, hanem egy megelégedett vevőnek spontán nyilatkozata s ez az, ami a kiváló főur levelét nemcsak a gyártmányra, hanem képviselőjére nézve is értékessé teszi.

AMA MEGNYILÓ AUTOMOBIL-KIÁLLITÁSON igen kiváló helyet foglal el a Vas Géza és fia cég, hazánk ezen elismert legnagyobb automobil-kellék és pneumatik nagykereskedése, mely hiven elvéhez, tartózkodik minden olyan nagyobb költségektől, melyek megnehezitenék a vevő olcsó kiszolgálását, mert végeredményben minden üzleti költséget a vásárló fizet meg és ha a cég tartózkodik nagy kiadásoktól, az árut is tetemesen olcsóbban tudja szállitani. Ezt a nagy külföldi cégek már régen belátták és „stand"-jaik a lehető legegyszerübbek, amelynek megfelelően a Vas Géza és fia cég tartózkodott olyan költségekkel járó diszletezéstől is. — E cég speciálisan csak kellékekkel és pneumatikkal foglalkozik és mint ilyen egyedülálló és legnagyobb. Az összes fontosabb részek láthatók lesznek a kiállitáson és egyuttal a hires Dunlop pneumatik is, nemkülönben e gyár levehető abroncsa, melynek *leszerelése 10 másodpercig tart.* Ezen abroncs képezi majd a kiállitás clouját, mert a legpraktikusabb találmány, mely hosszu idő óta e szakmában megjelent.

A BÁRDI JÓZSEF R. T. uj árjegyzékét éppen most kapjuk kezünkhez. Ha nem csalódunk, az első magyar automobil-árjegyzék. A modern külföldi árjegyzékek mintájára, rendkivül izlésesen kiállitott magyar árjegyzék egy kis bevezetésben megemlékezik a Bárdi-féle r. t. üzleti fejlődéséről és azután röviden ismerteti a nagyszabásu üzlet egyes ágait, a garaget magát, az alkatrész-raktárt, a javitóműhelyt, a kerékpár- és varrógép-osztályt stb. Igen behatóan és jól sikerült illusztrációktól kisérve irja le az árjegyzék a cég főképviseleti cikkeinek, a *Berliet*-kocsiknak szerkezetét, majd áttér az egyes Berliet-tipusok, a 14 HP, 22HP, 40 HP és 60 HP ismertetésére. A Berliet-kocsi után a *Mercedes*-kocsik ismertetése következik, még pedig ugy a benzin, mind pedig a villamos Mercedesé. Az ismertetések sorát a tetszetős kivitelü N. A. G. hasonjárművek leirása zárja be. A szép árjegyzéket minden érdeklődő szives figyelmébe ajánljuk.

MINDEN
KÁVÉHÁZBAN
KÉRJÜK A
NEMZETI SPORT-OT.

Szerkesztői üzenetek.

Lőrincz Boldizsár Zenta. Egy 6/8 l. e. használt kétüléses kocsi ára 1000—3000 koronáig változhatik.

Sürgönycim:
VELODROM

TELEFON
24—71

PEUGEOT
AUTOMOBILOK
MAGYARORSZÁGI VEZÉRKÉPVISELETE

Velodrom Automobil-Garage

Budapest, VI., Városligeti fasor 42.

Stock Persan, Stock Palmer.

Ujdonságok alkatrészekben. — Szakszerü automobil-javitómühely.

LAURIN & KLEMENT

Gyárt:

motorkerékpárt, voiturettet,
városi kocsit, turakocsit,
teherkocsit, autobuszt.

MAGYARORSZÁGI VEZÉRKÉPVISELŐ:

Budapest, IV., Semmelweiss-utca 9. szám.

A SZÉKESFŐVÁROSI
M. KIRÁLYI ÁLLAMRENDŐRSÉG FŐKAPITÁNYI HIVATALÁNAK
GÉPEREJŰ JÁRÓMŰVEKRE VONATKOZÓ HIVATALOS KÖZLEMÉNYEI.

HATÁROZAT.

12330. szám, fk. I. 1908. **Dréher Jenő** budapesti lakos automobiltulajdonosnak azon jelentését, hogy a nevén álló 284-es számu Deimler-gyártmányu 5131. motorszám teherszállitó automobilját vidékre eladta s azzal a székesfőváros területén nem közlekedik, tudomásul veszem; kérdéses automobil rendszámot a forgalomból ezennel bevonom.

Budapest, 1908. évi április hó 12-én.

—

ad: 12337. szám, fk. I. 1908. **Gróf Szapáry Pál** ur feljogosittatik 373. motorszámu, 40 lóer. Westinghouse-gyártmányu automobiljának a székesfőváros területén való forgalombahozására.

Budapest, 1908. évi április hó 12-én.

—

128002. szám, fk. I. 1908. **Grund Károly** budapesti lakos automobiltulajdonosnak hozzám tett azon bejelentését, hogy a nevén álló 357-es rendszámu 18/24. lóerejü Pengeott-gyártmányu automobilját Grosz Imre budapesti lakosnak eladta, tudomásul veszem; azon kérelemnek pedig, hogy kérdéses rendszám utóbbi nevére vezettessék, helyt adok, a rendszám átirását ezennel elrendelem.

Budapest, 1908. évi április hó 16-án.

—

ad: 13028. szám, fk. I. 1908. **Gróf Teleky Pál** ur feljogositttatik 3129. motorszám 20/40. Fiat-gyártmányu automobiljának a székesfőváros területén való forgalombahozására, továbbá ugyancsak ő jogosult automobilvezetésre.

Budapest, 1908. évi április 17-én.

—

ad: 10493. szám, fk. I. 1908. **Dr. Katona Fülöp** ur, ki folyó hó 16-án automobilvezetésről vizsgát sikerrel letette, feljogositttatik a székesfőváros területén automobilvezetésre.

Budapest, 1908. évi április 17-én.

—

ad: 9288. szám, fk. 1908. **Török** János, ki folyó hó 16-án automobilvezetésről vizsgát a szakbizottság előtt sikerrel letette, feljogositttatik a székesfőváros területén automobilvezetésre.

Budapest, 1908. évi április 17-én.

—

ad: 11240. szám, fk. I. 1908. **Franel Frigyes** ur feljogositttatik —— motorszámu 1¾ Motosacoche gyártmányu motoros kerékpárjának a székes főváros területén való forgalombahozására; továbbá ugyancsak ő jogosult motorkerékpár vezetésre.

Budapest, 1908. évi április 17-én.

—

ad: 13029. szám, fk. I. 1908. **Gróf Wasquetz Lajos** ur feljogositttatik 671. motorszámu 24—30. Itala-gyártmányu automobiljának a székesfőváros területén való forgalombahozására.

Budapest, 1908. évi április 17-én.

—

ad. 14128. szám fk. I. 1908. **Dreyschock Sándor** ur, ki folyó hó 27-én automobilvezetésről vizsgát a szakbizottság előtt sikerrel letette, feljogositttatik a székesfőváros területén automobilvezetésre.

Budapest, 1908. évi április hó 28-án.

—

ad: 13033. szám, fk. I. 1908. **Frühbauer István,** ki folyó hó 16-án automobilvezetésről vizsgát a szakbizottság előtt sikerrel letette, feljogositttatik a székesfőváros területén automobilvezetésére.

Budapest, 1908. évi április 17-én.

—

ad: 13031. szám, fk. I. 1908. **Kőrösy János,** ki folyó hó 16-án automobilvezetésről vizsgát a szakbizottság előtt sikerrel letette, feljogositttatik a székesfőváros területén automobilvezetésre.

Budapest, 1908. évi április 17-én.

—

ad: 13034. szám, fk. I. 1908. **Nordmann Nándor,** ki folyó hó 16-án automobilvezetésről vizsgát a szakbizottság előtt sikerrel letette, feljogositttatik a székesfőváros területén automobilvezetésre.

Budapest, 1908. évi április 17-én.

—

13328. szám, fk. I. 1908. **Sugár (Schlenker) Vilmos** automobiltulajdonosnak hozzám tett azon bejelentését, hogy a nevén álló 78. motorkerékpárját és 91. számu automobilját Halmos István budapesti lakosnak eladta, tudomásul veszem; — azon kérelmének pedig, hogy a kérdéses autom, rendszámok utóbbi nevére vezettessenek, helyt adok s az átirását ezennel elrendelem.

Figyelmeztetem ezen automobilok uj tulajdonosát, hogy az 1901. évi 17902. számu rendelet 4. pontja értelmében a 78. számu motorkerékpárját a folyó hó 27-én megtartandó évi pótszemlevizsgán reggel 8 órakor a szakbizottságnak, mely a városligeti fasor és Arena-ut sarkán levő köröndön fog megtartatni, annál is inkább bemutassa, mert ennek elmulasztása esetén most már kénytelen leszek járművét Budapest székesfőváros területén a forgalomból kitiltani s a 78-as számu motorkerékpári rendszámot bevonni.

Budapest, 1908. évi április 21-én.

—

ad: 13403. szám, fk. I. 1908. **Bláthy Ottó Titus** ur feljogositttatik 11363. motorszámu 30/40. Pengeot-gyártmányu automobiljának a székesfőváros területén való forgalomba hozására.

Budapest, 1908. évi április hó 22-én.

—

ad: 13404. szám, fk. I. 1908. **Báró Herczog M. Lipót** ur, ki folyó hó 21-én automobilvezetésről vizsgát a szakbizottság előtt sikerrel letette, feljogositttatik a székesfőváros területén automobilvezetésre.

Budapest, 1908. évi április hó 22-én.

—

13405. szám fk. I. 1908. **Hausching János,** ki folyó hó 21-én automobilvezetésről vizsgát a szakbizottság előtt sikerrel letette, feljogositttatik a székesfőváros területén automobilvezetésre.

Budapest, 1908. évi április 22-én.

—

13449. szám fk. I. 1908. **Nádor Lajos,** budapesti lakos automobiltulajdonosnak azon bejelentését, hogy a nevén álló 387-es számu automobilját vidékre eladta, s hogy ezzel a székesfőváros területén nem közlekedik, tudomásul veszem; — kérdéses automobil-rendszámot a forgalomból ezennel bevonom.

Budapest, 1908. évi április hó 23-án.

—

13773. szám fk. 1908. **budai Goldberger Stella** budapesti lakos automobiltulajdonosnak hozzám benyujtott azon kérelmének, hogy a nevén álló 316-os számot egy magasabb számmal cseréljem ki, helyt adok s részére a 465-ös rendszámot ezennel kiosztom.

Budapest, 1908. évi április hó 24-én.

—

ad. 13948. szám fk. I. 1908. **Nyégra András,** ki folyó hó 25-én automobilvezetésről vizsgát a szakbizottság előtt sikerrel letette, feljogositttatik a székesfőváros területén automobilvezetésre.

Budapest, 1908. évi április hó 26-án.

—

ad. 5761. szám fk. I. 1908. **Kuncz Aristid** ur, ki folyó hó 25-én automobilvezetésről vizsgát a szakbizottság előtt sikerrel letette, feljogositttatik a székesfőváros területén automobilvezetésre.

Budapest, 1908. évi április hó 26-án.

—

ad. 13945. szám fk. I. 1908. **Puch Márton** ur feljogositttatik 3575. motorszámu 8/9. Puchgyártmányu automobiljának a székesfőváros területén való forgalomba hozására.

Budapest, 1908. évi április hó 26-án.

—

ad. 13946. szám fk. I. 1908. **Akrétom János,** ki folyó hó 25-én motorkerékpár-vezetésről vizsgát a szakbizottság előtt sikerrel letette, feljogositttatik a székesfőváros területén motorkerékpárvezetésre.

Budapest, 1908. évi április hó 26-án.

—

ad. 13950. szám fk. I. 1908. **Hófer Arthur,** ki folyó hó 25-én automobilvezetésről vizsgát a szakbizottság előtt sikerrel letette, feljogositttatik a székesfőváros területén automobilvezetésre.

Budapest, 1908. évi április hó 26-án.

—

ad. 13949. szám. fk. I. 1908. **Sippi Rodiczky Géza** honvédfőhadnagy ur, ki folyó hó 25-én automobilvezetésről vizsgát a szakbizottság előtt sikerrel letette, feljogositttatik a székesfőváros területén automobilvezetésre.

Budapest, 1908. évi április hó 26-án.

—

Szakavatott képviselők kerestetnek.

RAF

Legjobb turakocsi. Egyetlen tipus 24—30 lóerejü.

A teljes kocsi, kettős phaeton karosszeriával, fedéllel és fényvetővel ára . . . 16.000 korona.

Reichenberger Automobilfabrik
Reichenberg (Csehország).

Puch gyártmány világcikk.

Az 1908. évi uj typusok már elkészültek:

9/10 HP álló két hengeres, 14/16 HP négy hengeres, 20/25 HP négy hengeres

automobilok

elektromágneses szakitó gyujtással, kivánatra gyertya, elő- és utógyujtásra állitható.

Feltünést kelt a motor egyszerü szerkezete.

A szelepfedők egyszersmind gyujtókarimáknak vannak kiképezve, a szakitórudak bajonet-závárzattal, a szelepek egy mozdulattal szabaddá tehetők és a gyujtás elállitása nélkül hozzáférhetők.

Vezérképviselő: Puch Márton, Budapest, VII., Erzsébet-körút 48.

VI. évfolyam. 1908. május 16. 20. szám

NEMZETI SPORT
és a
MAGYAR VIZI SPORT
MINDEN SPORTTAL FOGLALKOZÓ SZAKLAP.

A Nemzeti Sportot 1903-ban Fodor Károly müegyetemi vivómester alapitotta. A Magyar Vizi Sport, előbb Magyar Evezős Sport, VIII. évfolyamában 1908. február 1-én egyesült a Nemzeti Sporttal.

Előfizetési ár: EGÉSZ ÉVRE 15 korona. FÉL „ 8 „ NEGYED „ 4 „

Megjelenik minden szombaton.

Előfizetések postatakarékpénztári befizetési lappal eszközölhetők. — Postatakarékpénztári chequeszámla 20338. Clearing-forgalom.

Főszerkesztő: Dr. POLÓNYI DEZSŐ

Szerkesztőség és kiadóhivatal: VIII., ESTERHÁZY-UTCA 6. SZ.

Felelős szerkesztő: FRIEDRICH NÁNDOR

Hirdetési képviseletünk Franciaország, Olaszország és Svájc területére:
Société Générale de Publicité „LA RÉCLAME UNIVERSELLE. PARIS." 12. Boulevard de Strasbourg 12.

A svédrendszerü torna szabadgyakorlatairól.

Dr. Cselőttei Lajos értekezése.

Az athéni olympiád tanulságai lassanként leszürődtek és a nyert értékes anyag már jórészt átment a magyar sportéletbe is. Alig csalódnak azok, akik atletikánkat tavalyi évének oly gazdag eredményeit jórészt az athéni tapasztalatoknak tulajdonitják, az atlétikai versenyszabályok megkezdett reformján pedig teljesen a lezajlott olympiád hatása észlelhető. Vivóink a párbajtőrvivást és a csapatversenyeket hozták Athénből. Uszóink tágult és emelkedett látköre szintén egyik fontos tényezője a jelen és jövő sikereinek.

A tornászat az a sport, amely tekintetében az athéni olympiád korszakot alkotó volt. Előitéletek dőltek romba és egy egész uj világ nyilt meg a sportolók szeme előtt. A német ósdi, elavult tornarendszer most már végkép és hivatalosan lebukott polcáról, melyre oly érdemtelenül tolták fel és helyébe a skandináv népek modern nagyszerü tornászata került.

Tornászaink égtek a vágytól megismerkedni az uj iránynyal. Sajnos azonban a tornaszövetség elmaradottsága és tehetetlensége majdnem meggátolta, hogy az uj irányt tornászaink még csak meg is ismerhessék. Ama szakembereinket. kik tollal, szóval, tettel foglalkozni kezdtek az uj iránnyzattal, gunykacaj vagy legjobb esetben erős kritikával párosult csendes lenézés jutalmazta. Már-már ugy látszott, hogy marad minden a régiben és lesz, mint volt a magyar tornászat az egész világon a legutolsó.

Szerencsére nevelésügyünk legfőbb fóruma a közoktatásügyi miniszterium lépett közbe. Nem kért, nem várt tornászainktól semmit, erős kézzel rendeletileg léptette életbe a reformokat, feljajdulására a maradiaknak, őszinte örömére a nyilt fejü, haladni vágyó tornászaink és tornatanáraink.

Még idő kell, hogy a hivatalosan kezdeményezett reform átmenjen a köztudatba. Aki ezen leglelkesebben és legeredményesebben dolgozik, az éppen az a férfiu, aki a miniszteri reformtervet kidolgozta: *Cselőtey* Lajos dr. okleveles tanár, min. fogalmazó. Már ismételten megszereztük olvasóinknak azt, hogy a nagyszabásu reform szakszerü részleteivel először ismerkedhetett meg. Alább ismét közöljük *Cselőtey* Lajos dr. egy nagyértékü szaktanulmányát, mely tornász és pedagógus körökben rendkivüli érdeklődést fog kelteni.

A szerkesztő.

Leirom a svédrendszerü forma gyakorlatai közül azokat a szabadgyakorlatokat, a melyek immár a mi testnevelési rendszerünknek is anyagát képezik. Kiterjeszkedem az uszási és légzé i gyakorlatokra, az egyes gyakorlatoknál a mozzanatokraosztásra, a melyek szerint azután akár ugynevezett tükörkép után, akár vezényszóra történik a gyakorlás.

Leirásomhoz felhasználtam: L. M. Törgren Läroboki gymnastik ; Handbook i gymnastik för arméen och flottan ; Haandbog i gymnastik ved gymnastik kommissionen ; Home gymastics on Ling's system by professor Anders Wide ; Dérné et d'É-Laurent, Manuel Le gymnastique ; Lefebure, methode de gymnastique éducative munkákat.

1. Álló alaphelyzet.

I-ső gyakorlat : Álló alaphelyzet. (Alapállás.)

A testsuly az állás közepére esik. A lábfej elhelyezésénél a sarkakat összezárom, a lábhegyeket derékszögben szétnyitom. A lábszárak összezárva, térdben és csipőben mérsékelten kifeszitve vannak. A gerincoszlop függélyesbe helyeztetik, a medence kissé előre esik, a has kissé behuzatik, s a mellkas mérsékelten kidomborodik. A vállakat mérsékelten és könnyü tartással (nem merevitve !) hátravonom, a nyakat egyenesbe emelem, a fejet előreirányzott tekintettel, vigyázva, hogy az álat előre ne nyujtsam, tartom. A kezeket, könyök, csukló, ujj izületekben mérsékelten kifeszitve lebocsájtom. Az ujjakat összezárom, a középujj a nadrágoldalvarrását érintse.

II-ik gyakorlat : Ülő alaphelyzet.

A test ülőrészei, a comb, a felső lábszár vizszintes helyzetben az alátámaszon nyugszanak. A térd- és bokahajlások derékszöget képezzenek, a lábfej az alapzaton nyugodjék. A test többi részei aránylag azon helyzetben vannak, mint az álló alaphelyzetben voltak.

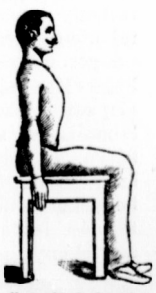

2. Ülő alaphelyzet.

III-ik gyakorlat: Fekvő alaphelyzet. (3-ik ábra)

3. Fekvő alaphelyzet.

A fekvő alaphelyzetben az egész test hátfekvésben a tarkótól a hátrészeken át a sarkakig vízszintesen elnyulik az alapzaton (padlón, padon stb.) A lábszárak, a sarkak összecsukva, a lábujjhegyek, a karok, kézfejek aránylag ugy tartandók, mint az álló alaphelyzetben voltak. A karok hátsó részükön, a tenyér kisujjas élén feszitve nyugszik az alapzaton. A fekvő alaphelyzetbe a következőként jutok: *Vigyázz!* (álló alaphelyzet.)

Fekvő alaphelyzet — Egy! (guggoló támaszba.)

Nyugodtan lábujjhegyre emelkedem, a kezek maradnak mint az álló alaphelyzetben voltak, guggoló állásba ereszkedem, aztán a térdeket összezárom, a törzset lehetőleg a vizszinteshez előre hajlitom, a tenyereket nyujtott karokkal, vállszélességben, egész lapjukkal az alapzatra helyezem. A tenyerek befelé forduljanak ugy, hogy a csuklókat összekötő egyeneshez a nagy ujj negyvenöt foknyi szög alatt hajoljon (68-ik ábra.*)

Kettő! (elülső fekvő támaszba.)

A lábujjhegyekkel s a térdben a testnek ugró lökést adok felfelé, ami által a testsulyt egy és fél másodpercre a kezek támaszába adom. Ez idő alatt a lábakat körives ugrással (nem csúsztatva! — 68-ik ábra) hátranyujtom, lábujjhegy támaszba, zárt sarkakkal.

Három! (Hátsó fekvő támaszba.)

A testet jobbra-lefelé forditom. Mikor a jobb oldal az alapzatot éri a jobb kezet helyén hagyva az egész törzset vele a lábakat, balkezet jobbra hátfekvésbe forditom, a balkezet vállszélességnyire a jobb kéztől, 45° alatt kifelé forditott tenyérrel lehelyezem. A test egyrészről a zárt sarkakon, másrészről a feszitett karokon kinyujtva támaszkodik.

Négy! (fekvő alaphelyzetbe.)

Az egész testet nyugodtan teljes hátsó fekvésbe eresztem le. A karok a könyökben aránylagosan behajolnak. Előbb a lábszárak érik az alapzatot, azután az alsó karok az alapzatra fekszenek, a derék és könyök támaszából a törzset hátfekvésbe bocsájtom, végül a kezeket a test mellé a lábszárak felé nyujtom, s felveszem a fekvő alaphelyzetet.

Álló alaphelyzet — Egy!

(Hátsó fekvő támaszba vissza).

Kettő!

(Elülső fekvő támaszba vissza).

Három!

(Guggoló támaszba vissza).

Négy!

(Álló helyzetbe vissza).

Pihenj! vezényszóval és helyzettel végzem a gyakorlatot.

Kellő gyakorlás után *Fekvő alaphelyzetbe — Rajta!* vezényszóra tagolás nélkül az álló alaphelyzetből átmegyek a fekvő alaphelyzetbe, és *Álló alaphelyzetbe — Rafta!* vezényszóra tagolás nélkül fekvő alaphelyzetből az álló alaphelyzetbe.

A 4-ik gyakorlat: Függeszkedő alaphelyzet.

A test a kezeken függ a bomról (trapézról, kifeszitett kötélről vagy más szerről). A balkéz közvetlen a jobb elé fog. A karokat a testsuly teljesen kifeszíti. A fej könnyedén hátramozdul s a gerincoszlop felső része kissé előre hajlik. A lábak az alapzatot nem érhetik. A lábszárakat, sarkakat összezárva, a lábfejeket derékszögü szétnyi lássa', a lábhegyeket könnyed, nyugodt, természetes tartással az alapzat felé nyujtom.

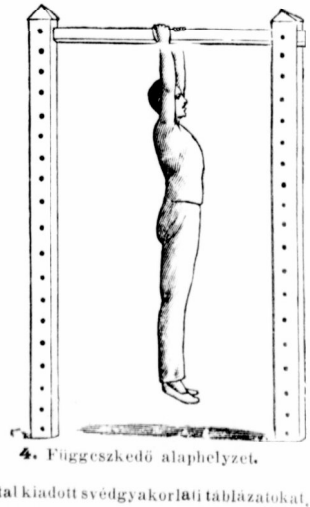

4. Függeszkedő alaphelyzet.

* Lásd a kultuszminiszterium által kiadott svédgyakorlati táblázatokat.

Az 5-ik gyakorlat. Térdelő alaphelyzet.

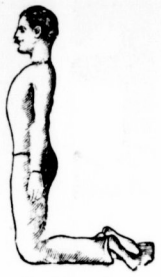

5. Térdeplő alaphelyzet.

A testsuly a térdeken nyugszik. Az alsó lábszárakat térdben hátra hajlitom, a sarkakat összezárom, a lábujjakat az alapzatra (padló, föld, pad, stb.) támasztva aránylag ugy tartom, mint az álló alaphelyzetben tartottam. A törzs, fej, a kezek tartása egészen olyan, mint az álló alaphelyzetben volt.

Vigyázz! (álló alaphelyzet).

Térdelő alaphelyzetbe — Egy!

A jobb lábbal sarktól-sarkig számitott három lábfejhoszszal egyenesen hátralépek és jobb térdre ereszkedem. A térd az alsó lábszár egyenesbe essék, a lábfej kissé befelé düljön. A ballábfej helyén marad, a ballábszárak behajlanak.

Kettő!

A baltérdet a jobbtérd mellé helyezem.

Vissza — Egy!

A baltérdet előre emelem, s ballábfejet az álló alaphelyzetébe bocsájtom.

Kettő!

A testsulyt a ballábra viszem, ezt kiegyenesitem, a jobb lábat térdelő helyzetéből utána viszem s az álló alaphelyzetet veszem fel. *Pihenj!* vezényszóra befejezésül bármelyik pihenő állásba helyezkedem. Kellő gyakorlás után *Térdelő alaphelyzet — Rajta!* vezényszóra tagolás nélkül a térdelő alaphelyzetbe; *Álló alaphelyzet — Rajta!* vezényszóra vissza az álló alaphelyzetbe tagolás nélkül helyezkedem.

Egy-egy tanitási időtartam gyakorlatainak beosztását az iskolaorvos bevonásával minden tömeggyakorlat előtt maga a vezető eszközölje a következők figyelembe vételével:

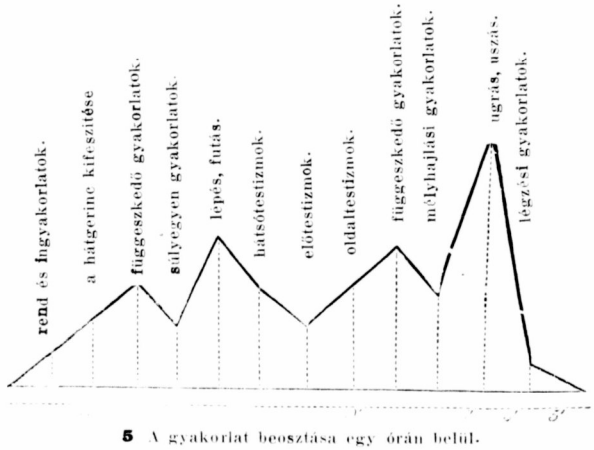

5 A gyakorlat beosztása egy órán belül.

A rendgyakorlatok a tornagyakorlatok között csak a tömegmozgás elrendezésére és a gyakorlatokhoz való felállitásra szolgálnak. Tehát csak a soralalakitások, fordulatok, fejlődések, kanyarodások, párok, kettős párok, sorbontás gyakorlandó. Ezeknek alapelemeit, épugy mint az alaphelyzeteket (1—5. ábra) kezdetben egyszerre el kell sajátittatni. A sorbontás a legegyszerübb formában a leggyorsabb lépésben, legfeljebb 10 másodperc alatt történjék. Néhány fordulat után a kéz, törzs, fej legegyszerübb gyakorlatai (7—21. ábra) közül 1—1 végzendő, hogy az inakat a gyakorlatokhoz előkészitsék.

A 6-ik ábrán feltüntetett táblázat az izomzat, véredények, légzőszervek igénybevétele szerint emelkedő eső vonalakkal mutatja a gyakorlatok további beosztását a hozzávetőleges időtartam szerint. Az egyes csoportok összevonhatók. Igy 1—2 gyakorlat körébe foglalhatók külön:

1. A hátgerinc kifeszitése, függeszkedő- és sulyegyen gyakorlatok.
2. A lépés, futás, amelyek lábujjhegyen gyakorlandók.
3. A hátsó-, elő-, oldaltestizmok.
4. A függeszkedő és mély hajlási gyakorlatok.
5. Az ugrási, száraz-uszási gyakorlatok.
6. Légzési gyakorlatok, amelyek összekötve nyugodt, lassu ütemben végzett kar, láb, lépési gyakorlatokkal, a vérkeringés, a légzés folyamatát lecsendesitik.

(Folytatása következik.)

OLYMPIA

40-ezer korona olimpiai célokra.

Mint hivatalosan értesülünk, Popovics Sándor pénzügyi államtitkár a 30 ezer korona rendkivüli segély engedélyezését aláirta s igy a budgetben felvett 10 ezer koronával együtt az olympiai kiküldetésekre összesen 40 ezer korona áll a Magyar Olympiai Bizott ság rendelkezésére.

A MOB. ülése.

A Magyar Olympiai Bizottság abból az alkalomból, hogy a m. kir. pénzügyminiszterium az olympiai kiküldetésekre a szükséges 40 ezer koronát folyósitotta, mult kedden este a Nemzeti Lovardában ülést tartott, melynek célja az volt, — ismervén már a rendelkezésre álló összeget, — hogy megállapitsa azokat a kereteket, amelyek között az egyes szakosztályok pénzügyi szempontból mozoghatnak. A nagy látogatottságnak örvendett ülés, melyen *Gerenday* György dr. elnökölt, s melyről *Muzsa* Gyula társelnök kimentette magát, elsősorban mély háláját fejezte ki *Apponyi* Albert gr. és *Wekerle* Sándor pénzügyminiszternek, hogy a nehéz pénzügyi helyzet dacára, méltányolni tudták az Olympiád országos fontosságu ügyét s a kért összeget kiutalványozták. Köszönetét tolmácsolta tovább *Andrássy* Géza gr. és *Muzsa* Gyula elnököknek azért a páratlan tevékenységükért, amit a már reménytelennek látszott olympiai segély megszerzésében kifejtettek. Kétségkivül az elnökség *Lauber* Dezső titkárral együtt méltán rászolgál az elismerésre, mert csak a ki behatóan ismerte az ügyet, tudja miyen rendkivüli szivósság és lelkesedéssel jártak el e kérdés sikeres megoldásában.

A MOB. a keddi ülésen a következő határozatokat hozta:

1. Felhatalmazta az *evezős* szakosztályt egy nyolcas és a szükséghez képest egy vagy két skiff Angliában való megrendelésre és a szükséges összeget utalványozta.

2. *Kilencben* állapitotta meg a kiküldendő uszók számát, s egy tréner szerződtetésére 200 korona tiszteletdijat utalványozott. Az együttes tréning helyéül a Császár-fürdő uszodáját jelölte ki.

3. A kiküldendő *vivók* számát nyolcban szabja meg, s egyben tudomásul veszi *Lauber* titkár azon bejelentését, hogy a MAC. rendelkezésére bocsátja tréning céljából a Nemzeti Lovardában lévő helységét a MOB. vivószakosztálya által tréningre felkért 20 vivónak.

4. Lauber titkár bejelenti, hogy hosszas agitáció után sikerült elérni a *birkózásban* egy uj sulycsoport beiktatását és pedig 73—93 kg.-ig. A bizottság hatban szabja meg a kiküldendők számát és tudomásul veszi *Vida* Henrik azon bejelentését, hogy a két alsó sulycsoport számára az együttes tréningre egy birkozó trénert fognak szerződtetni.

5. Az *atlétikai* versenyre kiküldendő számát 13-ban állapitja meg, kiket egy atlétikai tréner fog kisérni. A tréner előzetes fáradozásainak honorálására 300 koronát utalványoz. *Iszer* Károly felszólalására a bizottsáu ugy határoz, hogy az atlétikai tréner hetenkint legalább egyszer köteles az egyes pályákon megjelenni, s pedig a Millenárison, a Margitszigetin, a BEAC. és BBTE. pályáján. *Sztankovits* azon bejelentését, hogy az atlétikai tréner *Gerentsér* László dr. lesz, tudomásul veszi, azzal egyetemben, hogy a MOB. atlétikai szakosztálya minden versenyszámra 3—4 atlétát fog kijelölni, kikkel a tréner állandó érintkezésben marad.

6. A *lawn-tenniszre* kettő, a céllövészetre egy, netaláni megtakaritás esetén szintén két versenyző kiküldetése határoztatik el.

7. Öt tornász kiküldetése és egy tréner alkalmaztatása határoztatott el, ez utóbbi tisztelet dija 200 koronában állapittatott meg.

8. Három *football* szakember és

9. Három zsüri tag: egy vivó, egy atléta és egy tornász küldetik ki.

10. Az utazási szerződés megkötésére a MOB. egy bizottságot küld ki azzal a megszoritással, hogy azt a Cook és Sons-al tartoznak megkötni. A ruházatra ugy intézkedett, hogy mindazok, akik a MOB. utazási kedvezményeit igénybe veszik, kötelesek a később meghatározandó egyforma ruhát beszerezni.

A NÉMET TRÓNÖRÖKÖS jóvoltából az olympiádon résztvevő összes német versenyzők egyforma uj dresszt kapnak.

A londoni olimpiai versenyeken kiosztásra kerülő érmek.

Emlék érmek. A győztesek dijazására szánt érmek.

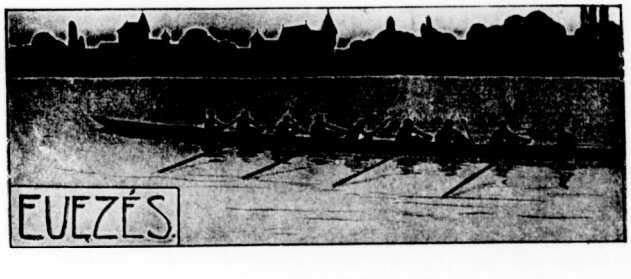

Versenynaptár.

I. Belföld.

Budapesti nagy regatta	junius 14.
Budapesti táv evezősverseny	julius 19.
Tiszai regatta-szövetség versenye Szeged	junius 28.
Váci országos regatta	julius 12.

Ezen versenyek részletes kiirásai megjelentek lapunk 16. 17. és 20. számának hivatalos rovatában.

II. Külföld.

a) *Ausztria.*

Bécs; távevezés	május 24.
Bécsi nagy regatta	junius 21.
Bécsi folyamregatta	julius 5.
Prágai regatta	junius 28.
Trieszti regatta	julius 12.

b) *Németország.*

Mainz	junius 13., 14.
Berlin	junius 14., 15.
Frankfurt	junius 21., 22.
Boroszló	junius 28., 29.
Bréma	julius 12.
Würtzburg	julius 12., 13.
Kiel	julius 19.
München	julius 26.
Mainz	augusztus 2.
Hamburg	augusztus 8., 9.
Hamburg (Német bajnokság)	augusztus 16.
Frankfurt-Páris közötti match	szeptember 13.

c) *Anglia* (főbb regatták a Themsén).

Walton-regatta	junius 20.
Henley Royal-regatta	julius 1., 2., 3.
Maidenhead-regatta	julius 4.
Kingston-regatta	julius 11.
Metropolitan-regatta (Putneyben)	julius 16.
Stainer-regatta	julius 18.
Molesey-regatta	julius 25.
Olympiai regatta Henleyben	julius 28., 29., 30.
Goring-regatta	augusztus 1.
Windsor and Eton regatta	augusztus 1.
Reading-regatta	augusztus 3.

Evezős kiküldetés.

Azon reményünk, hogy egy nyolcas csapat is képviselje az olympiádon a magyar sportot és tanuságot tegyen fejlettségéről, végre valóra vált. A kiküldetésre előirányzott és kért összegből az evezősök rendelkezésére álló részből a kétségkivül eme drágább sport olympiai költségei teljes fedezetet korántsem találnak, a hiányzó még mindig elég tetemes összeg előteremtése a kiküldöttek s a szövetségünk együttes feladatát képezendik.

A kiküldendők sokat vitatott kérdése a nevezés időpontjáig ime magától dőlt el. Mindig az volt az álláspontunk, hogy semmi mesterkéltség, semmi természet ellenes kombináció! Egyes-egyedül a tréning alapján előálló természetes kiválasztás a leghelyesebb, a legigazabb. Az a legjobb csapat, amelyik győz, nem pedig amelyet egy párolgó fekete kávé mellett egy kávéházi társaság annak kijelöl. Nagy buzgalommal látott neki evezőseink egy csoportja már az egész tél tartamán evezős-gyakorlatokkal az okszerü helyes tréningnek. Ezekből alakult a Pannonia nyolcasa megfelelő tartalékkal. A Duna evezős egylet nyolcasa csak most tudott megalakulni, amikor már-már lemondtak a nyolcasuk kiállításáról. E két nyolcas áll szemközt egymással. A többi fővárosi egylet nem vesz részt az olympiai próbaversenyen. A Nemzeti Hajós-Egylet skullistáival szemben a Duna skullistái állnak, de ezen uj erők képessége már a budapesti és bécsi regattán eldől, a próbaversenyig ezek iránt már semmi kétség sem áll fenn. A skiffisták közül a legjobb igy esetleg próbamérkőzés nélkül is kiküldött lehet.

Az olympiai nagybizottság végrehajtó-bizottsági ülésén, melyen dr. Perger Ferencz szakosztályi elnök és dr. Záborszky István előadó voltak jelen, a nagybizottság az evezősök részére 8900 koronát szavazott meg. Ezzel szemben a magyar evezősöknek a nyolcas és skiff számban kell indulniok. A csapat tréneréről, valamint megfelelő tartalék kiküldetéséről, ami ez összegből fedezetet nem találhat, az evezős-szövetség tartozik gondoskodni.

Ezen ülést követő napon dr. Perger Ferencz elnöklete alatt megtartott evezős-szakosztályi ülés fenti bejelentéseket tudomásul vette és elhatározta, hogy egy skiff és egy nyolcas hajót rendel meg Simsnél a hozzá való lapátokkal együtt. Ezután a bizottság felkéri dr. *Perger* Ferenczet, hogy vállalja el a magyar evezősök reprezentálását Henleyben a zsüriben és minden országunknak jutó mindenféle reprezentativ funkcióknál. Dr. Perger Ferenc erre hajlandóságát kijelentvén, a bizottság őt erre egyhangulag megválasztja. A legközelebbi ülésen állitják össze a bejelentendő evezősök névsorát.

Belföldi hirek.

A VÁCI EVEZŐS-VERSENY propositióit lapunk hivatalos rovatában közöljük. A 9. számból álló versenyszám igen jól volt csoportositva, ugy hogy evezőseink megtalálják benne a lehetőségét annak, hogy ott minél számosabban megjelenhessenek. A julius regattán természetesen az olympiai versenyzők nem jelenhetnek már meg, de igy legalább nyiltabb a páya és izgatóbb lesz a küzdelem.

A DUNA EVEZŐS EGYLET mégis fog senior nyolcast inditani, a mult számunkban közölt senior négyes a két skiffistájukkal és még két raceevezőssel fogja e csapatot alkotni.

A NEMZETI HAJÓS EGYLET azon kisérlete, hogy junior négyest állitson ki, megvalósult. Igy tehát 3 skiffistájukkal: Levitzky, Killer és Graáf Vilivel trainingben vannak. A skiffisták valóban kitünő formában lesznek a regattán.

Külföldi hirek.

A BÉCSI TÁVEVEZÉS, mely a bécsiek első versenye szokott lenni, május 24-én tartatik 18 km. távon. E versenyre ugyszolván csakis bécsi evezősök neveznek, bár nyilt verseny, igen kivételesen neveznek idegenek. Ez természetes is, mert ez annyira beleesik a 2000 méteres pályaversenyek tréningjének idejébe, hogy az ily versenyeken való résztvétel csak rontaná a pályaversenyre készülők finomabb preciz munkáját. Az öt számból álló versenyre most is csak bécsi egyletek neveztek. A nyolcasra a Lia, Normannen és Donauhort, az I. oszt. négyesre is három: az Ausztria, Union és Donauhort: a kettős párevezésre Ausztria, Donauhort, Pirat: a II. oszt. négyesre Donau és Pirat és a skiffre a Lia és Union.

A BÉCSI EVEZŐS VIRÁGKORZÓT junius 28-án rendezik a „Maria Josefinum" jótékony intézet javára, melyet este tüzijáték rekeszt be.

A MAINZER RUDER-VEREIN kiadott évi jelentéséből közöljük a következő érdekes adatokat, melyek világosságot vetnek azon nagyszerü viszonyokra, melyek között e sport oly szép eredménynyel müvelhető. A klubnak összesen 626 tagja van, ezek közül működő tag 148. A működő tagok közül 90 evezett, kik 1618 hajó indulással, 5343 egyéni indulást és 1125 kormányzási indulást tettek: 23 tag indult legalább 100-szor, (kilométer összeállitás nincs). Az egyesület összesen 270 győzelmet aratott fennállása óta a legtöbbet a német egyletek között (második helyen áll a frankfurti „Germania" 260 győzelemmel). Hajóállományuk 37 darab, melyből 11 magántulajdon. Ezenkivül ugyancsak magántulajdon a tréning céljaira szolgáló gőzmotorcsónak. A tréning vezetésére tavaly szerződték első izben Eastlendot Oxfordból, ki idén április 15-től ismét náluk működik. 1908-iki költségvetésüket 80.044.46 M.-ban irányozták elő, a klub tiszta vagyona pedig 55.092.69 M.-ot tesz ki.

HAMBURGBÓL irja tudósitónk: Május 3-án d. u. 5 órakor tartotta meg a „Ruderclub Allemannia von 1866" első tréningjét, gyönyörü derült időben a külső Alster bassinjában, mely alkalommal diszfelvonulást és három uj csónakjuk megkeresztelését is megtartották. Egyik uj kétevezősüknek, tekintettel Hollandiában elért szép eredményükre, „Amsterdam" nevet adtak. A felavatást fényes bankett és tánc követte.

Ugyanakkor a „Hamburger Yachtklub" tartotta meg első nemzetközi versenyét. A verseny szép időben folyt le s csak a szélhiányra való tekintettel voltak nem kielégitők az eredmények. Hat versenyben 8 tiszteletdij került kiosztásra, ami az elért eredményekre való tekintettel igen szép.

A BELGA EVEZŐSÖK az idén az angol olympiai regattán két nyolcassal fognak részt venni, mind a két genti egylet külön-külön nyolcast fog kiállitani, tehát nem kombinált csapatokat.

A ROYAL CLUB NAUTIQUE GENT az idén non cox versenyben négyest is rendelt. Eddig még egy belga egyletnek se volt non cix négyese.

ANGLIA SKIFF BAJNOKSÁGA (professzionista). Már 1900. óta nem evezték Angliában. E cimet akkor G. Towns szerezte meg a „Sportsman" c. lap serlegével és 200 font dijjal együtt. Towns azután hazájába Ausztráliába ment, hol mint hajóépitő telepedett meg. Majd a világbajnoki cimet is megszerezve Jack Gaudaur feletti győzelmével (Canada), senki sem hivta fel matschra az angol bajnoki cimért. Amint azonban Towns öcsesének átadta a világbajnoki cimet, mindjárt jelentkezett Sullivan a serleg és Anglia bajnoki cimének előbbi tulajdo-

Rőser tanintézet
BUDAPEST, VI., ARADI-UTCA 10.
I. Háromosztályu felsőkereskedelmi iskola.
II. Négyosztályu polgári iskola. III. Nevelő internátus.
IV. Egyéves kereskedelmi szaktanfolyam.

nosa, ki kész volt vele kiállani. Towns akkor azonban összes tréningjével volt elfoglalva, az általa kinált időpontban pedig a verseny nem jött létre. Most E. Barry is jelentkezett a cimért vivandó matschra, kit a „Sportsman" állandó bizottsága (Lord Desborough, R. C. Lehman, a parlament tagja és Pittmann) versenyre bocsáthatónak itélt. Towns 50 font utiköltséget kért most és jelzi egyben, hogy szeptember hóban lesz képes a bajnoki cimért a Themsén evezni. A versenyt tehát idén okvetlenül megtartják és nagy várakozással tekintenek elé.

AZ ANGOL EVEZŐS-EGYLETEK most tartják közgyüléseiket. Ezekről megjelent hiradások alig tartalmaznak valamit, miből a jövő készülődéseikre az olympiai versenyekre valami utalás volna. Most egy kissé már nyugodtabbak a kedélyek, mert már tudják, hogy mit csináljanak és igy semmi hir a gyülésezés vagy diskurziók kapcsán nem szivárgott ki. Az egyletek saját körükben kezdték meg a tréninget s az olympiai csapat ugy látszik csak a juniusi regatták végén, még inkább a julius első napjaiban tartandó Henley regattán ül össze. Egy érdekes hirt olvastunk a Quintin Boat-Club közgyüléséről. E klubba, mely most lett tagja az angol szövetségnek, ez év elején olvadt bele a Polytechnic Institut Rowing-Club. A polytechnikusok az evezésben nem értek el oly jelentős sikereket, mint a kricket és footballban. Az evezést inkább etoni emlékeik révén üzték, kiválóanyaguk azonban a Quintin clubban kitünően érvényesülhet. E közgyülésen Guy Nickals, ki a klubnak is tagja, nagyszerü kijelentéseket tett. Guy Nickals, ki 54-szer nyert addig különféle versenyben Henleyben s az egyetemi metscheken, most 42 éves és tavaly is a győztes oxfordi Magdalen coll. négyesét strokeolta Henleyben s az idei oxfordi nyolcast coacholta. Nickals felszólalásában fájdalmasan emlékszik meg arról, hogy nem választotta őt a Leander-club tavaly a kiállitott negyes csapatába, ezért igy ellene az ő régi oxfordi kollegiuma csapatát vitte győzelemre. O kész mindenkor tréningbe állani, ha e klub óhajtja és reméli, hogy az idei Henley regattára már fognak is egy reprezentativ csapatot állitani. Bár a mi evezőseinket is lelkesitenék jobban ilyen korban is az evezős versenyek.

AZ ANGOL EGYETEMI EVEZŐSÖK szorgalmasan készülnek saját május és juniusi versenyeikre. Érdekes, hogy Stuart is ujra tréningbe állit s most a jobb oldalon evez strokeot, a cambridgei versenyek után fogja csak eldönteni, hogy Henleyben ismét mely oldalon fog evezni. Ha a stroke oldalon is jól beválik munkája, akkor azon az oldalon fog maradni.

V. Hátuszóink.

A melluszáshoz hasonló, ha nem is oly nagy arányu fejlődést mutatott a másik kötött uszásfaj, a hátuszás, melynek az előző években meglehetős alacsony szinvonalán, csak két versenyző emelkedett tul: *Kósza* Sándor (ÓTE.) és *Hendl* Kornél (MTK.), bár kettejüknél tulajdonképpen ugy állt a dolog, hogy Hendl csak azért tudott érvényesülni, mert Kósza, tán kényelemszeretetből a hosszabb távokat teljesen negligálta és tisztán egész rövid distanciákra, legfeljebb 70 m.-re uszott, óriási fizikai erejénél fogva, kiváló eredményeket is produkálva, mig Hendl a 150 yardon, vagyis a klasszikus hátuszó-távon 2 p. 06.4 mp.-es idejével csak igen közepes rekordot állitott fel, s igy bizvást kimondhatjuk, hogy ideig-óráig tartó hegemóniája a hátuszásnak teljesen elhanyagolt és parlagon heverő voltán alapult.

A dolgok ilyetén állása mellett természetes volt, hogy kiválóbb hátuszó felbukkanása Hendl győzelmeit megszüntette és ugy a hosszabb távu hátuszásokat, mint a rekordot birtokába vette. Ez uj hátuszótehetség *Fülöp* Károly (MAFC.) volt, aki a szezon elejétől kezdve rohamosan fejlődve, már a Balaton junius 23-iki versenyén 1 p. 33·6 mp. alatt uszta a 105 m.-t és ezentul minden scratch hátuszás 70 m.-en felül elvitathatatlan zsákmánya lett; Kósza nimbusza rövid távon azonban csorbittatlan maradt és Fülöp sem tudta kiragadni a kezéből a pálmát. Hendl tavalyi formájáról itéletet mondani a lehető legbajosabb, mert az ugy szólván versenyről-versenyre változott, amit a terhes és megerőltető foglalkozása által okozott kimerülésnek tudunk be; ennek élénk illusztrációja lesz két tény szembeállitása: aug. 4-én Fülöp csak a legnagyobb erőfeszitéssel tudja 105 m.-en 1 p. 29.6 mp.-nyi remek idő elérése mellett a második helyre utasitani, mig néhány héttel később 150 yardon 2 p. 07·2 mp.-es, tehát még rekordjánál is rosszabb eredményt ér el; ugyancsak december 22-én Pető megveri 60 m.-en, mig négy napra rá Kellnert, a bécsi bajnokot győzi le. Általában véve azonban mégis cak megállapithatjuk, hogy Fülöp Hendlt állandóan és biztosan tartja, átvévén tőle a 100 m.-től felfelé való távokat, mig Kósza sprinthátuszásban ismét csak verhetetlennek bizonyult nálunk. Nemzetközi viszonylatainkat illetőleg meg kell még jegyeznünk, hogy a műugrástól eltekintve, ezen a téren kell osztrák és német szomszédainktól legjobban tartanunk. A most emlitetteken kivül még megemlitendő főként *Ónody* József (MUE.), aki Schieléhöz hasonlóan, mind a három uszásfajban kiválót produkál, amit 105 m.-en 1 p. 33·8 mp.-es és 60 m. 0 p. 50.8 mp.-es hátuszás ideje fényesen bizonyit. Az év vége felé sok szép reménnyel kecsegtetett *Pető* Pál (akkor BAK.) formája, de a jelen szezon elején hanyatlott a formája s már sokkal kevésbbé jó időket uszott; pedig jó lenne e fiatal versenyzőre ügyelni, mert ugy erős fizikuma, mint tempója megérdemli a figyelmet és a fáradtságot, melyet tréningjére forditanak; ugyanezeket mondhatjuk *Tar* Imréről (ÓTE.), aki néhány hendikepben uszott szépen. Ha még megemlitjük, hogy háton még *Szántó Imre* (MTK.) és *Ádám* Sándor (MUE.) is uszott, akkor hátuszó-szemlénk befejezésére csak még a tavaly elért jobb eredményeket kell áttekinthetőség kedvéért közölnünk:

1907. VI. 23. Fülöp 105 m. 1 p. 33·6 mp. (2 ford.)
1907. VII. 28. Kósza 70 m. 0 p. 54·6 mp. (1 ford.)
1907. VIII. 4. Fülöp 105 m. 1 p. 29·6 mp. (2 ford.
1907 IX. 2. Ónody 105 m. 1 p. 33·8 mp. (2 ford.)
1907. IX. 22. Hendl 150 y. 2 p. 07·2 mp. (3 ford.)
1907. IX. 29. Fülöp 150 y. 1 p. 59·8 mp. (3 ford., országos rekord.)
1907. IX. 29. Fülöp 100 m. 1 p. 26·2 (2 ford.)
1907. X. 21. Ónody 60 m. 0 p. 50·8 mp. (2 ford.)
1907. XII. 8. Hendl 100 m. 1 p. 23·8 mp. (4 ford.)
1907. XII. 22. Pető 60 m. 0 p. 49·6 mp. (2 ford.)
1907. XII. 26. Hendl 100 1 p. 24·4 mp. (4 ford.)

Belföldi hirek.

EGYLETEINKET a megindulo szezon alkalmából arra kérjük, hogy *minden* közérdeklődésre számot tartható közleményt, melynek igen szivesen adunk helyet, (kiirást, hireket stb.) *Donáth* Leó munkatársunk cimére (Budapest, I. Lenke-ut 1.) küldeni sziveskedjenek.

FŐISKOLAI USZÓREKORDOKAT fog idén először hitelesiteni a Főiskolai Sport-Szövetség, még pedig ugyanazon távokon, melyeken a MUSz. rekordjai fennállanak: a főiskolai rekordok intézménye Angliában és Amerikában régen fennáll (intercollegiate records) és azok nálunk való meghonositása már csak a magyar főiskolai uszók elsőrangu klasszisánál fogva is nagyon helyes.

A FÉRFI CSÁSZÁRUSZODA a mult héten (15-én) szintén megnyilt és igy uszósportunk eddigelé sajnos egyedüli versenyalkalmatossága ismét az uszók rendelkezésére áll, addig, mig a Duna hőfoka megengedi a londoni olympiai szempontjából annyira szükséges nyilttávu tréninget.

KÜLFÖLDI VERSENYKIIRÁSOKAT azok nagy terjedelme és óriási száma miatt, csak kivonatosan közölhetünk, de készséggel állunk olvasóink irásbeli megkeresésének rendelkezésére és magánlevélben szivesen küldjük meg a teljes eredeti propozició másolatát.

TRAININGÉLET A CSÁSZÁRFÜRDŐBEN. Az idő megenyhülésével az uszók lassanként odahagyják a Rudasfürdőt és a Császárfürdőbe költöznek át, ahol egyelőre az elmult hetekben csak a női uszodában trainiroztak; a férfimedence csak a napokban nyilt meg. Az események homlokterében természetesen az olympiád áll és valamennyi munkában levő uszónk erre készülődik igy elsősorban a *MTK.* hatalmas uszógárdája emlitendő meg, melynek sorai közül

majd minden számottevő versenyző trainingben áll. Halmay jelenlegi kiváló gyorsaságáról már megemlékeztünk, ennek ujabb dokumentuma a 3 hosszra — 72.30 m.-re (egy hossz 24 m. 10 cm.) legujabban elért 44 mp. (közbe 50 yard 25.6 mp.) Daniels 80 yardra (73 m.) 43 mp. el tart rekordot. Világbajnokunk már nagyon otthonosan bánik a crawl-stroke-kal és Londonban 1 p. 06 mp.-en belül reméli a 100 m.-t nyilt távon uszni. Hajós és Zachár mindketten dolgoznak már, előbbi egyelőre még rövidebb távokra, 100 yardot a minap 1 p. 04 mp. alatt tett meg. Igen értékes eredményekre van idén praedestinálva az eddig inkább mint oldaluszó kivált Hornung, akinek erőteljes, tiszta lábtempója egészen Zachárára emlékeztet, sőt azén tán tul is tesz ; uszásmodora 100 y.-tól 400 m.-ig egyaránt érvényesül, 100 yardra 1 p. 02.4 mp. a legjobb ideje. A MTK. többi uszói közül kiküldetésre aspirál Baronyi és Toldi ; előbbinek trainingjét betegeskedése két hétre megszakitotta, de most ismét munkába állt. Toldi formája igen biztató, a 3 hosszt (72.30 m.) 1 p. alatt tette meg. Hendl hir szerint teljesen visszavonul a versenyzéstől. A *MUE*-ből Hégner, Ádám és Onody trainiroz a próbaversenyre ; utóbbi szintén crawl-ozik. Hégner 1 p. 6 mp.-es ideje 100 yardra ujabb bizonyiték hanyatlott formája mellett. A *MAFC.* világrekordere, Fabinyi szorgosan készülődik a próbaversenyre, hogy két veszélyes riválisával felvegye a küzdelmet; multkor minden megerőltetés nélkül 40 mt 30.8 mp.-re uszott, de utána ugyanazon tempóban folytatta az uszást, kitartása és szivóssága a télen keresztül még csak növekedett. Fülöp még nem látott hozzá a tulajdonképeni traininghez és csak fürdik ; a staféta 3-ik tagja, Donáth, ismét elég jól sprintel, legutóbb a két hosszat (48.20 m.) 27.4 mp. alatt (közbe 50 yard 26 mp.) uszta meg. Az *OTE*-ből Kósza és Zsoldos vannak munkában, előbbi igen szép formát mutat és a 150 yardos hátuszórekordot (Fülöp 1 p. 59.8 mp.) szándékszik megjavitani, mig utóbbi a neki szokatlan 200 m.-es távon próbálkozik. A *BEAC*-ból csak Las Torres látható.

AZ OLYMPIAI USZÓPRÓBAVERSENYRŐL irt mult heti cikkünk uszókörökben általános helyeslésre talált és a mult hétfőn f. hó 11-én tartott tanácsülésén is privátim a tanácstagok legtöbbje magáévá tette azt. Ugy értesülünk, hogy az összes uszóegyletek memorandummal és azon kérelemmel fognak a MOB elé járulni, hogy irjon át a hadtestparancsnokságnak egy utász- és hidászszakasz kivezénylése és a 100 m. es pálya elkészitése érdekében. Nem kételkedünk, hogy a hadtestparancsnokság a kérelemnek eleget fog tenni, aminthogy hasonló szivességeket tett már a katonai felettes hatóság az evezőszövetségnek is. Ilyenképen ugy az anyag, mint a munkaerő dolgában minimumra redukálódik a költség.

A BEAC. FŐISKOLAI MEETINGET rendez junius 7-én (pünkösd vasárnap), mikor is a 220 és 880 yardos főiskolai bajnokságok fognak eldöntésre kerülni.

Külföldi hirek.

TÓBIÁS ZOLTÁN, a New-Yorkban lakó kiváló magyar bajnok, James Sullivan-tól, az amerikai atletikai szövetségelnökétől engedélyt nyert, hogy az amerikai próbaversenyen versenyen kivül részt vehessen. Itt elérendő eredményétől van függővé téve esetleges startja az olympiádon, természetesen magyar szinekben.

AS. V. LEIPZIG-OST mult vasárnapi versenyén (pálya $16^2/_3$ m.) az 50 m.-es főversenyt W. Dietrich (Magdeburger S. C.) 34 mp.-es gyenge eredménnyel nyerte, ami annyival is inkább érdekes, hogy Dietrich tagja egylete ötös sprintstafétájának, mely Berlinben egy alkalommal tudvalevően 24 mp.-es átlagot ért el 42 m.-re ; a két idő nem igen van összhangban egymással. Jó idő volt a 100 m.-es melluszásban (Arnold-Germania, Drezda 1 p. 25.2 mp.) és a 100 m.-es oldaluszásban (W. Seebald—Leipzig-Ost 1 p. 21.2 mp.) Az ifjusági 100 m.-es melluszásban nagy feltünést keltett H. Hanke 1 p. 29 mp.-es eredményével.

M. RITTER, az állandóan Londonban élő magdeburgi uszó, megnyerte londoni egyletének, a Zephyr Swimming Club-nak 220 yardos házibajnokságát 2 p. 54.6 mp.-es idővel.

WEBB MATTHEW KAPITÁNY emlékének megörökitése érdekében megindult akció célja mint legujabban értesülünk, nem emlékverseny, hanem szobor létesitése lesz. A gyüjtés már is szép eredménnyel jár.

A CSATORNA-ÁTUSZÁS ábrándja a megenyhülő idővel ismét kisért; Jabez *Wolffe*, aki oly számtalan meghiusult kisérlete után törhetetlen energiával ismét felvette a küzdelmet avval a csalóka kéklő tenger-csikkal, mely Dovert Calais-től elválasztja, most — mint értesülünk — idén utoljára fogott nagy feladatának megoldásába és mult héten már Brighton-ban először uszott is a csak 5° C. hőmérsékü vizben. Sziklaszilárdan meg van győződve, hogy idén diadalmas lesz és tavalyi balsikerét csak annak tudja be, hogy nem volt segitségére olyan révkalauz, aki a francia part közelében a különféle örvény és áramlat közt át tudta volna vezetni. Wolffe szerint kedvező esetben 12—15 óra alatt meg lehet uszni a távot (Webb tudvalevően 23¾ óráig uszott) ; idén ismét rendelkezésére fog állni a „Sea-Wolf" nevü gőzyacht, melyet néhány bőkezü sportmecenás nagylelküsége alapitott külön e célra.

A SCHWIMMER-CLUB RHENUS mult vasárnap Kölnben 25 számból álló nemzetközi uszóversenyt rendezett, (pálya 23 m.) mint azt egyik legutóbbi számunkban emlitettük is. A nemzetközi jelleget a belga A. *Delahaye* (Antwerpsche Zwemvereeinigung) startja adta meg, aki azonban semmi különösebb képességeket nem árulván el, harmadik lett a 230 m.-es főversenyben, melyben *Gubener* Karl (Magdeburger SC.) 3 p. 18.6 mp.-es jó idő alatt fenntartva győzött, akinek a 92 méteres rövid távu főversenyben sem akadt számottevő ellenfele, ideje utóbbiban 1 p. 07.4 mp., tehát szintén pompás volt; klubtársa, O. *Schiele* a mell- és a hátuszást nyerte meg, mindkettőt 92 méteres távon és mindkettőt kiváló idő alatt: előbbiben 1 p. 19.6 mp., utóbbiban 1 p. 18.8 mp., mig a Magdeburger SC.-nak a versenyen jelen volt harmadik tagja, *Prophet* a 92 méteres és a 46 méteres gyorsuszásokat (*bajnok kizárva*) nyerte meg 1 p. 08.6 mp., illetőleg 31 mp.-es idők alatt: előbbi jónak mondható, mig utóbbi közepes. Ugyancsak ő nyerte meg a junioroldaluszást is, de itt diszkvalifikálták: a három magdeburginak a 3×92 m.-es főversenystafétában (Kölni nagydij) ellenfele sem akadt és igy összesen kilenc első dijat szereztek egyletüknek. A többi verseny közül csak a főversenyműugrás (Rajnai nagydij) érdemel még emlitést, hol a nálunk is ismert W. *Riemann* (Hellas, Magdeburg) helyezetlen lett H. *Freyschmidt* (Rhenus, Köln) ellenében.

C. M. DANIELS tulfellengős tömjénezéséről szóló hirünkbe nyomdahiba révén csuszott be az amerikai 1 ang. mfdre. 28 p. 40'6 mp-es ideje helyett 3 p. 40.6 mp., amit bár olvasóink bizonyára maguk is észrevettek, de amit ezennel mi is helyreigazitunk.

NÉMET USZÓK AZ OLYMPIÁDON, mint már irtuk, számszerint tizen fognak indulni; miután az olympiai bizottság csak az utazási költséget fogja viselni és a német uszószövetség pedig összesen 500 M. (fejenként 50 M.) segélyt szavazott meg, a nevezéseknél az is tekintetbe fog vétetni, hogy az illető versenyző tudja-e saját maga a tartózkodás költségeit fedezni. Kiküldetésre pályázhat minden német uszó, ha ebbeli szándékát *Driemer* szövetségi uszókapitánynak irásban bejelenti és becsületszavára kötelezi magát a tréningrendszabályok betartására. A próbaversenyek a charlottenburgi verseny keretében (100 m.-es hátuszás, 200 m.-es melluszás, 200 m.-es verseny műugrás) fognak eldöntetni: ilyenképen az emlitett meetingnek fokozott jelentősége lesz. A németek csak a kötött uszásokban, a műugrásban és a stafétaversenyben inditanak versenyzőket, mig a 100, 400 és 1500 m.-es versenyben csak esetleg és feltételesen.

A CSÁSZÁRJUBILEUMI USZÓMEETING kiirásához, mely tudvalevőleg idén augusztus 1. és 2-án lesz Bécsben, pótlólag tesszük hozzá a következőket: a 100 m.-es melluszás, (aranyérem és bizottsági dij) *hölgyeknek* van fenntartva: a 100 m.-es uszás (bajn. kiz.) pedig csak a birodalmi tanácsban képviselt országok alattvalóinak. A dijak mind rögtön a győztes egylet, ill. versenyző tulajdonába mennek át. Lehetetlen nem némi célzatosságot felfedezni a kiirásban, mert pl. a 100 m.-es uszásban Halmayra való tekintettel egyszerü ezüst érem van, mig az osztrákoknak rezervált 100 m.-es uszás arany éremmel és Alsó-Ausztria dijával van dotálva. A 100 m.-es melluszás pedig ugy látszik, Baronyi kedvéért van hölgyeknek rezerválva. A verseny dijazása különben rendkivül gazdag, mert az 1609 m.-es és 100 m.-es hátuszásbajnokságon kivül a következő számokon van aranyérem és gyönyörü tiszteletdij: 100 m.-es melluszás, Bécs dija 500 m., gr. Wilczek dija műugrás, stafétaverseny 5×40 m., császárdij (5 aranyérem), 100 m.-es Alsó-Ausztria dija (csak osztr.) és vizipóló (7 aranyérem). Azonfelül 5 induló esetén a 2-ik nagy ezüst, 7 induló esetén a 3-ik ezüst érmet kap. Minden versenyzőnek, aki a távot leussza, ezüst emlékérem.

BERLIN BAJNOKSÁGAIT idén junius 28-án rendezi meg a Berliner Schwimmer-Bund Hermsdorfban még pedig 500 m.-es uszásra, (védő Emil Rausch, Poseidon—Berlin) összetett versenyre, uszás, buváruszás és műugrás (védő Waldemar Rie-

HUSZÁR A
V., Mérleg-utca 2. sz. (Gresham-palota)
Telefon 81—08.
Lakások, lépcsőházi szobák, villa és nyári lakások. Üzlethelyiségek gyári, ipari és kereskedelmi célra, nyilvántartási osztálya. Házak, telkek, villák vételre, eladásra, bérletre. Üzletek adás-vétele. Jelzálogkölcsönök I. és II. helyre. Állások mindenkinek ingyen. Válaszbélyeg. Elsőrangú ajánlatok.

mann, Hellas-Magdeburg) és műugrásra (védő Ottó Hooff Poseidon—Berlin). Győztesnek mindenütt aranyérem. A versenyeken csak német vehet részt.

NÉMET KIIRÁSOK. A Verband Hamburger Schwimm-Vereine junius 14. és 15-én rendezi nagy *nemzetközi* uszóversenyét 100 m.-es pályán Hamburgban a következő főbb versenyszámokkal: 1 *nap*. Főversenyhátuszás 100 m., főversenymelluszás 400 m. (vándordij, védő Zacharias). Hamburg bajnoksága 600 m. (aranyérem; csak hamburgiaknak). Szeniorverseny 300 m. (aranyérmet nyert versenyzők kiz.) főverseny 100 m., jubileumi staféta 4×100 m. (mell, hát, oldal, magyar); a versenyzők külön-külön usznak a megfelelő uszásfajban és az idők összeadatnak, a legrövidebb időt elért lesz a győztes; vándordij 3-szor sorrend nélk. győzelem. 2. *nap*. Szeniorverseny 100 m. (aranyérmet nyert versenyzők kiz.), Hamburg műugró bajnoksága (aranyérem, csak hamburgiaknak), főversenymelluszás 100 m., államdij 600 m. (ezüst serleg 3-szori sorrend nélküli győzelemhez kötve és aranyérem), oldaluszás 200 m. (aranyérmet nyert versenyzők kiz.), stafétaverseny 5×100 m. (tetsz. sz. vándordij 2-szer sorrend nélk.). A teljes programm 39 számból áll. Dijak ezüst érmek. Nevezések 1908. junius 3-áig A. *Witt* cimére (Hamburg 24. Graumannsweg 14.) küldendők. A Danziger Schwimmverein julius 11-én Zoppotban *nemzetközi* uszóversenyt rendez 100 m.-es pályán. Főbb számok: Keleti tenger bajnoksága kb. 3 km. (aranyérem) főverseny 50 m. (tiszteletdij), főversenyhátuszás 100 m. (tiszteletdij), főversenymelluszás 300 m. a „Keleti Tengeri Serleg"-ért (aranyérem), főversenystaféta 4×50 m. (vegyes, vándordij). Nevezések junius 25-éig a Danziger SV.-hez (Danzig, Töpfergasse 23.) küldendők.

ANGOL USZÓK AZ OLYMPIÁDON. Tekintettel az angol uszók óriási számára, a válogatások a legnagyobb körültekintéssel és gonddal történnek; minthogy pedig csak olyan ország, melynek önálló szuverén parlamentje van, jogosult 12 uszót minden számra nevezni, azért főleg a vizipólócsapatra való tekintettel, nagyon rendszeresen járnak el. Május 23-án lesz Anglia északi részében 14 válogatott játékos közt match, melyből az északi csapat fog kikerülni. Ugyanaznap Weston-super-Mare-ban a déli grófságok játszanak a középső (midland) grófságok ellen és e matchen mutatott formájuk alapján kerül ki a Dél csapata, melynek május 30-án lesz mérkőzése az Északkal már a Stadion pályáján. E mérkőzés tanulságai alapján összeállított csapat aztán az általános olympiai uszópróbaversenyek napján, junius 6-án fogja döntő mérkőzését tartani a skót-ir-walesi kombinált csapattal és csak ezután lesz az Egyesült Királyság reprezentativ csapata összeválogatva.

MISS ANNETT KELLERMANN, a világhirü professzionista hölgyuszó és műugró elhagyta eddigi tartózkodási helyét, Párist és egy évi tartózkodásra Amerikába, Bostonba utazott nagynénjével; ott is uszó- és műugrógyakorlatokat fog bemutatni.

ÉRDEKES FOGADÁS dölt el mult vasárnap, május 10-én Párisban a Piscine Montmartre-ban. David Cattaneo, az olasz professzionista uszó, ugyanis kötelezte magát 12 óráig folyton uszni anélkül, hogy pihenne, vagy leállna. Fogadását fényesen meg is nyerte, amennyiben a kitüzött időnél 40 percig tovább is uszott.

FAIRCLOTH VERESÉGE. H. W. Faircloth, a jó képességü Southern Counties bajnok 100, 220 és 440 yardra, nagy meglepetésre vereséget szenvedett egyletének, a Northern Lights S. C-nek házbajnokságában 440 yardra H. L. Hayward-tól 6 p. 40.2 mp. alatt 2 yarddal (pálya Hornsey Road Baths 44 y.); az idő azonban arra mutat, hogy Faircloth nincs formában, mert ugyanolyan távu bajnokságát 6 p. 12.4 mp. alatt nyerte.

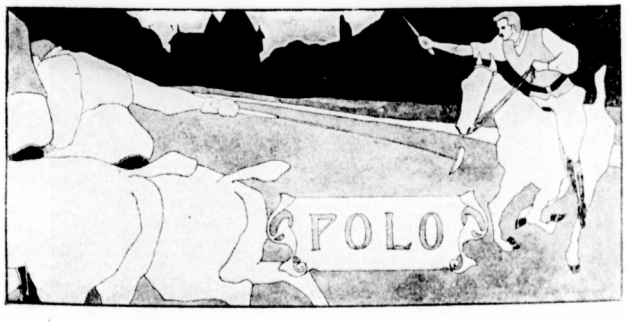

A Parlament Cup. A lovas polójáték izgató változatossága a Budapesten időző főrangu világot majdnem teljes számban kicsalta a gyepre. A Parlament Cup.-ért folyt a küzdelem a Budapesti Poló-Club főrend és képviselő tagjaiból alakitott két csapat között. A főrendekből alakitott csapatban *Vécsey* László gr., *Sigray* Antal gr., *Károlyi* Lajos gr., *Széchenyi* László gr. játszottak, mig a mágnás képviselők igy állottak fel: *Teleki* Géza gr., *Pallavicini* György őrgr., *Rohonczy* Lőrinc és *Andrássy* Géza gr. Biró *Ritch* Herbert volt. A küzdelem kemény és elkeseredett volt s végre a főrendek győztek 4:3 arányban.

Előzőleg tréningmérkőzés volt a piros zekések és a fehérek között, mely 2:1 arányban a vörösek javára végződött. A vörös csapatban *Andrássy* Manó gr., *Pallavicini* György őrgr., *Ritch* Herbert és *Széchenyi* László gr., a fehéreknél pedig *Wenckheim* József gr., *Sigray* Antal gr., *Andrássy* Károly gr. és *Károlyi* Lajos gr. játszottak. Rohonczy Lőrinc biráskodott.

A publikum most csak a mágnásvilágból kerül ki, de alkalmasabb pálya esetén igen nagy közönsége volna e vakmerő s minden izében férfias játéknak. Ez a játék nagyon megfelel a magyar temperamentumnak. Lóratermett náció vagyunk s szeretjük azt a sportot, ahol e képességünk érvényre juthat. Mágnásaink a játék meghonosodása óta játéktudásban, épen kiváló lovas művészetük miatt, könnyen és óriásit haladtak, ugy hogy elsőbbségük a kontinensen már alig képezheti vita tárgyát.

A BUDAPESTI POLO-CLUB f. hó 6-án tartotta meg 1908. évi rendes közgyülését gróf Andrássy Géza elnöklete alatt. A közgyülésen jelen voltak gr. Széchenyi Béla, gróf Sigray Antal, gróf Széchenyi László, gróf Bánffy Miklós, Rohonczy Lőrinc, őrgróf Pallavicini György, gróf Károlyi Lajos, báró Vécsey László, Ritch Herbert, gróf Wenckheim József. Az évi jelentés, valamint a folyó évi költségelőirányzat tudomásul vétetik és a megejtett választás folytán a választmány tagjai lettek: gróf Batthyány Gábor, gróf Bánffy Miklós, gróf Bethlen István, gróf Csekonics Gyula, gróf Hadik-Barkóczy Endre, gróf Károlyi Mihály, gróf Nádasdy Tamás, őgróf Pallavicini György, Rohonczy Lőrinc, gróf Sigray Antal, gróf Széchenyi László és gróf Wenckheim József. Rendes tagnak felvétetett Miguel Bragançai herceg.

AZ ELSŐ MÉRKŐZÉSEK. A Budapesti Polo-Club tagjai az első tréning-napokon átesvén, mult pénteken tartotta az első mérkőzését. Négy csapat indult az American Handicap Tournamentben. Az egyikben (A) gróf Széchenyi László, Ritch Herbert, gróf Andrássy Károly és gróf Bánffy Miklós játszottak. A másodikban (B) gróf Andrássy Manó, gróf Sigray Antal, Rohonczy Lőrinc és gróf Andrássy Géza. E két csapat három time-os játékban mérkőzött. Az első 1:0, a második 2:0, a harmadik szintén 2:0 arányban végződött, tehát a mérkőzést az első csapat nyerte meg 5:0 arányban. Ez a csapat került össze az elömérkőzés győztesével (C) gróf Teleky Géza, gróf Wenckheim József, őrgróf Pallavicini György és gróf Károlyi Lajos. Ez a mérkőzés rendkivül heves és izgalmas volt s az utolsó percig kétséges volt, hogy melyik csapat fog győzni. Az (A) csapat 1:0 nyerte az első mérkőzést 1:0 arányban. A második menetben a (C csapat került tulsulyba s 3:1-el végzett, mig a harmadikban ismét az (A) csapat volt gólképesebb 2:0 arányban végezvén. Végeredmény tehát 4:3 az (A) javára.

NEMZETKÖZI LOVASPÓLÓ-MÉKŐZÉST fog rendezni a Budapesti Póló-Club május 22-én a hamburgi és frankfurti lovaspóló-klub részvételével. Tavaly a frankfurtiak itt voltak s akkor igen szép mérkőzések folytak.

A HAMBURGI POLO CLUB, tekintettel a f. hó 22-én Budapesten tartandó versenyekre, már hetenkint kétszer serényen treniroz. A budapesti versenyen résztvevők névjegyzéke még eddig nem lett megállapitva.

DIABOLÓ.

Kellemesen szórakoztató, egészséges és graciőzus modern sportjáték. Az egész világon rohamosan elterjedt. Gyermekek és felnőttek egyaránt játszák. Orsó és egy páros bot dobozban, használati utasitással

fehérfém orsó . K 2.—, 6.—, 9.—.

fa vagy celluloid orsó . . . „ 3.—, 4.50, 6.—, 6.80, 9.—, 15.—.

KERTÉSZ TÓDOR,

BUDAPEST, Kristóf-tér.

Képes sport árjegyzék ingyen és bérmentve.

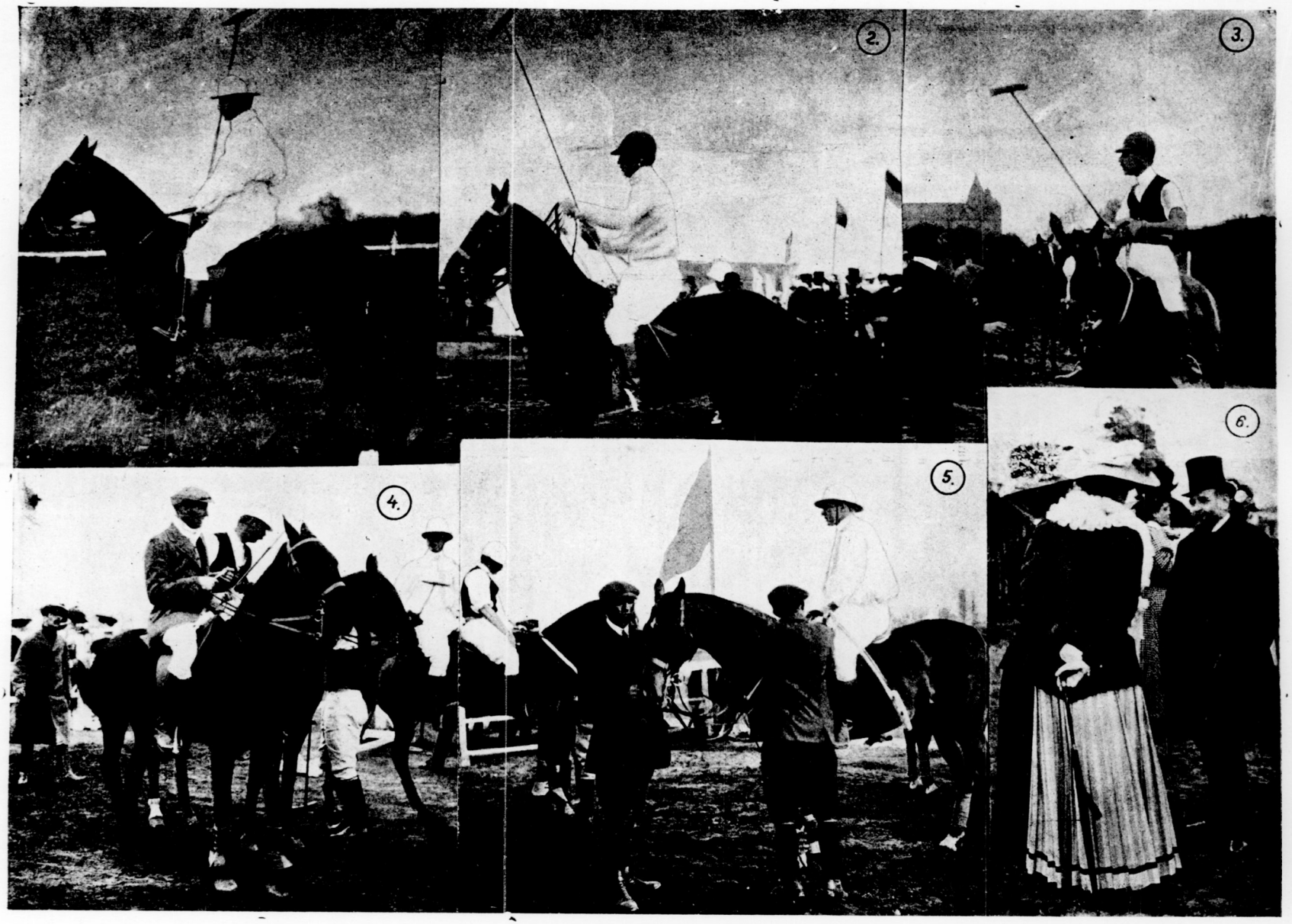

Képek a Budapesti Polo Club mérkőzéseiről.

1. Rohonczy Lőrinc. 2. gr. Sigray Antal. 3. gr. Wenckheim. 4. Ritch H. és gr. Károlyi L. 5. gr. Andrássy Károly és Manó. 6. Karácsonyi Aladár gr.

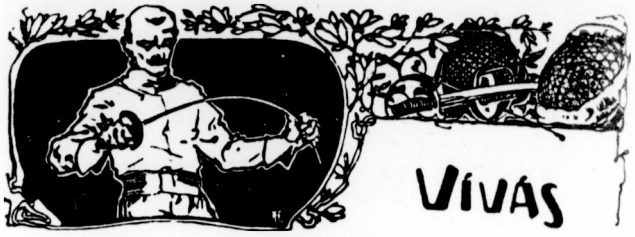

Olympiád.

A MOB. vivószakosztálya f. hó 8-án tartott ülésében *Nagy* Béla dr. elnök előterjesztésére magáévá tette azt a tréning tervet, melyet már közöltünk lapunkban. A MAC. vendégszeretetéről és bajtársi érzületéről tanuskodó azt az ajánlatát, hogy a tréning céljaira a Nemzeti Lovarda vivótermét felajánlotta, a bizottság köszönettel elfogadta és kimondotta, hogy a tréning hetenkint háromszor hétfőn,, szerdán és pénteken este ½7—½9 órák között fog megtartatni és hogy azon az olympiai tréningre hivatalosan kiszemelteken kivül minden versenyvivót szivesen látnak.

A tréningre hivatalosan a következő vivók nyertek meghivást: *Békessy* Béla, *Mészáros* Ervin, *Szántay* Jenő, *Halász* Gyula, *Krencsey* Géza, *Nagy* Béla dr., *Tóth* Péter dr., *Gerde* Oszkár dr., *Werkner* Lajos, *Hajdu* Marcel, *Heinrich* Aladár, *Sötér* Gyula, *Földes* Dezső dr., *Lehner* Artur, *Apáti* Jenő dr., *Dunay* Bertalan, *Mészáros* Lóránt dr., *Pajzs* Pál, *Fuchs* Jenő dr., *Lichteneckert* András. A vidéki vivók a dolog természete szerint nem voltak e tréningbe bevonhatók, természetes azonban, hogy aki tréningbe áll, az a kiküldetések eldöntetése alkalmával szintén mérlegelés alá fog kerülni..

A fenti névsor az idei nagy versenyek eredményei alapján van összeállitva és alig hisszük, hogy bárki is azon kivetni valót találjon. Ellenkezőleg ugy tetszik nekünk, hogy egy-két név még kimaradt abból. Mint értesülünk, egyébként a legközelebbi szakosztályi ülés a kérdéssel ujból fog foglalkozni és még egy vivónkat fogja meghivni, aki tévedésből kimaradt a meghivottak névsorából.

Ily komoly és nagyszabásu előkészület még sohasem volt olympiád előtt. Az eredmény hitünk szerint nem maradhat el.

Felsőmagyarország kerületi vivóbajnokság.

A Kassai Atlétikai Club f. hó 3-án rendezte a MASz. megbizásából a Felsőmagyarországi kerületi vivóbajnokságot. Ha a verseny nem is volt oly nagyszabásu, mint az egylet által mult évben rendezett országos verseny, mégis fényes tanujelét adta annak, hogy ügybuzgó és fáradtságot nem ismerő vezetés mellett a kerületi bajnokságok megtartása jelentékeny hatással bir a vidéki vivósport fejlesztésére. Oly vivókat láttunk megjelenni, kik méltán megállják helyüket egy országos versenyen is, ugy hogy örömmel tapasztaljuk, hogy egy-egy vidéki verseny már nem a régi verekedést, hanem igazi vivómüvészetet mutat be a mérkőzésen.

A versenyt tőrben és kardban Ambrózy Gyula csendőrszázados nyerte meg, Ambrózy régi vivó, kinek vivótudását fölösleges méltatnunk, mert számos vivóversenyen elért sikere, a tavalyi szegedi verseny megnyerése élénken beszélnek kifejlett vivó müvészetéről. Egyben ő a Kassai Atlétikai Club vivóosztályának lelke, ki folytonosan agitál a vivás gyakorlásának felszinen tartása mellett. A Kassai Atlétikai Club — Orsovára történt áthelyezése folytán — sokat veszit vele. A tőrverseny második helyezettje Wohlfahrt Nándor, honvédhadnagy volt. Élénk, gyors és kombinált támadásu vivó, kin azonban a tréning hiánya meglátszott, mert sok riposztott hagyott el, s ez okozta éppen, hogy kardban már nem tudott annyira érvényesülni. A harmadik Jankó Miklós mérnök volt. Főleg riposztokban dolgozó vivó, ki a kinálkozó alkalmat minden alkalommal kihasználja ellenfele megszurására.

A kardban második Cservenka László (Eperjesi Torna- és Vivó-Club, Dobay Károly tanitványa) lett. Agilis, bár nem változatos támadásokkal küzdötte ki a helyet. Hosszabb tréning mellett számottevő versenyvivóink egyike lehet. A harmadik helyre Riedl Oszkár (Salamon Sándor tanitványa, Lőcse) jutott. Tóth Péterre emlékeztető vivó. Rendkivül nyugodt, még az utolsó pillanatban is védésre kész vivó, ki éppen a tulságos sok védésre dolgozása miatt nem jutott a második helyre. Korrekt vivó modora, pontosan kivitt akciói s főleg parádjai igen jó benyomást tettek, ugy hogy bármely nagy versenyen is kemény ellenfélként fog állani. A negyedik Kasznár Frigyes (Lőcse, Salamon tanitványa), ki agilis, de még nem kiforrott vivó. Fölösleges mozdulatai közben többször érte ellenfelének pengéje.

A verseny győztese Ambrózy, a Kassai Atlétikai Club aranykeretes ezüstérmét és a honvédelmi miniszterium tiszteletdiját, Cservenka László pedig az ezüstérmen kivül a közös hadügyminiszterium tiszteletdiját kapta. Wohlfahrt, Jankó és Riedl ezüstérmet nyertek.

A versenyt bankett követte, melyen Sötér Gyula — ki a MASz.-t képviselte, — a klub lelkes vezetőségét és annak elnökét gr. Zichy Károlyt köszöntötte fel. Majd dr. Halmy Károly Ambrózy Gyulát, mint a verseny győztesét üdvözölte, s vett tőle igen szép szavakkal a KAC. nevében bucsut. Azután Bartay Oszkár, a KAC. titkára, a MASz.-nek s az idegen vivóknak mondott köszönetet a verseny támogatásáért. Jankó Miklós lelkes szavakkal éltette a megjelent vivómestereket, kiknek a verseny sikerében oroszlárészük volt.

Végül Bartay Oszkár adott még kifejezést azon reményének, hogy a Kassai Akadémiák Sportegyleteivel való egyesülés már csak napok kérdése, s egyesülten fokozottabb sporttevékenységre van kilátás.

S. Gy.

Hirek.

A VIVÓVERSENY SELMECBÁNYÁN. A *Selmecbányai Főiskolai Athletikai Club* Selmecbányán, 1908. május 31-én országos főiskolai csapat és országos nyilt egyéni kardvivó versenyt rendez a következő feltételek szerint:

I. Főiskolai kard csapatverseny négyes csapatoknak.
II. Országos nyilt egyéni kardverseny.

1. A verseny a MASz. vivóverseny szabályai, azonkivül az I. verseny a Főiskolai SSz. általános rendszabályai értelmében rendeztetik.

2. Az I. számban részt vehet minden magyarországi főiskolai sportegylet egy-egy négyes csapattal. A II. számban indulhat minden magyarországi amatőr gentleman vivó.

3. *Dijazás.* Az I. sz. verseny győztes csapatának minden tagja ezüst, a második csapat minden tagja bronz érmet kap, azonkivül a csapatok tiszteletdijat; a II. verseny győztese kapja „*Selmecbánya 1908. évi kardvivó bajnoka*" cimet, bajnoki szalagon aranyérmet, a második, harmadik, negyedik, ötödik ezüstérmet és minden első osztályunak minősitett vivó bronzérmet kap. Tiszteletdijat kap az első négy helyezett. A még rendelkezésre álló tiszteletdijakat a versenybiróság osztja ki.

4. A nevezéseknek tartalmazniok kell a versenyző nevét, foglalkozását, lakását, egyletének nevét, mesterének nevét, lakását, a tétet és végül a II. sz. versenyben a FSpSz. ált. rendszabályainak 20. §-ában megkövetelt feltételek igazolását. A nevezések a SFAC. cimére Selmecbánya, Bányászati és erdészeti főiskola küldendők.

5. *Tétek*: A II. sz. versenyben egyénenként 10 korona, az I. sz. versenyben csapatonként 10 korona.

6. A versenyre való jelentkezés a SFAC. vivótermében május 31-én d. e. ½9 órakor kötelező. A versenyre érkező vivók elszállásolásáról a rendezőség gondoskodik. *Látta és jóváhagyta a MASz. vivószakosztálya.*

A FVC. HÁZI VERSENYE. A FVC. ápr. 28—30-án kitünően sikerült háziversenyt rendezett. A juniorok osztályában első lett *Éber* István, második Danos László. A szeniorok osztályát

FODOR-féle vívóterem Koronaherceg-u. 3.

Stiller Mihály nyerte meg, Pick János előtt, mig Gyárfás Lajos és Jellinek Manó dr. a harmadik és negyedik helyet foglalták le.

A széniorverseny két első helyezettje és a klub három legjobb vivója *Földes* Dezső, *Lehner* Artur és *Sötér* Gyula ismét külön csoportban mérkőztek. Az izgató küzdelemből elsőnek *Sötér* Gyula került ki, második *Földes*, harmadik *Lehner* lett. Sötér ez idő szerint óriási formában van.

FÖLDVÁRY GYÖRGY DR. a MASz. és MOB vivószakosztályaiban betöltött előadói tisztéről lemondott. A vivóközönség sajnálattal veszi tudomásul lemondását, mert tisztét nagy hozzáértéssel és kiváló buzgalommal töltötte be.

FODOR KÁROLY PÁRISBAN. *Fodor* Károly műegyetemi vivómester a magy. kir. vallás- és közoktatásügyi miniszterium megbizásából Párisba utazott a középiskola (interscolaire) vivóversenyek és általában a gyermekvivás és ifjusági vivósport tanulmányozására. Aki tudja, hogy Magyarországon a gyermekvivást jóformán *Fodor* Károly teremtette meg, aki ismeri a mester szakértelmét és páratlan agilitását, az örömmel állapithatja meg, hogy a kulturminiszter bölcsen járt el a kiküldetésnél és ez utból a magyar sportnak igen nagy haszna lesz.

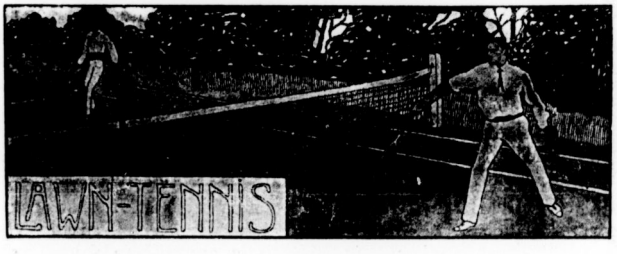

KLUBKÖZI MÉRKŐZÉS WAC.—PRATER SPC. Prater SpCl. győz 25:17. Mult szombaton a WAC. pályáin klubközi versenyt rendeztek a WAC. és a Prater Sport-Club között. Az eredmények az igényeket teljesen kielégitették és érdekesnél érdekesebb küzdelmek voltak. A verseny legnagyobb eseményét C. r. Wessely—Kinzl pár veresége képezte Stoeck—Zborzil ellen, kik 7:5, 3:6, 7:5 arányban győztek. Utóbbiak szép összjátékot mutattak be, miközben Zborzil gyakran sikerrel alkalmazta az amerikai serrie-t.

Wessely még nincs formában s igy nem fejthette ki tudását. Kinzl jó volt, játékerejéből mitsem vesztett. A kettes játékban mindazonáltal ugy Wessely, mint Kinzl fölényben voltak. Ugyanis Wessely—Zborzil felett 9:7, 6:1 arányban, Kinzl Stoeck felett 6:9, 6:2 arányban győzött. Egyéb érdekes eredmények a következők:

Fritzi Pietrzikowsky győz Willy Klima felett 6:4, 6:3, Willy Klima—Kinzl veri Fritzi Pietrzikowsky—Stoeck párt 6:4, 6:3, Seifert—C. r. Wessely győz Gramlik—Zborzil felett 6:4, 5:7, 6:1. Az összes vegyes páros versenyt a PSpCl. nyerte meg.

A PRATER SPORT-CLUB által rendezendő s Ferenc-József-Károly Ő cs. és kir. fenségének fővédnöksége alatt álló VI. nemzetközi versenyek május 23-án kezdődnek. A versenyek a PSpCl. WBC. pályáin tartatnak meg, Wien II/2. Pratergürtelstrasse 1.

VERSENYSZÁMOK. 1. *Férfi egyes a kontinens bajnokságáért.* Nyitva áll kontinentalis játékosok részére. A dij a győző tulajdonába megy át, azonkivül a győző egy pajzsot nyer, mely a következő évben a győző hazájában védendő.

2. *Férfi egyes Alsó-Ausztria bajnokságáért.*
3. *Férfi egyes a Prater Sport-Club WBC. tiszteletdijáért.*
4. *Női egyes Alsó-Ausztria bajnokságáért.*
5. *Férfi páros Alsó-Ausztria bajnokságáért.*
6. *Női páros Ausztria bajnokságáért.*
7. *Vegyes páros Wien bajnokságáért. Hendicep számok.*
8. *Férfi egyes* I., II. osztályu.
9. *Női egyes.*
10. *Férfi páros.*
11. *Vegyes páros.*
12. *Női páros.*

Minden versenyben a győzőnek és a másodiknak értékes tiszteletdij, legalább 12 (pár) nevezés esetében pedig a 3-iknak is tiszteletdij jut.

Nevezések a nevezési dijak lefizetése mellett Prater Sport-Club Wien, II/2. Pratergürtelstrasse 1. küldendők.

Nevezési zárlat május 19. d. u. 6 óra.
Sorsolás május 20-án d. u. 6 órakor.
A verseny kezdete május 20-án d. e. 9 órakor.

AZ ANGLIAI OLYMPIAI TENNIS PRÓBAVERSENYEK, melyek a Queen's clubban a bajnoki versenyekkel kapcsolatban e héten tartatnak meg, már előre is meglepetésekkel kezdődnek. A két ausztráliai Wilding és Poiderin egészségi okokból nem játszhatnak, Roper Barett töröltette magát, épen ugy Mrs. Lambert Chambres is, ki tulságos megerőltetése miatt nem játszhatik.

AZ ANGOL TENNISJÁTÉKOSOK, kik Angliát az olympiai versenyeken képviselni fogják, már kijelöltettek. Ezek következők: A férfi egyesben: *H. Ropu Barrett, H. L. Doherty, W. V. Eaves, A. W. Gore, G. A. Caridia, R. F. Doherty, L. H. Escombe, M. I. G. Ritchie.*

A férfi kettesben: *R. F. és H. L. Doherty, A. W. Gore és H. Roper Barrett, G. A. Caridia és G. M. Simond, G. W. Hillyard és W. V. Eaves, M. I. G. Ritchie és L. H. Eascombe.*

A női egyesben: *Miss D. Boothby, Mrs. Lambert Chambers, Miss A. M. Morton, Miss Eastlale Smith, Miss M. Coles, Miss A. N. G. Greene, Miss V. Pinckney, Mrs. Sterrg, Mrs. Winch.*

NÉMETORSZÁGOT a juliusi olympiai versenyeken Londonban V. Schomburgk dr. vezetése mellett Froitzheim, O. Kreutzer, H. Schomburgk, Lerssner és V. Müller fogják képviselni.

WIESBADEN-ben a lawn-tennis verseny az idén május 14-én kezdődik. A fürdőigazgatóság egy 1200 M. értékü serleget irt ki férfi egyesre.

ANGLIA FEDETT PÁLYA BAJNOKSÁGAI most vannak a befejezés stádiumában. Tudvalevőleg az egyes versenyek győztesei a bajnokság védőivel mérkőznek a bajnoki cimért. A *férfi egyes bajnokság* elődöntője nagy meglepetéssel végződött, amennyiben az utóbbi időben, különösen a kontinensen, oly fényes formát mutatott M. I. G. *Ritchie* 6:4, 6:2, 6:3 arányban vereséget szenvedett A. W. *Gore*-tól, aki tehát *Wilding*-gel, a bajnokság védőjével, fog küzdeni a bajnoki cimért, ha ez egyáltalán, ki tud állani, mert most van a gyógyulófélben erős influenzájából. A *férfi páros* elődöntőjéből *Gore* és *Seer* (álnév) került ki győztesen, A. H. és F. G. *Lowe* párt 7:5, 6:3, 0:6, 6:3 arányban legyőzvén s igy a védő Wilding és Ritchie párral kerülnek összse. A *női egyesben* az elődöntőben Mrs. Lambert—Chambers 6:3, 6:3 arányban győzött Miss A. N. G. *Green felett* s igy a védő Miss Eastlake-Smith-tel fog összekerülni. A *vegyes páros bajnokság* a semifinal stadiumában van, hol Dodge és Miss Pickney pár 6:3, 0:6, 8:6 arányban győzték le a Norton és Mrs. O'Neil párt.

Lapzárta után értesülünk, hogy a *férfi páros* bajnokságban a védő pár A. F. Wilding és Ritchie a bajnokságot 6:3, 6:2, 5:7, 8:6 arányban nyerték a döntőben A. W. Gore és Roper Barett ellen. A női egyes bajnokságban Mrs. Lambert Chambers 6:2, 6:3 arányban verte a védő Miss Eastlake Smith-et.

Férfi egyes döntő: AW. Gore—AF. Wilding (védő). 4:6, 8:6, 6:0, 8:6. A győztes *Gore* most 40 éves és formája tetőpontján van.

Vegyes-páros döntő: Wilding és Miss Eastlake Smith (védők)—Ritchie és Miss Green 6:1, 1:6, 6:3.

Versenyek.

Francia bajnokságok fedett pályákon.

Férfi egyes. Döntő mérkőzés: M. T. G. Ritchie—M. Decquis 8:6, 6:4, 1:6, 6:4.

Női négyes. Döntő: Mlle Masson—Mme Gallay 6:1, 6:2.

Decquis—Vacherot 6:3, 6:3, 6:4.
Decquis—Vacherot 6:3, 6:3, 6:4.

Vegyes páros verseny. Döntő: Mlle Masson—A. F. Wilding—Mme Decquis—Decquis W. O.

LOVAS GYULA vivóterme
BUDAPEST, VI., Nagymező-utca 28. II. em.

Leikilsmeretes tanitás urak, hölgyek és gyermekeknek.
Ez évben megnagyobbitva
Kard-, vitőr- és ökölvivás, tornázás.

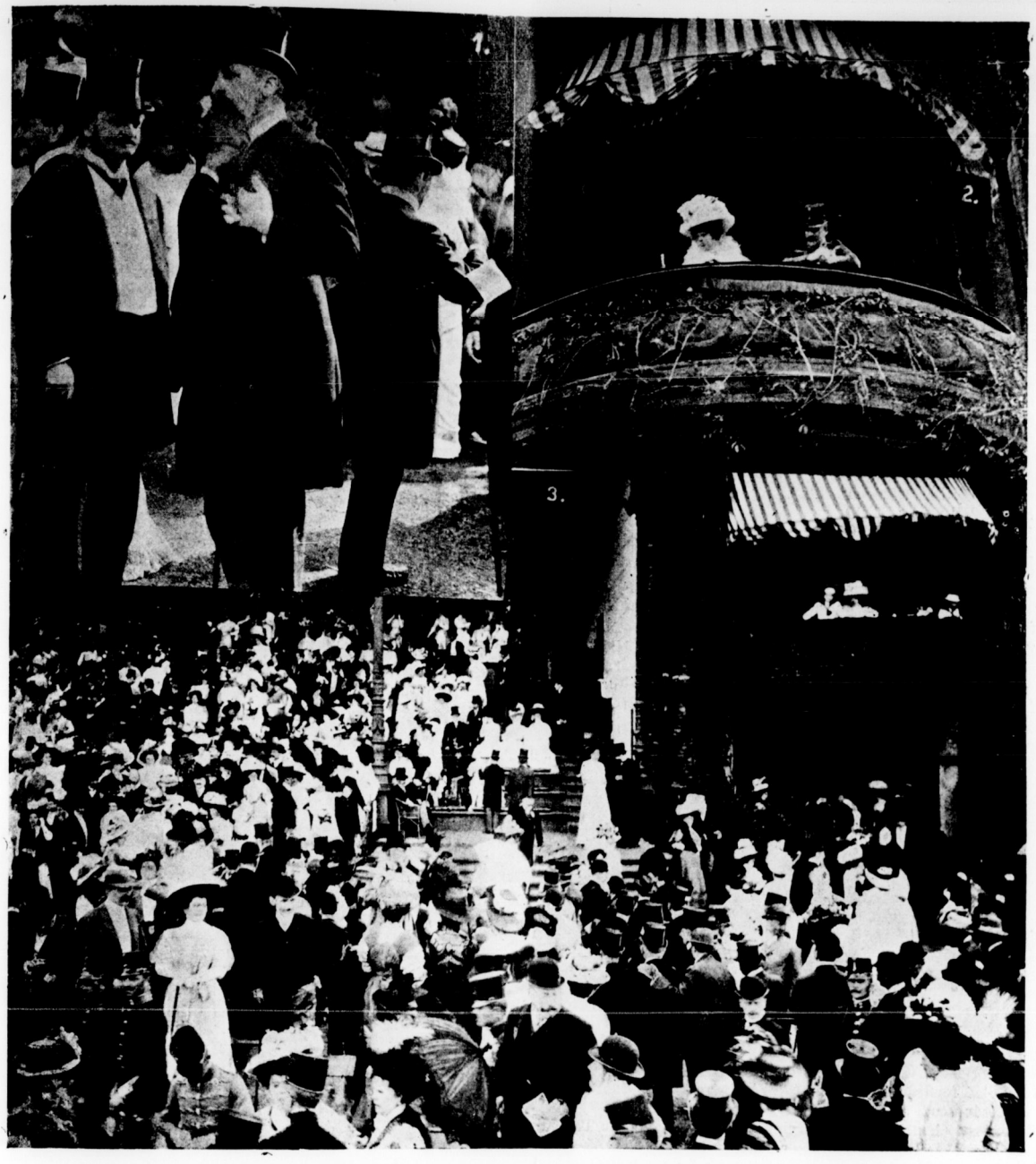

Képek a Király-dij napjáról.

1. gr. Apponyi Albert és Wlassich Gyula. 2. József főherceg és Auguszta főhercegasszony az udvari páholyban. 3. A nagytribün.

A KIRÁLY-DIJ a nagy favorit Peregrin könnyü győzelmével végződött, mig a második helyre Fantome került közmeglepetésre Rother Stadl és Mátka előtt. A verseny reálitásához azonban szó fér, mert botrányos rossz volt az indítás. Peregrin repülő startot kapott, mig Rentier, Mátka s a Szemere-lovak hosszakat veszitettek. Valószinüleg rendes startnál is Peregrin nyert volna, de csak küzdelem után. Örvendetes tény, hogy a három első ló belföldi mén ivadéka.

AZ ALAGI-DIJBAN állitólag ujból pályára jön Maxim s miután a háromévesek közt az ő állóképességét becsülik legtöbbre, komoly esélye is van a győzelemre, sőt a derbyben is erős ellenfél lesz.

A RÉGEBBEN oly félelmetes Planner-istálló az idén nagyon rossz formában van; a Király-dij napjáig egy futamot sem sikerült megnyernie a pesti pályán.

A 2000 GUINEAS az amerikai Normann győzelmével végződött, mig az 1000 guineast Rhodora, a tavalyi derbynyerő testvére nyerte.

A NEMZETI HAZAFI-DIJ uj derbyló bemutatkozása volt. Gróf Pálffy János Bonfini-je, mely már tavaly is a jobb kétévesek közé tartozott, jelentős javulást mutatva biztosan győzött Fantome, Rentier és Hirnök II. ellen. A Derbyben tehát elsősorban is az öreg Reeves lovai, Maxim és Bonfini lovai veendők kombinációba.

GOMBA-CSIKÓK eddig a legjobb kétévesek és pedig gróf Trauttmansdorff Lajos Nemesis-e és még inkább Slecinká-ja mutattak eddig legreálisabb formát a kétévesek között.

A MAGYAR TORNÁSZOK A LONDONI OLIMPIÁDON. A Magyar Olimpiai Bizottság tornász-szakosztálya a londoni olimpiád tornászati versenyére a következő tiz tornászt nevezte be:

Antos Mihály (BBTE.).
Erődy Béla (Postás TSE.).
Gellért Imre (MTK.).
Gerhauser Sándor (BBTE.).
Graf Frigyes (NTE.).
Horváth Boldizsár (NTE.).
Nyisztor János (MTK.).
Spécz Gyula (Szegedi TE.).
Szücs Vilmos (BTC.).
Szabó Kálmán (BTC.).

A tiz tornász Kmetyko János művezető felügyelete mellett treniroz a londoni olimpiád tornászgyakorlataira junius 28-ig, amikor az utolsó tornászati próbaverseny alapján kijelölik azt az öt tornászt, aki az olimpiádon a magyar szineket képviselni fogja.

A SZEGEDI TORNAEGYESULET TAVASZI ÜNNEPÉLYE. A szegedi tornaegyesület legutóbb tartott választmányi ülésén a május 31-én tartandó szokásos tavaszi tornaünnepélyének sorrendjét állapitotta meg. Lesz szabadgyakorlat, általános szertornázás, mintacsapattornázás a magas nyujtón, magasugrás verseny, egyéni verseny a magas nyujtón (juniorok részére) és magas korlát verseny a képzett tornászok közt. A verseny iránt mutatkozó érdeklődést fokozza, hogy a szegedi középiskolák tanulói közül 20—20 tagu mintacsapat fog résztvenni a versenyen. Az ifjak hat tagu csapatversenyben vesznek részt a magasugrásban és a magas korláton fognak versenyezni. Ez utóbbi egyéni verseny lesz. A verseny szinhelye az idén is a honvédhuszár laktanya fedett lovardája lesz. Az agilis vezetőség minden lehetőt megtesz a végett, hogy a legszebb gyakorlatokat mutassa be. Az egyesület a világhirü Fechner cégtől egy szabadalmazott vaskorlátot hozatott és igy a jó erőknek a legjobb sereket nyujtja. A londoni olimpiai verseny előkészitő bizottságának ülésére *Spécz* Gyulát küldte ki. A pünkösdkor Budapesten tartandó országos szövetségversenyen is népes csapattal vesz részt. A versenyekre a tagok buzgón készülnek és a gyakorlati órákon mind számosabban vesznek részt.

BAJNOKI FÜLESLABDA-MÉRKŐZÉSEK. A Magyarországi Testedző Egyesületek Szövetsége által kitüzött füleslabdabajnokság első fordulójának előmérkőzéseit vasárnap délután fejezték be a Határ-utcai pályán a következő eredménynyel:

Budapesti (Budai) Torna Egylet győz 5 : 3 a Postás Tisztviselők Sport Egylete ellen. Biró: Iszer Károly (BTC.).

III. kerületi Torna- és Vivó Egylet győz 6 : 0 a Budapesti Torna Club ellen. Biró: Dánér Béla (BBTE.).

BBTE. II.—Postás TSE. II. 3 : 1 a szövetségi dijért.

A füleslabda-bajnokság állása a budapesti kerületben az első forduló befejeztével a következő:

1.	Budapesti (Budai) Torna Egylet	4	pont
2.	Postás Tisztviselők SE.	2	„
3.	III. ker. Torna- és Vivó Egylet	2	„
4.	Budapesti Torna Club	—	„

Attekintés Az atlétikai szezon teljes erővel beköszöntött. Mult vasárnap két verseny is volt. A MAFC. által évenkint májusban rendezett főiskolai és a BAK. junior versenye. Mindkettőben elég respektabilis eredmények érettek el, különösen a sprint távokon. *Ludinszky* 10·4 mp-es ideje a korai szezon mellett tuljónak tetszik, ámbár kétségkivül Ludinszky nagytehetségü sprinter. Sprintereknél szokatlan hosszu lépései elég gyorsasággal végrehajtva, nagy sebességet kölcsönöznek neki. Ha ideje reális, ugy fejlődése meglepő. *Szegedy* 176 cm.-es eredménye a szezon derekán is imponáló volna. A sprint és ügyességi gyakorlatokban (ugrás, dobás) a főiskolások igen jók, de a közép és hosszu távon az általános gyengeség itt is mutatkozik. Hiába, mig cross-country versenyek terén annyira el leszünk maradva, addig a hosszabb távokon sem fogunk átlagos jó eredményeket elérni. A BAK. versenyén legjobb eredmény szintén a 100 yardon éretett el. A 10·4 mp.-ből sokat levon a hátszél, de igy is értékes. A bemutatkozott juniorgárda számban aránylag gyenge, de egy pár jó kvalitásunak igérkezik.

A MASz. atlétikai szakosztálya kedden ülést tartott s nagyfontosságu elvi határozatot hozott. Abból kiindulva, hogy a MASz. a birkózás és nehéz atlétikára külön szakosztályt létesitett, e fenti sportokat a szorosan vett vagy ahogyan mondani szokták, a könnyü atlétikától különállónak ismerte el. Ez okoskodás után a szakosztály kimondotta: *„hogy egy és ugyanazon atléta külön-külön egylet szinében versenyezhet a könnyü atlétika és nehéz atlétikai versenyeken.“* Kimondotta még azt is, hogy az olyan versenyző, aki nekifutásos versenyt nyert, az nem veszti el juniorságát a helyből való ugrásokra. Döntött az elmaradt bajnoki mezei verseny ügyében is és pedig ugy, hogy egy héten belül ujra meg fogja engedni. Nagy érdeklődéssel fogják fogadni azt is, hogy a szakosztály megengedte *Bodor* Ödönnek a MASz. versenyeken való indulást, azzal a hozzáadással, hogy a magyar sport érdekében kivánatosnak tartja azt, hogy *Bodor* a MASz. versenyeken indulhasson.

A béke! Mindenki hisz és remél. Ugy a MASz.-ból, mint a MOTESz.-ből kiküldtek két-két bizalmiférfiut és pedig *Bárczy* István dr.-t s *Brüll* Alfrédot, illetve gr *Teleki* Sándort s *Nagy* Emil dr.-t. Most az elmult kedden kellett volna a békeülést tartani s akkor érkezik gr. *Teleki* levele, amelyben arról értesiti a kiküldött vezető egyéniségeket, hogy miután ő az ujságokból tudta meg kiküldetését s nincs is megfelelően informálva az ügyek állásáról, a megtisztelő megbizatást nem fogadja el. A dolog háttere tulajdonképpen az, hogy a MOTESz. részről kijelölt bizalmi egyéniség, a MOTESz. *részéről kellő formában nem is lett felkérve.* Elvégre érthető, ha egy kiváló egyéniség, akit ily megoldásra kiszemelnek, legalább annyit elvár, hogy azt megfelelő formában tudassák vele. A békeértekezlet igy keddről csütörtökre maradt el. Gr. Telekit táviratilag kérték a megjelenésre s ismerve Teleki gr. ügyszeretetét, több mint bizonyos, hogy a csütörtöki értekezleten meg fog jelenni. *Lapzárta után értesülünk, hogy Bárczy dr. közbelépésére, gr. Teleki Sándor a megbizást mégis elvállalta s csütörtökre Pestre érkezik.*

Az Aradi Athletikai Club birkozó versenye.

Hazai sportunk egyik kiváló eseményévé nőtte ki magát az Aradi Atlétikai Club rendezésében, minden tekintetben mintaszerüen lefolyt országos amatőr birkozó-verseny.

A sportok helyes ápolásának, s a hazánkban mindjobban terjedő sportszeretetnek egyik legszebb gyümölcse volt ez a verseny. Az Aradi Atlétikai Club jeles vezetősége élén Szathmáry János elnökkel, s a szinte emberfeletti munkásságot kifejtő, agilis titkárával ifj. Vas Gusztávval olyan verseny rendezést produkált, hogy azt méltán követendő mintának állithatjuk fel a jövőre.

Dacára a különböző ünnepélyeknek és látványosságoknak, melyek éppen ezen a napon Arad város közönségét nagy mértékben igénybe vették, az aradi nyári szinház megtelt a legszebb közönséggel, mely érdeklődéssel kisérte a verseny minden mozzanatát.

A versenyre 26 nevezés érkezett.

Mérlegelés után 4 a nehéz, 7 a közép és 10 a könnyü sulyesoportba osztályoztatott. Általános feltünést okozott, hogy a Magyar Testgyakorlók Köre neves versenygárdájából egy nevezés sem érkezett.

Különösen bántotta ez a rendező-egyesületet és méltán, mert elvárhatta volna az MTK.-tól, mely egyesület ez idő szerint vezérszerepet visz hazai birkozó sportunkban és ez-

ideig az összes többi vidéki versenyeket a legnagyobb erkölcsi és anyagi támogatásában részesitette, hogy a mindezekre méltán rászolgáló Aradi Atlétikai Clubtól azt a MASz. legkiválóbb vidéki harcosától sem fogja megvonni, midőn ez, a maga erejéből egy ily kockázatos vállalkozásba fogott.

A könnyüsulyuak mérkőzésében *Teger* József (Törekvés Sp. E.) jól megérdemelt győzelmet aratott, nála bár erősebb, de klasszisokkal gyengébb iskolája ellenfelein. Tüneményes technikáját, az osztályozó mérkőzések szünetében, a Törekvés Sp.-Egyesület jóhirü amatőr birkozó mesterével, Vörös Györgygyel való mérkőzésben mutatta be. A hatás frenetikus volt, s ez a 10 perces szép iskola talán több hivet szerzett a birkozó sportnak, mint egy egész napos verseny. Második Maróthy (TSE.) harmadik Szalay Gyula (Gyógyszerész Ifjak Sport-Egyesülete) lett. Negyedik Hubert Sándor (Toldi Atlétikai Club Arad).

Szalay munkájában csodáltuk hihetetlen energiáját és azt a szivósságot, melylyel 7 mérkőzést tudott végig küzdeni.

Szalayban megvannak az összes tulajdonságok, hogy jó elsőrangu birkozó legyen belőle, s mindenképpen várjuk, hogy tehetségeit helyesen iskoláztatva, a magyar sportnak majdan dicsőséget hozzon.

A középsulyban Gyapay Árpád (MAC.) szép győzelmet aratott, oly ellenfelekkel szemben, mint Ujlaky, Sugár, s megint bemutatta, hogy a birkózás nem föltétlenül durva sport, s hogy az igazi gavallér a birkózásnál is elegáns és korrekt maradhat. Ujlaki Sándor (Toldi Atlétikai Club) hihetetlen erejével igen szép reményekre jogosit, s csak az a hibája, hogy állásból nincs semmi gyakorlata.

Sugár egy 40 perces eldöntetlen küzdelemben agyondolgozta magát Ujlakyval, s igy nem láttuk tulajdonképpeni formáját.

Grumáz László (AAC.), harmadik Tessits Milovoj (AAC.) lett. Mindketten az Aradi Athlétikai Club tagjai, s mindketten középsulyuak, kik csak sportszerüségből áldozták fel magukat, hogy a magasabb sulycsoportban részvettek, mert ugy Alt János, mint Odri Zoltán, valamint a szegedi Szőke is elég sportszerütlenül visszaléptek a versenyzéstől, s igy Mudin nem is lett volna abban a helyzetben, hogy tréningjével szerzett tudását bemutathatta volna. A mérkőzéseket ifj. Holub József a MASz. képviselője és Vass Gusztáv közmegelégedésre közösen vezették.

A MAFC. főiskolai bajnoki versenye.

Vasárnap délután 3 órakor rendezte a Müegyetemi Atlétikai és Football-Club a lágymányosi versenypályán főiskolai atlétikai bajnoki viadalát szépszámu közönség jelenlétében. A kormány képviseletében jelen volt *Jekelfalussy* Lajos honvédelmi miniszter, a MOB. részéről *Gerenday* György; a Főiskolai Sport-Szövetség elnökségét *Maróti* Géza, müegyetemi szobrásztanár képviselte s a MASz.-et *Lindner* Ernő előadó.

A verseny igen jól sikerült és tekintve azt a körülményt, hogy az atléták pályatréningjük elején vannak, néhány kiváló eredmény éretett el. *Ludinszky* 10.4 mp. ideje a 100 yardos főiskolai bajnokságban, *Szegedy* 176 cm. magasugrása, *Rácz* Vilmos 10·4/5 ideje a 100 yardos juniorban és végül a BEAC. stafétájának 48⅕ mp.-es eredménye igen jó volt. Megemlitendő, hogy a vidéki főiskolai atléták nagy számban és kitünő erőkkel vettek részt a versenyben; ezt örömmel tapasztaltuk és a jövő atlétika fejlődésének biztos zálogát épen ebben a jelenségben találjuk. Kitünő erők a vidékiek között *Bruger* Géza (EIT.), *Szegedy* Géza (KEAC.), *Kiss* István (DAAC.), *Székelyhidy* István (DAAC.) és *Antal* Pál (EIT.).

A MAFC. versenyén résztvett atléták.]

Részletes eredmények:

I. *Könnyü suly. Előmérkőzés*: Téger József (Törekvés)—Nagy Mihály (Toldy AC.) 2 p. 22 mp. Szalay Gyula (Gyógyszerész ISE.)—Tatár András (Törekvés) 4 p. 26 mp. Hubert Sándor (Temesvári AC.)—Mike Gyula (Törekvés) 21 p. 4.5 mp. Maróthy József (Törekvés)—Szmetanovics Gyula (Debreceni TE.) 4 p. 53 mp. Szalay Gyula (Gyógyszerész SE.)—Horváth Aladár (DTE.) 3 p. 10 mp. *Középmérkőzés*. Téger József—Szalay 4 p. 3 mp. Maróthy—Huberth 5 p. 31 mp. *Döntő mérkőzés*. Téger—Maróthy 1 p. 10 mp. Maróthy—Szalay 2 p. 39 mp. Tehát:

1. Téger József (Törekvés).
2. Maróthy József (Törekvés).
3. Szalay Gyula (Gyógyszerész ISE.).

II. Középsuly. Körmérkőzés. Ujlaki Sándor (Toldi AK.)—Sugár József (Törekvés) 42 p. 42 mp. Gyapay Árpád (MAC.)—Zakariás Jenő (AAC.) 3 p. 41 mp. Gyapay—Ujlaki 10 p. 14 mp. Sugár—Zakariás 19 p. 3 mp. Gyapay—Sugár 2 p. 16 mp. Végeredmény:

1. Gyapay Árpád (MAC.) 3 győzelemmel. 2. Ujlaki Sándor (Toldi AK.) 2 gy. 3. Sugár József (Törekvés).

III. *Nehézsuly. Körmérkőzés*. Mudin István (AAC.)—Grumáz László (AAC.) 4 p. 28 mp. Mudin—Tessits Milovoj (AAC.) 3 p. 11 mp. Grumáz—Tessits 5 p. 47 mp. Tehát 1. Mudin István (AAC.) 2 győzelemmel. 2. Grumáz László (AAC.) 1 gy. 3. Tessits Milovoj (AAC.).

A nehézsulyra kiirt gyönyörü tiszteletdij Mudin István (AAC.) a kiváló all-round athléta zsákmánya lett. Második

A székesfőváros diját a legtöbb pontszámot elért egyesület a BEAC. nyerte el 26 pontszámmal, amely élénken bizonyitja, hogy a BEAC. ismét átvette a főiskolák között, vezető szerepét.

A verseny részletes eredménye a következő volt:

I. *100 yardos bajnoki futás*. Első előfutam: 1. *Ludinszky* Lajos (BEAC.), 2. *Kiss* István (DAAC.). Második előfutam: 1. *Wiezner* Frigyes (BEAC.), 2. *Fekete* István (MAFC.). Harmadik előfutam: 1. *Majunke* Erik (KASE.), 2. *Déry* Emil (MAFC.).

Döntőben: *Ludinszky* Lajos (BEAC.). Idő: 10·4 mp. 2. Majunke Erik (KASE.). 3. Wiezner Frigyes (BEAC.) Ludinszky kerül el legkésőbb a starttól, de 30 m. után már az élen van s 2 m.-rel biztosan győz.

II. *100 yardos sikfutás juniroknak*. Első előfutam: 1. *Rácz* Vilmos (BEAC.), 2. Nováky Ferencz (KASE.), 3. Halmy József. Második előfutam: 1. *Olasz* Andor (BEAC.), 2. Révész Sándor (BEAC.).

Döntőben: 1. *Rácz* Vilmos (BEAC.) 10·8 mp. 2. Olasz Andor (BEAC.). 3. Révész Sándor (BEAC.). 4. Nováky Ferencz (KASE.).

III. *Diszkoszvetés bajnoksága*: 1. Jeschina Ferenc (AF.) 38 m. 85 cm. 2. Antal Pál (EIT.) 37 m. 67 cm. 3. Veress

Lajos (KEAC.) 36 m. 22 cm. Antal magas dobásai miatt nem tudott érvénysülni.

IV. *Negyed angol mértföldes sikfutás bajnokság*: 1. Toldy Gaszton (BEAC.) 56⅘ mp. 2. Holics Rezső (BEAC.). 3. Bruger Géza (EIT.).

V. *Távolugrás bajnoksága*: 1. Majunka Erik (KASE.) 614 cm. 2. Szabó Béla (DAAC.) 612 cm. 3. Batizi Gusztáv (DAAC.) 598 cm.

VI. *Egy angol mértföldes sikfutás bajnokság*: 1. Bruger Géza (EIT.) 5 p. 5·6 mp. 2. Garam Jenő (BEAC.). 3. Horváth Lajos (MAFC.). 25 m.-rel nyerve, 25 m.-rel harmadik. Holics a ¼ angolosban kifáradván, feladta a versenyt.

VII. *Magasugrás bajnokság*: 1. Szegedi Géza (KEAC.) 176 cm. 2. Szabó Béla (DAAC.)) 171 cm.. 3. Abarbanell Róbert (BAC.) 161 cm.

VIII. *120 yardos gátfutás bajnokság*: 1 Szende Andor (MAFC.) 18 p. 3·5 mp. 2. Olasz Andor (BEAC.). 3. Csáky István gróf (MAFC.).

IX. *Sulydobás bajnokság*: 1. Székelyhídy István (DAAC). 11 m. 78 cm. 2. Fáry István (MAFC.) 11 m. 53 cm. 3. Veres Lajos (KEAC.) 11 m. 26 cm.

X. *220 yardos sikfutás bajnokság*: 1. Déry Emil (MAFC.) 24 p. 4.5 mp. 2. Mamuzich István (BEAC.). 3. Balogh János (DAAC.).

XI. *Helyből távolugrás*: 1. Szende Andor (MAFC.) 298 cm. 2. Fáry István (MAFC.) 283 cm. 3. Abarbanell Róbert (BEAC.) 275 cm. 4 induló.

XII. *Főiskolák staféta mérkőzése 4×100 m.-re*: 1. (BEAC.) csapata (Toldy, Wiezner, Rácz, Ludinszky). 48⅕ mp. 2. MAFC. csapata (Déry, Fekete, Szende, Fáry.) 3. DAAC. (Szüri, Balog, Kiss, Batizi.)

XIII. *Pontverseny Budapest sz. főváros közönségének díjáért*: 1. Budapesti Egyetemi Atlétikai Club 26 ponttal. 2. Müegyetemi Atlétikai és Football-Club 17 ponttal. 3. Debreceni Akadémiai Atlétikai Club 10 ponttal.

A BAK versenye.

Az idei első athletikai verseny, mely a BAK. rendezésében folyt le az amerikai-uti pályán, sportszempontból jó sikerrel folyt le. A versenyzők nagyszámban indultak s az eredmények a korai erős tréningről bizonyitanak. A pálya még most sem kifogástalan. Néhol kőkemény, néhol majdnem homokos. A távolugró pálya leérkezési helyén, az elugrástól kb. 7—8 m.-nyire egy gerenda van leásva, amely onnan eltávolitandó, mert az erős rohammal ugrók, könnyen megüthetik magukat, amint az már a mostani versenyen is megesett. Az eredmények közül aránylag legértékesebb a junior magasugrásé, hol br. *Wardener* 167.5 cm.-es ugrása igen jó. Látszólag legjobb *Kalmár* (DAAC.) 10.4 mp.-es eredménye a 100 yardos juniorban. Itt azonban az óriási hátszél erősen segitett, mindazonáltal 10.8 mp.-re lehet taksálni az eredményt, ami szinte igen jó. A 400 m.-es stafétában az MTK. győzött a MAC. alkalmi stafétája ellen, közepes idő alatt. A szeles idő és nehéz pályaviszonyok mellett elsőrangu eredmény *Lovas* Antal 3 ang. mfd.-ön elért 16 p. 49.8 mp.-es eredménye. További arányos fejlődés mellett erős remény van arra, hogy *Gillemot* Ferenc 16 p. 18 mp.-es rekordja megdől. A verseny rendezése jó volt. Részletes eredmény:

I. 100 *yardos sikfutás* (junior). I. *Előfutam :* 1. Ondrus István (MTK.) 11 mp. 2. Fischer Márton (Typ.) II. *Előfutam :* Kalmár Alajos (DAAC.) 11 mp. 2. Szerelemhegyi Ervin (MAC). III *Előfutam :* Hoffmann Hugó (BAK.) 10·8 mp. 2. Braun Samu (MTK.).

Döntőben : 1. Kalmár Alajos (DAAC.) 10·4 mp. 2. Ondrus István (MTK.) 3. Szerelemhegyi Ervin (MAC.). 2 m.-el nyerve, 2 m.-el harmadik. Nagyon erős hátszél.

II. ¼ *ang. mfd.-es sikfutás* (junior). 1. Greiner József (AAC.) 59 mp. 2. Kazár Tivadar (MTK.) 3. Neumann E. (Egyetértés). Erős küzdelem után mellszélességgel nyerve. A tulsó egyenesen az erős ellenszél kifullasztotta a társaságot.

III. *Magasugrás* (junior). 1. Wardener Iván br. (MTK.) 167·5 cm. 2. Varga Sándor (BAK.) 160 cm. 3. Tauber Jenő (MAFC.) 157 cm

IV. *Sulydobás* (junior). 1. Szentimrey Dániel (Debreceni AAC.) 10·95 cm. 2. Steinheisz Jenő (MTK.) 9·94 m. 3. Bloch Artur (MAFC.) 9·94 m.

V. *Távolugrás* (junior). 1. Kalmár Alajos (DAAC.) 602 cm. 2. Somló Antal (MAFC.) 585 cm. 3. Hirschler József (MTK.) 573 cm. A győztes pompás rohammal ugrik, de sohasem találja el a fát·

VI. *Staféta-futás* 4-szer 100 m.-re. 1. A MTK. stafétája. (Ondrus, Holics, Hirschler, Radóczy) 48·4 mp. 2. MAC. (Kazár, Szerelemhegyi, Taxis br., Simon) 3. BAK. (Varga I. és N. Hoffmann, Rudas). Kazár mindjárt a start után megcsuszik s kb. 6—7 m. veszit. Ez megmarad az utolsó váltásig, hol Simon valamit behoz Radóczynak. 5 m.-rel nyerve.

VII. 2 *ang. mfdes gyaloglás.* 1. Patak János (Munkás Testedző E.) 18 p. 27·6 mp. 2. Révész Lajos (Typ.) 3. Friedmann Béla (BAK.)

VIII. *Footballisták versenye.* 1. Rudas Ernő (BAK.) 4 pont. 2. Nemetz (Főv. TC.) 13·5 p. 3. Gulyás Dezső (BAK.) 15 p.

IX. 3 *ang. mfd. csapat-verseny.* 1. A MTK. (1. Lovas Antal 16 p. 49.8 mp. 2. Bán. 3. Gallián. 4. Kazár. 5. Bundi).

Hirek.

UJ SULYCSOPORT AZ OLIMPIAI BIRKOZÓ VERSENYEN. Az olimpiai versenyen eldöntésre kerülő görög-római birkozó verseny tudvalevőleg három sportszerütlen sulyesoportra volt osztva és pedig, könnyü suly: 66.6 kg.-ig, középsuly: 66—72 kg.-ig, nehézsuly 72 kg.-tól. A MOB. birkozó szakosztálya e sulyesoportok helyesebb beosztását kivánta, miután azonban a szabályok már ki voltak nyomtatva, e kérés nem talált teljesitésre. A MOB. titkára *Lauber* Dezső azonban nem hagyta pihenni ez ügyet s jellemző agitálására, hogy 9 levelet váltott Mr. *Lafan*-nal, a British OB. titkárával, mig végre is sikerült meggyőznie őt a sulyesoportok sportszerütlen beosztásáról. A tárgyalás végre is reánk magyarokra nézve rendkivül kedvező megoldást nyert, amennyiben egy uj sulyesoport lett beiktatva 72 kg.-tól 93 kg.-ig. Ezen a határon áll két legjobb birkozónk *Weisz* Richárd (93 kg.) és *Payr* (94 kg.), kiknek most igazán eminens esélyei vannak az olympiai világbajnokságra e sulyesoportban.

MUDIN IMRE mult vasárnap Aradon a MASz.-nak ott idöző képviselője jelenlétében sulydobásban 13.05 m.-es eredményt ért el. A suly megméretvén azonban, 3 dekagrammal könnyebbnek találtatott. Bár a sulydifferencia lényegtelen, azért több, mint biztos, hogy a MASz. ez eredményt nem fogja rekordnak minősiteni.

MAGYARORSZÁG KÖNNYÜSULYU BAJNOKSÁGA. A Magyar Testgyakorlók Köre rendezésében mult vasárnap eldöntésre került bajnoki birkozó meetinget pénteken fejezték be. A könnyüsulyuak döntő küzdelme volt hátra, az első helyért Orosz (Postás) és Téger (Törekvés) mérkőzött, akik már vasárnap 62 percig eldöntetlenül birkóztak. Az első dij ma további 1 óra 16 percig eltartott s erős küzdelem után Orosz Miklós győzelmével végződött. Majd a második helyért birkóztak a jogosultak: Téger dobta Gyuritsot (OTE.), mig Bókay, aki megsérült, Maróthy és Téger ellen a küzdelmet feladta. Téger néhány pere alatt végzett Maróthyval s igy Téger a könnyüsulyu bajnokság második helyezettje, mig a harmadik dijat *Dulin* Jenő (MAC.) nyerte el.

A MAGYAR ATHLÉTIKAI CLUB választmánya f. hó 5-én tartotta alakuló ülését dr. Gerenday György ügyvezető alelnök elnöklése alatt. A választmány tagjaiként igazoltattak: *ifj. Borbás Gáspár, K. Császár Géza, Eszterházy Móric gróf, Földváry György dr., Friedrich Nándor, Hadik-Barkóczy Endre gróf, Izsák Gyula dr., Kauser F. Jakab, Krencsey Géza, Lauber Dezső, Lázár Pál, Lázár József, Lisaka Viktor dr., Löllbach Kálmán, Muzsa Gyula, Nagy Béla dr., Olgyay István dr., Porzsolt Ernő, Polónyi Dezső dr., Réti Pál, Simon Pál, Schmid Ödön, Szekeres Kálmán dr., Stankovits Szilárd, Tatics Péter dr., Vécsey Miklós báró, Veres Sándor, Yolland Arthur dr., Zuber Ferenc, Zulawski Béla. Titkár lett*: Lauber Dezső, *háznagy*: Muzsa Gyula, *sporttelep igazgató*: Olgyay István dr., *ellenőr*: Veres Sándor, *jegyzők*: Holub József, Oláh Aladár, Földessy János, Csurgay István, *orvosok*: Mező Béla dr., Záborszky István dr., *mérnökök*: Schmidt Ödön, Zuber Ferenc.

Párisi levél.

Páris, 1908. május 7.

Alig zajlott le a Tommy Burns Jewey Smith közötti mérkőzés, a párisiaknak ujabb gyönyörüséget hozott a Walter Stanton és Willie Lewis küzdelme, a középsulyu világbajnoki cimért. Walter Stanton-ról már szólottunk e lap hasábjain s igy neve nem teljesen ösmeretlen. De ki Willie Lewis, e névvel még eddig sohasem találkoztunk? Willie Lewis szintén Amerikából jött Párisba, hogy tudását és fölényét bemutassa. Amerika amatőr-championja felcsapott professzionista boxolónak, győzedelmet győzedelem után kivivva,

végre képes volt honfitársától a világbajnoki cimet is elnyerni.

Willie Lewis győzött 5 „round" alatt azon egyén fölött, aki előtt az európai championok 4 „round"-ig sem voltak képesek állani. A mérkőzést Tommy Burns, a nehézsulyu világbajnok vezette. Maga a mérkőzés egyike volt a legérdekesebbeknek, s mig Walter Stanton a párisiak tipje, addig Willie Lewis az amerikaiaké volt. Walter Stanton 71 kiló 500 grammot nyomot, addig Willie Lewis csak 67 kiló 500 grammot, előbbi nőtlen, utóbbi jóllehet még csak 24 éves s már nős. Ebből az egy példából is látható, hogy a sportot még azon esetben is lehet kultiválni, ha valaki meg is nősül, s igy a nős embereknek ezen cim miatt nem föltétlen szükséges a sporttól visszavonulni teljesen, s többé semminemü testmozgást sem végezve, hátralévő éltöket lomhán eltölteni.

A „Parisiana" mulatóhelyen naponta vannak érdekes box-mérkőzések, s jelenleg Kid Davis, Amerika kis fekete boxolója arat nap-nap után diadalt. „La Merveille Noire", a mint az itteni lapok nevezik a kis négert, esténként egymásután 3 egyénnel is mérkőzik, s még eddig jólehet a legjobb francia boxolók voltak ellenfelei, azért ő valamennyit egymás után „knock-out" ütött le. Ausztrália championja itten időzvén, amidőn meghallotta a néger felhivását, sietett a Parisianába, s midőn a „speaker" szavai elhangzottak, felugrott az emelvényre s felszólitotta a feketét, hogy vele mérkőzzön. Ausztrália és Anglia büszkesége négy „round"-ig sem tudott a feketének állani, s meddig állott volna e suly amerikai championjának?

A vén Európa mint minden téren, ugy itten is kénytelen az elsőségét átengedni Amerikának.

Monsieur Barlatier, a „Nouveau Sport" szerkesztője egy ezüst övet ajánlott fel a legjobb francia boxoló részére, s miután Marc Gaucher és Marcell Moreau közötti mérkőzés eldöntetlenül végződött, igy ezen értékes öv ujra fel lett ajánlva. Ezuttal Marcell Moreau a szintén középsulyu Henri Marchand-al fog május 10-én az ezüst övért s a francia bajnoki cimért megküzdeni. Moreaunak sokkal több az esélye, hogy az ezüst övet elnyerje.

Dublinban Bill Squires Ausztrália nehézsulyu boxoló bajnoka mérkőzött Jem Roche ir bajnokkal. Bill Squires, a midőn Amerikában Tommy Burnsnel mérkőzött, megmutatta, hogy nem sokkal rosszabb klasszisu boxoló, mint a világbajnok s igy előrelátható volt, hogy az ir bajnokkal könnyen fog végezni. 4 „round"-ig tudott Jem Roche állani az ausztráliainak, s egy jól irányzott egyenes gyomorba ütéssel teritette azt le. Bill Squires revancheot szándékozik venni előbbi legyőzőjén, s miután Tommy Burns sohasem zárkózik el a revache adástól, alkalmunk lesz ezen érdekesnek igérkező mérkőzést meglátni. *Patay Gyula.*

BERLIN—HAMBURG—LEIPZIG közötti atlétikai verseny mult vasárnap folyt le Berlinben. Az eredmények nagyon gyengék s ez különösen a futásoknál feltünő, mert pl. *Bechler*, aki mult vasárnap a berlini próbaversenyen 11.4 mp. alatt első volt most utolsó lett, pedig a győztes ideje 12 mp. volt. Ilyen tények csak igazolják, hogy a németek időmérése nem megbizható. Eredmények:

I. 100 *m. sikfutás.* Rheder (Hamburg) 12 mp. 2. Hoffmann (Berlin) 12.2 mp. 3. Gunther (Hamburg). II. *Rudugrás.* 1. Schulz (Leipzig) 3 m. 2. Hallup (Berlin) és Faber (Leipzig) holtversenyben 290 cm. III. *Svédgerely.* Ryberg (H.) 41 m. 2. Abraham (B.) 38.40 m. 3. Schmidt (H.). IV. 3000 *m. staféta.* (3×1000 m.) 1. Lipcse (Hesse, Otto, Quarg) 8 p. 43.2 mp. 2. Berlin. 3. Hamburg. V. 600 *m. staféta* (3×200 m.). 1. Berlin (Hoffmann, Bechler, Kohlmey) 1 p. 17.2 mp. 2. Hamburg. 3. Lipcse. VI. 1500 *m. sikfutás.* 1. Zimmer (H.) 4 p. 37.8 mp. 2. Hesse (L.) 4 p. 47.8 mp. 3. Histedt (H.). VII. 400 *m. sikfutás.* 1. Frithjoff (B.) 57.2 mp. 2. Winkler (L.). 3. Abraham (B.). VIII. *Kötélhuzás.* 1. Hamburg. 2. Berlin. 3. Leipzig.

A városok közötti mérkőzést tehát Berlin nyerte meg 67.5 ponttal. 2. Hamburg 57 p. 3. Leipzig 49.5 p.

UJ VILÁGREKORD. Chicagóban (Amerika) H. W. *Dray*, a rudugrásban az általa tartott 380 cm.-es világrekordot 382 cm.-re javitotta.

H. L. HILLMANN (New-York AC.) Buffoloban egy 600 yardos versenyt 1 p. 13.8 mp. alatt nyert meg. Az American Athletic Union vizsgálatot inditott Foust *Smithson* a kiváló amerikai gátfutó ellen, hogy a husvéti költséges kirándulásaira különféle távol fekvő városokban rendezett versenyekre, honnan vette a szükséges utiköltségeket. Az amerikai lapok azt irják, hogy *Smithson* nagy zavarban van.

AZ ANGOL AAA. május 30-ikán rendezi a Stadionban az olympiai atlétikai próbaversenyeket.

A 100 KM.-ES gyaloglóversenyt München és Moosburg között *Hunger* (Nürnberg) nyerte 11 óra 33 p. 4 mp. alatt. 2. Stehbeck 11 óra 43 p. 29 mp. 3. Schmodt 12 óra 34 p.

EITEL FRITZ, német főherceg által 50 km. gyaloglásra kitüzött serlegét Magdeburgban *Fink* (Berlin) nyerte meg 5 óra 16 p. 56 mp. 2. Fridigus (Magdeburg) 2 óra 20 p. 55 mp. 3. Deleiter (Magdeburg) 5 óra 23 p. 27 mp. Elsőnek Blumenthal jött be 5 óra 21 p. 15 mp. alatt, de diszkvalifikáltatott.

A STADION MEGNYITÁSA Londonban, a walesi herceg jelenlétében, május 14-ikén fog megtörténni, mikor is a Finchely H. fogja az első atlétikai versenyét rendezni a Stadion szüz porondján.

Céllövészet.

KIRÁLY DIJ. A Budapesti Egyetemi Athletikai Klub *Jekelfalussy* Lajos m. kir. honvédelmi miniszter és *Szemere* Miklós védősége mellett f. évi május 24-én rendezi az egyetemi céllövő tanfolyam hallgatói részére a befejező ünnepséget, melyen tudvalevőleg a király dij kerül eldöntésre. A verseny zsürijének diszelnökségére az Egyetemi Athletikai Klub *Bolgár* Ferenc, honvédelmi államtitkárt kéri fel, aki az ifjuság céllövő sportja iránt mindig a legnagyobb érdeklődéssel viseltetett. A klub céllövő szakosztálya elhatározta, hogy a versenyre a vidéki főiskolákon szervezett céllövő tanfolyamok hallgatóit is meghivja. A viadalra a BEAK. külön versenyfeltételeket nem bocsát ki, mert a május 24-iki mérkőzésen a *Szemere* versenyek ösmert feltételei lesznek irányadók. Nevezni május hó 15-éig bezárólag, levél utján is lehet. Nevezések ifj. Denghy János szakosztályi előadó cimére (IV., Központi Egyetem) küldendők. Nevezési dij 5 korona, BEAK. tagoknak 3 korona. A vetélkedésen, melyen csak Mannlicher fegyverekkel lehet résztvenni, a versenyzők két tizes sorozatban huszat lőnek. A legjobb lövő a király által adományozott huszonöt aranyat kapja. Tiszteletdijakat adományozott még a honvédelmi miniszter, *Szemere* Miklós a klub elnöke, *nemeskéri Kiss Géza* és a versenyt rendező *Egyetemi Athletikai Klub*. A tiszteletdijakon kivül az első öt legjobb lövő *ezüst* érmet nyer, az ötödiktől tizedikig bezárólag helyezettek pedig bronzérmet kapnak. *Jekelfalussy Lajos* honv. miniszter, hogy az egyetemi ifjuság hazafias irányu, tervszerü munkálkodását pártolja, töltényeket is adományozott a verseny céljaira, az ifjuság körében nagy lelkesedést keltett.

FOOT-BALL

kizárólag magyar készitmény.

Saját mintáink, erős marhabőrből, tartós kézi varrással, s valamennyi legfinomabb angol vörös gummihólyaggal ellátva, 5-ös nagyságban.

„Villám" 9 kor., „Turul" 10 kor., „Verseny" 11·50 kor., „Győztes" 13 kor., „Hunnia" 16 kor., „Kincsem" 4 nagys., iskola-football-labda 7·50 kor., „Kincsem" 2. nagys., gyermek-football-labda 5 korona.

„Football-cipő" marhabőrből, kitünő szabás és erős kézi varrással párja 15 korona.

Nagy választék: Football játékhoz tartozó összes felszerelésekben. Továbbá nagy raktár: Lawn-Tennis-, Golf-, Cricket- és Croquet-játékokban, tornaszerek-, vivóeszközök-, vadászati-, halászati-, turista-felszerelésekben stb. stb.

Teljes felszerelésnél árkedvezmény!
Kereskedőknek előnyárak!
Árjegyzék ingyen és bérmentve!

Zubek Bertalan és Társa
sportcikkek áruháza
Budapest, IV., Muzeum-körút 29. sz.

A hétről. Már benne vagyunk a nyárban s ennek megfelelőleg a football-mérkőzések a befejezéshez közelednek. A MTK.-nak a MAC. felett aratott győzelmével a MLSz. bajnoksága is kb. eldöntöttnek tekinthető az MTK. javára. Jelenleg 25 ponttal van a bajnokság élén s két mérkőzése van hátra a BTC. és a Törekvéssel. Ha egyet is megnyer, már a bajnokság elvitázhatlanul az övé. A második helyért folyhat még a küzdelem a MAC. és a FTC. között. A MAC.-nak jelenleg 22, a FTC.-nek 21 pontja van. A MAC.-nak a Törekvéssel és UTE.-val, a FTC.-nak a BTC. és Typografiával kell még mérkőzniök. Kétségkivül a MAC. hátralévő mérkőzései a nehezebbek. A bajnokság utolsóelőtti helyéért nagy küzdelem folyik a Főv. TC. és a BAK. között. A BAK.-nak 10 pontja van s egy mérkőzése az UTE.-val. A Főv. TC.-nak 8 pontja van s egy játéka a BTC.-vel, mert tudvalevőleg mikor a Főv. TC. a BTC.-vel befejezetlenül játszott, a BTC. csapatában Bihari jogosulatlanul játszott. Ha a BAK. veszit az UTE. és a Főv. TC. a BTC.-vel szemben nyer, miután a BTC. 12 pontjából kettőt levonnak, a BAK., Főv. TC. és BTC. egyenlően 10 ponttal állanak és a helyezést a gólarány dönti el. A BTC.-nek van a három közül a legjobb gólaránya 48 adott és 26 kapott góllal, azután jön a BAK. 20 adott és 38 kapott, majd a Főv. TC. 34 adott és 50 kapott góllal. A Főv. TC. gólaránya tehát jobb s igy ha a BAK. az UTE.-től vereséget szenved, feltéve, hogy a Főv. TC. a BTC.-t megveri, a BAK. kerül az osztályozóba. Itt adjuk az elsősztályu bajnokság állását:

Az egylet neve	MTK.	MAC.	FTC.	UTE.	Törekv.	BTC.	BAK.	Főv. TC.	Typogr.	Adott gól.	Pontok összel	összes pontok
MTK.		3 : 1 Gy	3 : 3 E	1 : 1 E			4 : 1 Gy	2 : 1 Gy	Gy	13	15	25
MAC.	1 : 3 V		2 : 4 V			5 : 0 Gy	2 : 1 Gy	5 : 0 Gy	20 : 0 Gy	35	14	22
FTC.	3 : 3 E	4 : 2 Gy		2 : 0 Gy	6 : 0 Gy		3 : 0 Gy	7 : 1 Gy		25	10	21
UTE.	1 : 1 E		0 : 2 V		1 : 1 E	Gy		0 : 2 V	4 : 3 Gy	8	8	14
Törekv.			0 : 6 V	1 : 1 E		3 : 2 Gy	2 : 1 Gy	4 : ? Gy	2 : 0 Gy	8	9	12
BTC.		0 : 5 V		V	2 : 3 V		3 : 3 E	?	3 : 1 Gy	12	5	14
BAK.	1 : 4 V	2 : 1 V	0 : 3 V		1 : 2 V	3 : 3 E		0 : 0 E	3 : 1 Gy	10	6	10
Főv. TC.	1 : 2 V	0 : 5 V	1 : 7 V	2 : 0 Gy	0 : 2 V	?	0 : 0 E		5 : 1 Gy	9	3	8
Typogr.	V	0 : 20 V		? : 4 V	0 : 2 V	1 : 3 V	1 : 3 V	1 : 5 V		4	2	2
Kapott gólt	17	9	6	18	10	12	15	21	37			

Az 1907/1908. évi II-od osztályu bajnokság 1908. máj. 16-ig bezárólag igy áll:

	Játszott	Nyert	Veszteti	Eldöntetlen	Adott gól	Kapott gól	Pontok száma
33FC. *	13	12	—	1	57	13	24.
Nemz. SC. j	13	10	1	2	42	14	21
URAK	12	8	2	2	34	28	18
KAOE.	11	4	2	5	15	26	10
TLE.	14	3	2	9	13	35	8
KTE.	11	2	3	6	14	36	7
MUE.**	14	3	—	11	16	24	6
III.k.TésVE.	11	1	2	8	10	250	4
III. ker. T. és VE.	11	1	2	8	10	25	4

* A 33 FC. évi pontszám eredményéből jogosulatlan játékos ketszeri szerepléséért a szabályok értelmében négy (4) pont levonandó. Döntés alatt áll.

**) A M.U.E. tavaszi bajnoki mérkőzéseitt feladta.

Mac John *Leuthe*, az ismert kiváló skót játékos, aki állandóan Bécsben telepedett le, kritikát irt az osztrák-magyar mérkőzésről. A magyar csapatról szólva, többek között ezt mondja: „A magyar csapat játékosairól el lehet mondani, hogy ugyanazon klasszishoz tartoznak, mint a bécsiek és hozzá kell még tenni azt, hogy pompásan stoppolnak és mizeráblis rosszul lőnek.“ Ez kb. leghelyesebb kritikája a magyar footballsportnak. Ugy vagyunk a footballal, hogy kiválók vagyunk abban a részben, ahol faji sajátságaink, — melyeket mint természeti adományt készen kaptunk — érvényesülhetnek. Ilyen a gyorsaság, ügyesség, bátorság és bizonyos foku ravaszság. A mezőnyben, ahol főleg ezek jutnak érvényesülésre, ott a magyar aránylag elsőrangu. Messze hátravagyunk azonban a football azon részében, amelyet mesterségesen és kitartó gyakorlással *tanulni* kell. Ilyen a góllövés. Pompás alkalmat dolgozunk ki, de a koronát ráadni már nem tudjuk. Néha igazán szánalmas látni a kapu előtti kinos vergődéseket. S meg kell figyelni az idegen csapatok csatáit. A gól előtt mindjárt lőnek minden helyzetből és még a gyengébb klasszisu csapatok lövőképessége is megüti, sőt talán meghaladja a mieink lövőképességét. Ebbe kell magunkat tökéletesiteni, mert a footballjáték pointja a gól s ezt a mai védelmek ellen rendesen már csak lőni lehet.

Az I. osztályu bajnokság állása:

MTK.—MAC. 3 : 1
Összel 1 : 1.

(V.) Nagy közönség tódult ki a millenniáris pályára, hogy szemtanuja lehessen a MTK. és MAC. küzdelmének, mely az 1907/8. évi bajnokságra döntő fontosságu volt. A mérkőzést a Magyar Testgyakorlók Köre nyerte meg. A kék-fehérek a tavaszi idény folyamán nagyon ingadozó formát mutattak, első bajnoki mérkőzésük az UTE. ellen 1:1 lett, rákövetkező vasárnap a FTC.-nak már akkor brilliáns formában levő csapata ellen ugyan sikerült nekik 3:3 arányban eldöntetlenül végezniök, de ezután a sikertelenségek ugyszólván egész sorozata következett (BAK. ellen 0:3, FTC. ellen 0:6 arányban veszit, NSC. ellen pedig 0:0 ellenében eldöntetlenül játszik) épen azért a MAC. győzelmi esélyei sokkal rózsásabb szinben látszottak. Aki azonban látta az MTK.-t a WAC. ellen játszani, az meggyőződött arról, hogy a kék-fehérek küzdőképességükből nem vesztettek, kipróbált vasvédelmük van, s csak a csatárukat kell kellőképen megerősiteni, az egesen játszó és jól helyezkedő halfsor a szükséges kontaktust meg tudja majd adni. Az MTK. kisérletezik csatársorával és a helyes megoldást épen jókor, a döntő mérkőzésen találja el. *Bányai*, *Holics* és *Szántóval* kiegészitett csatársora elérte a csapat nivóját, miáltal az egész csapat ereje klasszisokkal emelkedett. Ezzel szemben a MAC. hivei csatársoruk gólképességében bizhattak, ugy vélekedhettek, hogy az egy *Károlyt* majd csak lefogja a mostani *Oláh*-val meggyengült védelem is. De több gólt tud-e beadni a MAC. kiváló csatársora az MTK. kipróbált védelmének, mint az MTK. gyenge csatársora a MAC. gyenge védelmének? A MAC. csatársora ugyan jobb volt az MTK. megerősödött támadásánál, de viszont ennek védelme klaszszisokkal fölötte állt MAC.-énak; ez a tény, meg az MTK. küzdőképessége, illetve a MAC. küzdőképtelensége döntötték el a fontos mérkőzés sorát. Az első félidőben a MAC. bár csatársora nagyon szép játékot produkált, csak egy gólt lő, ezt az MTK.-nak a második félidő 16. percében kornerből sikerül kiegyenliteni, erre a MAC. — bár közvetlen a felállás után — csatársora még egy jól kidolgozott, s már-már eredményre vezető rohamot intéz az MTK. ellen, — mint a tavasz folyamán nála a 2-ik félidő utolsó félórájában oly sokszor láttuk — visszaesik, a küzdelmet ugyszólván feladja s valósággal az Istenre bizza a fokozottabb ellenállást. Védelme az elemi taktikai hibákat egyre-másra követi el, már a bravurosan védő *Sipos* kifutásai sem sikerülhetnek, ugy, hogy a MTK. a 24. és 29. percekben a MAC. védelem könnyelmü hibáiból két góljához aránylag könnyen juthat. Az MTK. védelem most is biztos játékot produkált, a halfsorban *Elemér* játéka emelkedett ki. A csatársorban a három „ujonc“ fényesen bevált, bár ez alkalommal a

macskaügyességü *Szántó* formáján alul játszott. MAC.-nál *Sipos* régi hirnevét feleleventő bravurral védte az atléták hálóját, a csatársorban a két szélső volt legjobb, *Fábry* lassan beilleszkedik a csapatba.

MTK. Domy—Nagy, Csüdör—Biró, Szücs, Elemér—Bányai, Károly, Holics, Szántó, Vida II. MAC.: Sipos—Höfle, Makó—Meleghy, Hildebrand, Medgyessy—Fekete II., Krempels, Fábry, Vangel, Borbás. MTK. kezd, de a MAC. támad előbb. Majd Holics szökik ki, de a MAC.-védelem résen van. Borbás lerohanása a belsők miatt, Feketéé pedig Domy jóvoltából marad eredménytelen. Holicsnak sikerült Károlyt megszöktetni, de Sipos kornerrel szabaditja meg a MAC. kaput a nagy veszélytől; ő védi Bányai fejesét is a 11. percben. Az MTK. kornere után Borbás fut le kétszer, de előbb Csüdör, később pedig már Domy védi támadását. Medgyessy hosszu lövése ismét Domyt foglalkoztatja, Bányay támadását Sipos kifutással védi. MAC. korner. Sipos bravuros védése után, Feketéhez jut a labda, ivelve beadja, amit Vangel a menteni készülő Nagy elől gólba vág. (24. p.) A tempó élesül. Fekete Krempels támadását, utóbbi éles lövését Domy kivédi. Ezután MTK. támad s több szabadrugást rug. Borbás lefutását ismét Domy védi, az MTK. támadását pedig Sipos ismét kifutással menti. Borbás—Vangel támadását Csüdör akasztja meg, a félidő végéig MAC. szépen támad, de Domy, Fábry lövését kifogja, Vangel lövése pedig közvetlenül a kapu mellett süvit el. Félidő: 1:0.

Eleinte ismét MAC. támad, Csüdör kornert vét, a MAC. szabadrugása Domynál veszti el erejét, a MTK. jobbszárnyának támadása Bányai ügyes lövésével végződik, de Sipos menti nemcsak ezt, de a következő veszélyt is ő háritja el. Vangel—Borbás támadása ismét eredménytelen. Borbás centerét pedig Krempels a a góllécnek továbbitja. Bányai lefutása után, Borbás támad veszélyesen, de Csüdör kornerre ment. (12.) Domy két izben sikeresen lép közbe. Ezután az MTK. jut offenzivába, Bányai—Holics szabadrugását Sipos nagyon szépen védi. A MTK. szabadrugását MAC. korner árán hiusitja meg, amelyből Károly mesteri fejessel kiegyenlit. (16. p.) A MAC. Fekete II. révén rögtön támad, de Domynak sikerül védeni. A 24-ik percben Bányai a kornervonalról Károlyhoz tolja a labdát, aki ezt a gólba csavarja. 5 perc mulva Holics—Károly révén az MTK. harmadik gólját éri el. A match sorsa végleg eldőlt, Vangelt és Szántót a biró kiállitja, az MTK. a helyzet ura marad továbbra is, de gól több nem esik, Károly a 24-ik percben még 11-est is vét.

Biró: Schubert M. Ferenc. (MUE.)

FTC.—UTE. 2:0

Összel 6:0

(*Népsziget.*) A FTC. nagyobb gólarányu győzelme volt várható. Azonban *Weinber* helyén játszó *Medgyesi I.* már az 5-ik percben sulyos sérülést szenved s igy a FTC. végig 10 emberrel játszik. Ennek dacára az UTE. állandóan védő játékot produkál, még pedig meglehetős durván. A FTC. csatárai csak ritkán jutnak jobb alkalmakhoz, mert az UTE. kapu előtt állandóan 7—8 ember tanyáz. Nagy hibája a zöld-fehér belső csatároknak, hogy még a rumlikból is, közvetlen közelből teljes erővel belevágnak a labdába, mikor csak gyönge helyezéssel biztos eredményt érnének el, a lövések pedig célt tévesztenek. Az UTE. uj összeállitásban játszott. Csatársor támadó erejéről nem volt alkalmunk tapasztalatot szerezni, mert az is inkább a védőknek segitett. A védelem tulságos erélyes, sőt inkább durva, amiért főleg az ujpesti hihetetlen fanatikus közönség felelős, ki szinte belelovalja a játékosokat a durvaságba. Ha az UTE. más pályákon játszik, rendesen kifogástalanul fair szellemben dolgozik. Saját pályáján nem lehet ráismerni. A biró a *páros lábbal való beugrást* helytelenül értelmezi s ezért a FTC.-nak egy tizenegyest kellett elszenvedni. Ugyanis a FTC. kapu előtt *Manglitz* egy magas labdát felugrással kifejelt s ezért a biró penalty-val felelt. Magas labdát nem lehet ugy fejelni, hogy az egyik láb a földön maradjon. Hogy mi a páros lábbal való beugrás, azt a szabály egész világosan körülirja.

A két csapat:

FTC.: Fritz—Manglitz, Rumbold—Gorszky, Bródy, Medgyesi I.—Szeidler, Schlosser, Korody, Weisz, Rónai.

UTE.: Kazár—Ludvig, Rozman—Szinai, Fürst, Fandl—Imre, Vranák, Herskovits, Surmik, Szabó.

Mindjárt kezdés után a FTC. uralja a helyzetet s erősen támad. Rónai lefut, majd a kornervonalról hátra tolja Weisznak a labdát, ki éles szög alatt nehéz helyzetből már az 5-ik percben gólt lő. Nem sokára rá Medgyesi kiáll s ezen a résen néha az UTE. is támadáshoz jut, sőt Szabó erős lövését *Fritz* nehezen védi. A FTC. tulsulyaazonban nem jut kifejezésre gólokban, mert Korody is, Schlosser is hol a kapufának, hol a kapu mellé lövik a labdát s közbe-közbe *Kazár* pompásan ment. A 18-ik percben az UTE. 11-eshez jut, de Kazár mellé lövi s ugyanez a sorsa az 1 perccel később *Ludwig* miatt megitélt 11-esnek, melyet Schlosser lőtt a kapu felé. A félidő végén lett volna még jó alkalma *Herskovits*-nak, de a kapu előtt 2 m.-ről hibáz. Félidő: 1:0. A FTC. mindjobban támad s Schlosser pompás lövését Kazár bravuros rávetéssel menti. A ferencvárosiak valósággal bombázzák az ellenfél erődjét, de csak a 27-ik percbntudnak eredményhez jutni. Bródy révén, ki a jobb összekötő helyeről egy szélről beadott labdát a gólba fejel. Az UTE. egyéni játékkal próbál érvényesülni, de *Rumbold-on* minden megakad. Biró: Bakó Gyula (MTK.)

Főv. TC.—Typ. 5:1

Összel 2:2

Félidő 2:0.) A soroksári-uti pályán 5 órakor kezdődött e mérkőzés; az idő kellemesre változott, melyet 15 percenkint jól ható szitáló esőzés tarkitott. A mérkőzést a Fővárosi TC. támadása vezette be, de nyomban Typographia veszi át a támadási szerepet s jó ideig erősen ostromolja ellenfele kapuját, közben több biztos gólt hibáznak el. Ezután változatosan folyik a játék az egész félidőn keresztül. A fővárosiak első góljukat Schönfeld révén kornerből érik el. A 2-ik gól büntető rugásból esik. (40 p.) A második félidőben nagyrészt a Főv. TC. van fölényben s a játék egyoldaluságát csupán Orsolyák és Mandl lefutásai változtatták meg. A Főv. TC. harmadik gólját Rooz I., negyedik gólját Rusz lövi. Az utolsó gól egy kavarodásból esik. A Főv. TC. javára megitélt második 11-est Rooz a kapu mellé lövi. A Typ. egyetlen gólját Weisz II. szép lövésből szerzi meg csapatának. A győztes csapatban elsőrangut produkált *Beimel* kapus, nemkülönben *Schönfeld*. A csatársorban Maly jobbszélső jó erőnek igérkezik, most még izgatottan játszik. A Typographusok csapatában Weisz II. balösszekötő tünt fel, kinek igen jó labdatechnikája van. Orsolyák jó, de egyedül nem érvényesülhetett. A védelem gyenge játékot mutatott, főleg pedig a kapus játéka volt kifogásolható. Egyébként mindkét csapatra dicséretes, hogy a mérkőzés fair modorban folyt le. Biró: *Horváth* Ferenc (FTC.) volt.

Szövetségi dij.

MTK. II.—MAC. II. 5:0. (*Millennáris.*) Félidő: 2:0. Biró Vadász Dezső (SKK.)

UTE. II.—FTC. II. 2:1. (*Népsziget.*) Félidő: 1:1. Az eredmény meglepetés számba megy. Biró: Vadász Dezső (SKK.)

Főv. TC. II.—TYP. SC. II. 2:0. (*Soroksári-ut.*) Félidő: 1:0. 2×30 perces barátságos mérkőzés. Vesztes a 2 pontról lemond.

A másodosztályú bajnokság állásához.

Nemzeti SC.—TLE. 3:0

(Összel 3:1)

(Félidő 2:0.) A fenti két csapat mérkőzése a mult vasárnap a soroksári-uti pályán délután 3 órakor kezdődött nagy hőség közepette. A pálya homokos talaja a szélfuvás következtében igen egészségtelenül hatott a játékosokra. E mérkőzés után a Főv. TC.—Typ. SC. játszották bajnoki mérkőzésüket s igy a kettős matchnek elég szép számu, de ezuttal csendes közönsége akadt. A mérkőzést vagy 10 percig tartó unalmas játék vezeti be, mig végre is mindkét csapat lendületbe jött. Mindkét félidőben a NSC. van fölényben, de a TLE. is sokszor veszélybe hozza a Nemzetiek kapuját, de támadó soruk gólképtelen. A Tisztviselőknek védelmük összehasonlithatlanul jobb a csatárláncnál, különösen Sporkó, Székány és Nagy mutattak kiválót. *Vas* kapusuk is igen ügyesnek bizonyult, de a magas labdákat még nem a legjobban kezeli. A csatársorban Rauch I. mint középcsatár a támadás főereje. A jobbszélen a fiatal Rauch II. is igen jó erőnek igérkezik. A Nemzetiek ismét *Faragó* nélkül állottak ki, mely miatt Skrabák I ment csatárnak s igy a védelem szokott jó játéka megbomlott. A NSC. csatár-

Jelvények, plakettek, érmek, tiszteletdijak
Izléses és olcsó kivitelben
FABRI I. és társa Ferenciek-tere 2. sz., Király-bazár.
Budapest székesfőváros szerződtetett a Magyar Athletikai Szövetség a Magyar Athletikai Club és több előkelő egyesület szállitója

Kis befektetés! NAGY HASZON!

— műmárvány előállítása által (II m. $10^{m}/_{m}$ vastagságban 1 k.) **M. kir. szabadalom.** —

Gépek nélkül 24 óra alatt előállítható homokból! cementnélkül! Ismertető ingyen, minta 20 fillér bélyeg ellenében.— Gyártási engedélyt ad:

GROSSMANN E, Budapest, VII., Kertész-utcza 27. szám.

során némi javulást észleltünk, mert a kapu előtt határozottabbak voltak s többet lőttek gólra. Az első gólt Toth gyönyörü lövése hozza meg, melyet Romet hamarosan kettőre szaporit. A harmadik gól a második félidő 29-ik percében esik, melyet Skrabák I. lő védhetetlenül a kapu jobb sarkába. Romet mint jobbszélső is jól megállja helyét, partnere *Jost*, kitünő labdatechnikával rendelkezik, de kapura keveset lő. Feldman a szokott jó volt s ugylátszik a csapatára káros hatásu handseléseit végleg elhagyja. Biró: *Vámos* Soma (Főv. TC.) volt.

„33"FC—URAK 2 : 1 (*Népsziget.*) A MLSz. tanácsa által megsemmisitett és ujrajátszásra rendelt mérkőzésben ismét a 33-ok győztek. Első alkalommal 3:1-re, most pedig 2:1-re. Az első félidőben a 33-ok nagy fölényben voltak, mig a második háromnegyed változatos volt. Kezdet után az URAK. támadtak, majd a 10-ik percben *Vaniesek* a vezető gólt lövi, 6 perc mulva pedig *Koch* lövése *Szücs*ről pattan a gólba. Az URAK. csak néha támadnak és inkább egyéni lefutásokkal kisérleteznek. A második félidő elején az ujpesti csapat kerül fölénybe, de *Gilly* helyén van. *Rzehákot* a biró kiállitja, de a 33-ok 10 emberrel is fölényben maradnak. Később az URAK. vannak offenzivában, *Szilágyi* gólra lő, *Gilly* védi lövését, de kezéből a gólba ejti (21. p.). Az URAK. ezután lelkesen továbbra is támadnak, de *Gilly* most már jól véd. Biró: Hajós (FTC.).

Kelet kerületi bajnokság.

KERESKEDELMI AKADÉMIA—KOLOZSVÁRI ATHLÉTIKAI KLUB 2:2 (félbenmaradt). Ritka érdeklődés kisérte a Kelet kerületi bajnokság vasárnap döntő jellegü mérkőzését. A Kolozsvári Kereskedelmi Akadémiai Sportkör és a Kolozsvári Athlétikai Klub állottak egymással szemben. Az őszi fordulón a KAK. győzött 2:1 arányban; ha az Akadémiának vasárnap sikerült volna legyőzni ellenfelét, a KAK.-al egyenlő pont száma lett volna, de gól aránya kedvezőbb. A vasárnap azonban nem hozott végleges eredményt, mivel a második félidő 15-ik percében oly zivatar ke'etkezett, hogy a biró kénytelen volt a játékot beszüntetni.

A két csapat a következőképen állott fel:

Kereskedelmi Akadémia: Gajzágó (kapus), Voit, Dainné, Héczei, Holecsek, Fehér, Hegyi, Nászta, Brunhuber, Strauch, Weiszfeiler.

Kolozsvári Athlétikai Klub: Pataky, Stotter, Telkes, Petrán, Kelemen, Márkus, Konez, Bareza, Voit, Jenőffy, Dávid (kapus).

A mérkőzés menete a következő volt:

KAK. kezd s nyomban támad. Akadémia visszaveri a támadást, de a KAK. ujból lerohan, ami a 7-ik percben kornert eredményez. Pataky szép kornerét Héczei saját kapujába rugja s igy a KAK.-nak vezető gólja van. Az Akadémia folyton támad azután, hogy a gólt kiegyenlitse s bár igen szépen s állandóan fölénnyel játszik, az mégsem sikerül. A KAK. egész félidőben inkább a védelemre szorult s a csatársora csak néha intézett veszélyesebb támadást, amit Dainné mindég igen ügyesen leszerelt. Félidő 1:0.

A második félidőt az Akadémia vehemens támadása nyitja meg. A KAK. kapuja előtt összetömörülve véd, de Weiszfeilernek a játék 5-ik percében sikerült a kiegyenlitő gólt lőni. Ujabb fölállás után Akadémia ismét lerohan s Strauch, a KAK. fáradtnak látszó védelmét könnyen kijátszva, védhetelen lövésével az Akadémia második gólját szerzi meg. Az Akadémia fölénye ezután mindjobban kidomborodott. A játék 11-ik percében mégis a KAK. ér el ujabb gólt Pataky révén, aki gyors lefutásával közvetlen a kapu előtt rug védhetetlen gólt. Erre a közönség körében óriási pánik keletkezett, abban a hiszemben, hogy Pataky offside állásban volt, holott ő egymaga, mintegy négy embert kijátszva futott a labda után. Még négy percig folyt ezután a játék, amikor a hirtelen zivatar megakasztotta a játék további folytatását. Az elmaradt 30 percet e hó 24-én fogják lejátszani. Hogy ki lesz a győztes, azt még sejteni sem lehet, mert mindkét csapatnak egyforma esélye van a győzelemre. A rendkivül izgalmas és nehéz mérkőzést Kiss Menyhért (33 FC.) vezette.

EPERJESEN, május 3-án, mérkőzött az Eperjesi Torna- és Vivó-Egyesület a Kassai Munkás Torna-Egylet fiatal csapatával az *észak-ker. bajnokságért*. A KTME. alig egy év óta áll fenn s csapatja most van fejlődésben. A védelem már most is elég jól működik. Kivánatos volna, ha a kassai munkásoknak példáját más városok munkásai is követnék s szabad idejüket a szabadban való testmozgásra forditanák. A játék különben állandóan a kassaiak térfelében folyt, az ETVE. kapuvonalához csak egyszer került a labda. Az ETVE. fölényes támadását a Kassai MTE. kapusa sokszor bravurosan védte. Eredmény 15:0 az ETVE. javára, félidő 8:0. Biró Klebersberg volt (Kassai AC.).

Barátságos mérkőzések.

MAFC.—KASE. 5 : 1 A két főiskolai csapat a Lágymányoson játszotta szokásos évi egyetemközi football-mérkőzését s a KASE. várakozáson felül jól játszott, ugy, hogy valamivel nagyobb szivósság esetén csak 3 : 1 arányban veszitettek volna, mert 5 p.-cel a befejezés előtt még igy állott a gólarány. A játék élvezetes volt. A mezőben Kassa szépen és gyorsan kombinált, de a kapu előtt nem tudta megadni az utolsó ecsetvonást, amit a rutin hiánya magyaráz. A vidéki csapat legjobb embere Bodnár II., csak egy kicsit sokat driblizik. Kassa egyetlen golját 11-esből érte el. Félidő 3 : 1. Biró: Bodor Ödön. TATA-TÓVÁROSI I. I. K. — VIVÓ ÉS AC. — 1 : 1 (TATA). Szépszámu közönség előtt folyt le a mérkőzés. A tataiak nagyot fejlődtek és elég szép összjátékot folytatnak. Félidő 1 : 0 a tataiak javára. Biró: Zoltán Béla (Nemzeti SC.)

MTK. OLD. BOYS.—MAC. OLD. BOYS. 4 : 1. Félidő : 3 : 0 MACOB. minden tréning nélkül állott ki s testi kondicióban mosszse elmaradt ellenfele trenirozott csapatával szemben. A MACOB. aránylag többet támadt, de a gól előtt kifogyott a szusz. A védelmet *Zulu* lefutásai fulasztották ki. Biró: *Oláh* Aladár (MAC.) volt, kire a MACOB. kimondotta a bojkottot, mert a mérkőzés legszebb gólját (Lázár centerét Liszka dr. véletlenül kapásból vágia be) állitólagos offside miatt nem adta meg. Kimondatott továbbá, hogy a jövőben fiatal birók nem alkalmaztatnak Old Boys mérkőzéseken, mert azoknak nincs érzékük a játék szépsége iránt. A MTK. első gólja 11-esből született, mig a második a MAC. hátvéd felemelt láb alatt vánszorgott be. A harmadik gól pompás fejkick eredménye. A fejkick gazdáját azonban nem lehetett megállapitani, mert mind az öt csatár magáénak vallotta. A 4-ik gólt Zulu lőtte, ki ifju évei mellett még az offside állás előnyeit is igénybe vette, amit a pártos biró azonban a több főre menő publikum kiáltozása dacára sem fujt le. A MACOB. gólját egészséges dulakodás után Lauber lőtte kb. 20 m.-ről.

MTK. III.—MAC. III. 6 : 0. (*Millennáris.*) Biró: Missuray Á (Postás.)

POZSONYI TORNA-EGYESÜLET I. A.—SPORTOVNI CLUB SLOVAN I. A., 6:0. „Slovan" Bécs legjobb II. osztályu csapatainak egyike, kik minden esztendőben felkeresik a pozsonyiakat és intelligens játékosaival szivesen látott vendégek. Bécsbe kerülő cseh egyleteknek játékosaiból állanak és mindenkor a pozsonyiaknak méltó ellenfelei voltak. Hogy ezuttal ily nagy gólarányu vereséget szenvedtek, nem bizonyitja azt, hogy gyengébbek voltak, mint az előző években, hanem hogy a pozsonyiak csapata most oly kiváló formában van és oly lelkesedéssel játszik, hogy bebizonyitotta, miszerint a „33"-asoktól szenvedett vereség egy „véletlen" rossz napnak a következménye volt. Az eddigi mérkőzések eredményei 83:15 gól a PTE. javára.

Az első félidőben még élénken folyik a játék és a csehek többször támadnak, Benda kapus sokat és nagy szerencsével ment, többek között egy „11-est" is kivéd, a pozsonyiak azonban 5 gólt tudnak javukra értékesiteni.

A második félidőben a csehek — két pihent játékos beállításával — nyolc percig a pozsonyi kapu előtt tanyáznak és azt erősen szorongatják, de eredményt elérni nem tudnak; végre kiszabadulnak a pozsonyiak és erélyesen bombázzák a cseh kaput, azonban a kapus bravurosan véd. A félidő vége felé már kifáradt

mind a két csapat és a pozsonyiak jobbszélsője egy gyönyörű lövés által megszerzi a gólt. A mérkőzést nagy körültekintéssel dr. Nirnsee Bernát vezette.

Ezen mérkőzés előtt a *Sportovni Club Slovan I. B.—Pozsonyi Torna-Egyesület I. B. csapata* ellen játszott. *Eredmény* 1:6 a *PTE. javára.* A pozsonyiak nagy fölénnyel játszák végig a mérkőzést, és hogy nem tudtak még jobb eredményt elérni, az onnan származik, mert a csehek jobbára a védelemre szorítkoztak. A pozsonyiak csatársora jól működött, igen jól megállja a helyét Leitner center csatár és Seidt balszélső.

Május 17-én a „Wiener Atletiksport Club" egy kombinált csapata jön Pozsonyba.

GYŐRI EGYETÉRTÉS SC.—TYP. SC. 3:2. A vidék football-sportjának fejlődéséről tesz bizonyságot a Győri ESC. győzelme az első osztályu Typogr. SC. felett. A két csapat küzdelme igen erős volt. A győriek nagy lelkesedéssel dolgoztak; A Typografiát a hepehupás pálya akadályozta képességeinek kifejtésében, ebben található fel az oka némileg annak, hogy nagy fölényük dacára sem tudtak győzni. A mérkőzés szép közönség jelenlétében folyt le. Kezdés után a Typografia néhány mp. mulva „érintetlen" gólt lő, ezt azonban szabadrugásból Győr kiegyenliti. A félidő pedig 2:1 zárul javára. A második félidőben Kapossi kiegyenlit. A Typ. nagy fölénnyel játszott, gólt lőnie neki azonban nem sikerült; szerencsésebb a vidéki csapat, mert balösszekötője váratlan kiszökéséből a győztes gólt éri el.

Biró: Puskás István. (Typ. SC.)

MONORON MAFC. OLD.-BOYS—MONORI SPORT-CLUB ellen 4:1 arányban győzött. Biró: Bárkány. (MAFC.).

KOMÁROMBAN a BTC. II. csapata játszott a KFC. I. csapata ellen, a mérkőzést a vidéki csapat nyerte meg erős küzdelem után 2:1 arányban. Félidő 1:0 BTC. javára. A pestieknek az agyagos pálya semmiképen sem konveniált. Biró Procskó Mihály (FTC.).

Osztrák eredmények.

— Saját tudósitónktól. —

WrSPCL.—BTC. 7:0. Alig 4—500 főnyi nézőközönség jelenlétében folyt le a fenti rendkivül izgalmas és érdekes mérkőzés. T. i. azonnal kiemeljük, hogy a gólok száma ezuttal korántsem tükrözteti vissza hiven a két csapat közötti tulajdonképeni erőkülömbséget. Közönségünk emlékezetébe hozzuk ezen alkalommal MTK. tavalyi hasonló gólarányu legyőzetését DFC. által Prágában, dacára, hogy a mezőnyben, ha nem is jobbnak, de ellenfelével legalább is egyenrangunak bizonyult a magyar csapat. Ma is körülbelül igy áll a dolog. BTC. legalább annyit támadott, mint ellenfele, mindazonáltal pozitiv eredményhez részint a csatárok tehetetlensége, részint pech folytán jutni nem birnak. A csatársor összjátékáról csakis a dicséret hangján szólhatunk, kombinációra fektetik a fősulyt, csupán lövéseik bizonytalanok. A fedezetsorban kivált Simon nagyszerü labdaszedésével, mig Ficzere különbeni formáján alul játszott.

Sárközinek nagyszerü napja volt, ellenben a kapuban játszó Fehéry ma nagyon bizonytalanul védett. Amint halljuk, betegen állt ki a mezőnybe.

WrSpCl. játékosai egytől-egyig szép munkát végeztek. A csatársor Schmieger nélkül játszott, aki mult héten Pesten a BAK. elleni mérkőzés alkalmával megsérült.

Az első gólt a WrSpCl. az 5-ik percben lövi, amelyet a 35., 40. és 45-ik percekben további három gól követ. Félidő 4:0. BTC. ezuttal is sokat támad, a gólokat azonban a WrSpCl. rugja, még pedig a 3., 20. és 32-ik percekben. Holley igen jól birászkodott. WrSpCl. I. B.—Eintracht I. 7:0.

WAC.—CRICKET 3:0. Óriási érdeklődés mellett folyt le a fenti két csapat revanche mérkőzése, közel 3000 főnyi közönség jelenlétében. A két csapat első tavaszi mérkőzése alkalmával szintén WAC. győzött 4:2 arányban. Azon idő óta WAC. győzelmeinek számát tovább szaporitotta, ellenben a Cricketereknek is sikerült DFC. jeles csapatát legyőzni. A mai mérkőzés alkalmával azonban kitünt, hogy a Cricketterek ezen győzelme a csapat szeszélyes játékmodorának magyarázható, mivel szemben WAC. most állandóan kiváló formában van. A Cricketter-csatárok veszélyes voltát már nem egyszer hoztuk emlitésbe, azonban az összjáték teljes mellőzése mellett csatársor ma alig boldogulhat. Ezek ellenében WAC. csapatának főerőssége épen a csatársorban rejlik, amelynek nagyszerü összjátéka valóban angol klasszisra vall.

A mérkőzés részleteiről nincs sok mondani valónk. WAC. mindvégig jobbnak bizonyult, bár fölényes játékról korántsem szólhatunk, mivel a Cricketterek is sokat és veszélyesen támadtak. Kohn jobbösszekötő alig 3 perc mulva a vezető gólt rugja. Félidő 1:0. Rögtön ujrakezdés után a Cricketterek védelme hibáz, amit Studnicka a szokott higgadtsággal kihasználva, a második gólhoz juttatja csapatát (1½ p.). Engl hátvéd öngólja elvégre WAC. harmadik gólját eredményezi. Biró Hoselitz E.

VIENNA—RAPID 1:1. Vehemens küzdelem után eldöntetlen arányban mérközött egymással a fenti két csapat. Kissé erőszakos játék is volt észlelhető, amit két játékos kizárása, továbbá három büntető-rugás is bizonyit. Kiemelendő, hogy a 11-eseket egyik párt sem tudta góllá értékesiteni. Dacára, hogy Rapid valamivel jobbnak bizonyult, Vienna éri el az első gólt (5. p.), amelyet Rapid Harmer révén a második félidő 35-ik percében kiegyenlit. Biró: Reiter.

A második csapatok mérkőzését Rapid nyerte 3:1 arányban. Érdekes, hogy Rapid első és második csapata a tavaszi idény folyamán mindeddig veretlen, dacára, hogy WAC. kivételével valamennyi bécsi csapattal, sőt külföldivel is összekerült már.

VICTORIA—RUDOLFSHÜGEL 1:0. (Félbeszakitva.) Hojtasch, Victoria egykori hires balfedezete és pofozkodója ismét visszatért, tehát ismét van alkalmunk arculütésekről beszámolni. A második félidő 10-ik percében ugyanis Hojtasch két Rudolfshügel-játékost tettleg inzultált, amit a biró azonban nem vett észre. Alig 2 perc mulva a biró Victoria közfedezetét kiállitani kénytelen, mivel ezen játékos azonban itéletének nem tesz eleget, a biró a mérkőzést félbeszakitja. Az egyetlen gólt Victoria az első félidő 42-ik percében lövi. Biró: Müller.

Wr. Kicker—Sturmvogel 1:1. *Red Star—Floridsdorfi AC.* 5:3. Meglepő eredmény!

PRÁGÁBAN a Manchester United szombaton és vasárnap a Slavia ellen mérközött és mindkét napon mesés játék után csak 2:0 arányban győzött. A két mérkőzésen több mint 9000 nézőközönség volt jelen.

A *DFC.* Lipcsében az ottani „Bewegungsspieler" csapatával játszott és 2:2 arányban eldöntetlen eredményt ért el.

MANCHESTER BÉCSBEN 3 mérkőzést játszik. Szerdán Wr. Sp. Cl. ellen, pénteken WAC. ellen, vasárnap pedig egy Wr. Sp. Cl., WAC. és Vienna csapataiból kombinált 11-el.

HOCKEY. Ausztria hockey-bajnokságát *Olympia* nyerte, a mennyiben WAC. ellen vasárnap 8:1 arányban könnyen győzött. A második helyet WAC. foglalja el, amennyiben a Konsularakademie ellen aratott 10:2 arányu győzelmet.

Hirek.

LEMONDOTT CORINTHIAN VÁNDORDIJ MÉRKŐZÉS. A Magyar Testgyakorlók Körének, amely május elsején a Nemzeti Sport-Clubbal a Corinthian vándordijért 0:0 arányban eldöntetlenül mérközött, csütörtökön, május 14-én kellett volna megismételnie a matchet. A Testgyakorlók azonban ma este a küzdelmet lemondták, ugy hogy a Corinthian vándordij döntőjében a Ferencvárosi TC. a Nemzeti Sport-Clubbal találkozik.

FOOTBALL-KÖRÖKBEN az utóbbi időben az a hir terjedt el, hogy a BTC. és Nemzeti Sport-Club fuzionálni fognak. Illetékes forrásból értesültünk, hogy ez nem felel meg a valóságnak.

NAGY BOTRÁNYNYAL végződött az utolsó liga mérkőzés Chelsea és Notts County között. Ez a mérkőzés döntő fontosságu volt a Notts-ra, mert ha eldöntetlenül végzett volna is, kiesik az első osztályból. A mérkőzés már-már 1—1 arányban eldöntetlenül végződött, mikor M. Mac Queen 11-est itél egész jelentéktelen dologért a Notts javára. A közönség óriási lármába tört ki, s csak a rendőrök közbelépése akadályozta meg, hogy meg nem verték. Igy most a Bolton Wanderers esik ki. Ez utóbbi feljelentést tett a biró ellen azon a cimen, hogy a Notts County részéről meg volt vesztegetve. Nem valószinütlen. A Notts County azonban, ha az ügyet kedvezően intézik el, elmondhatja, hogy egy rugáson mulott, hogy nem potyogott ki az első osztályból. Elképzelhetni, hogy szorongott az a játékos, aki ezt a nevezetes 11-est rugta.

A RACING-CLUB DE BRUXELLES ANGLIÁBAN. A belga bajnok klub vezetősége, miután a RC. de B. veretlenül nyerte meg az idei bajnokságot és a *Dupuich* serleget, azzal jutalmazta meg a csapatot, hogy Angliába küldte egy mérkőzésre. A belga csapat ellenfele a London FA. egy kombinált csapata volt, mely 8:0 arányban győzte le a belgákat. Félidő 4:0. A belgák játékáról az angolok nagy elismeréssel beszélnek. A szellem és játékmodorukkal meg vannak elégedve s nézetük szerint csak a befejező *cesetvonások* hiányoznak.

BELGIUMBAN a mult hó végén volt a *Dupuich* serlegért a döntő küzdelem. Ez a serleg nemzetközi kiirásban szerepel s a kiesési módszer szerint bonyolitják le. A mérkőzésben 2 német, 1 francia és egy angol csapat is részt vett. Az osztályozó és elődöntő mérkőzésben a Racing C. de Bruxelles 4:0-ra verte a Duisburg FC. (Németország) és a Preussen FC.-t (Berlin) 3:0-ra. Az Union St. Gilloise (Belgium) 4:2-re győzte le az Union Sportive Tourquennoise-t (Franciaország) és 3:2-re az Old Xaverians-okat (Liverpool, Anglia). Ezt a mérkőzést Mr. *Kyle* az FA. egyik vezérembere vezette s az általános football politika kedvéért, az angol csapat nagy elkeseredésére ugyancsak szabadjára engedte a belgákat, kik ugy elpüfölték angol kollégáikat,

hogy ezek a mérkőzés végén, ki sántán, ki bénán kijelentették, hogy sohasem teszik többé lábukat belga földre. A döntőt a Racing és a St.-Gilloise között is *Kyle* ur vezette, de itt már erősen kézbe tartotta a gyeplőt. A mérkőzést elkeseredett küzdelem után 1:0-ra a Racing C. de B. nyerte meg.

MENNYIT ÉR EGY PROF. JÁTÉKOS? Május 1-jén Angliában lezáródik a hivatalos football szezon, mely idő alatt prof. játékost klubja elhagyására csábitani nem szabad. Május 1-ével a tilalom feloldódik s megindul a vásár. Egyes játékosokért a nagy prof. egyletek hihetetlen nagy összegeket fizetnek. Az eddigi rekordot *Common* tartotta, akiért Middlesbrough 25.000 kor.-át fizetett Sunderland-nek. Ugyancsak Middlesbrough fizetett 18.500 kor.-át Bloomer-ért, a hires internacionalis jobbösszekötőért Derby County-nak 8 év előtt. *Roos* a Norwich Citynek 22.500 kor.-ájába került, mely összeg Manchester City kasszájába ment. Rekordot teremtett azonban G. *Wilson* (balösszekötő csatár) megvásárlása a Manchester United által, mely egyesület a Belfast Distillery, egy ir egyletnek Wilson-ért 15.000 kor.-át, a Chelsea-nak pedig, melynek *elővételi* joga volt Wilsonra 25.000, vagyis összesen 40.000 kor.-át adott. Az angolok ezt „*transfer*" átadási dijnak nevezik. A Chelsea a mult évben 75.000 kor.-át fizetett ki játékosokért. Igy *Cammeron*-t és *Roose*-t egyenkint 22.500 kor.-ért vásárolta meg; előbbit a Middlesbrough-tól, utóbbit az *Everton*-tól. Fairgray már olcsóbb volt. Csak 11.250 kor.-ba került. Ezek az összegek eléggé megvilágitják az angol prof. egyletek pénzügyi viszonyait, de szellemre, amelyben az embervásárlás folyik, elég csunya fényt vett.

BERLIN BAJNOKSÁGÁT a Victoria nyerte meg veretlenül. Alább adjuk a végleges táblázatot:

Victoria	14	12	—	2	68	18	24
Union	14	10	—	4	43	24	20
Britannia	14	7	1	6	37	20	15
BBC.	14	7	1	6	31	43	15
Germania	14	5	3	6	22	37	13
Preußen	14	5	2	7	48	40	12
Hertha	14	5	2	7	37	42	12
Stern	14	—	1	13	23	85	1

BELGIUM BAJNOKSÁGÁT a Racina Club de Bruxelles nyerte, mig a tavalyi bajnok második helyre szorult:

Racing Club	18	17	0	1	73	12	35
Union St. Gill	18	15	3	0	68	17	30
FC. Bugeois	18	12	4	2	58	26	26
Beerschot AC.	18	9	8	1	41	45	19
Daring Club	18	9	9	0	58	36	18
Antwerp FC.	18	8	8	2	27	42	18
FC. Liégeois	18	3	12	3	25	54	9
SC. Courtraisien	18	3	12	3	29	69	9
Leopold Club	18	2	12	4	25	70	8
CS. Brugeois	18	2	14	2	23	57	6

A NEW PIRATES Angliába való visszatértében Németországban játszott még a Club Pforzheim-mal 11:3 eredménynyel, ugyszintén Münchenben a Bayer AFA.-t 8:0 arányban győzte le.

NÉMET EREDMÉNYEK. Mult vasárnap a döntő bajnoki mérkőzések szüneteltek s barátságos mérkőzéseket játszottak. Fontosabb eredmények: Leipziger VF. Bewegungsspiele—Deutscher Fussball-Club Lipcsében 2:2. Ugyanesak Lipcsében Sportfreunde—Leipziger BC. 3:1 (serlegmérkőzés). Bremen—Hannover városok közötti mérkőzés 10:3. Hamburgban: Waaker (Leipzig)—Hamburger Viktoria 1:0.

FRANCIAORSZÁG FOOTBALL BAJNOKSÁGÁT a *Racing-Club de Roubaix* nyerte meg a döntőben 2:1-re (félidő 1:1) győzvén le a tavalyi bajnokcsapatot a *Racing-Club de France*-ot. Franciaországban ép ugy mint Németországban az ország kerületekre van osztva és a kerületi bajnokok mérkőznek kiesési módszer szerint az országos bajnokságért. A RC. de Roubaix Észak-Franciaország, a RC. de France Páris bajnoka. A döntő mérkőzést Tourcoing városban rendezték M. *Millar* angol biró vezetése mellett. A döntőn 4500 ember volt jelen s 1700 frankot vettek be. Mindkét szám Északon rekordot jelent. Az angol biró igen hizelgően nyilatkozott a francia football sportról. Azonban a játékosokat nagyon heves természetüeknek mondotta. Mindkét csapatnál a védelmet lényegesen jobbnak tartotta a támadásnál. Ezzel a győzelmével a RC. de R. 1894. óta ötödizben nyeri a bajnokságot.

A KOPPENHÁGA—BERLIN városok közötti mérkőzés 3:1 arányban végződött a dánok javára.

Vasárnapi mérkőzések.

I. oszt. bajnoki: FTC—BTC. (Millenáris).

Ezüsta-labda: Törekvés—BAK. (Margitsziget). Elődöntő.

Barátságos: MTK.—Typographia. (Nyomdász szanatórium javára) Amerikai-uti pályán.

Ifjusági Labdarugás.

MÉRKŐZÉSEK. BLI.—KSC. 2:0, (2:0). A Liget-utcai pályán folyt le e mindvégig izgalmas mérkőzés, az első félidőben KSC. határozottan fölényt mutatott mig a második félidőben BLI. lelkesen játszott, de gólt KSC. kitünő védelmével elérni nem tud. Biró Gerő (ILSz.) volt.

BLI. II.—KSC. II. 1:1, (1:1).

MTE. I.—MTE. II. 2:1 tréning mérkőzés.

MIHK.—MIK. 2:1, (2:1 előmérkőzés.

MIHK. II.—MIK. I. b. 2:2, (0:2) előmérkőzés.

A MIHK. és MIK. döntő mérkőzése vasárnap e hó 17-én a BAK. pályán lesz, mely mérkőzés 40 filléres tréningjegyekkel tekinthető meg.

Az 1908. évi május 8-iki számban a következő sajtóhibák voltak. Mérkőzések: FSC. II.—MTE. I. 7:1. FSC.—VI. ker. (nem LSC.) LTE.—III ker. TV. 1:0.

Szerkesztői üzenetek.

D. F. 1. Anglia március 21-ikén 12:0 arányban (félidő 6:0) győzte le a francia válogatott csapatot Londonban. Anglia csapata tisztán amatőrökből állott. 2. Irország 1:0 arányban győzte le Wales-t. 3. Skocia 5:0 arányban győzte le Irországot március 14-ikén Belfast-ban (Irország). Legnagyobb gólarányban 11:0 1901-ben győzött Skócia az irek ellen. Ez egyszersmind Anglia internacionalis gólrekordja.

A. R. A MASz. atletikai szakosztályának legujabb döntése értelmében az egyik ugrásban való győzelem nem vonja maga után a másikban való juniorság elvesztését.

Lugosi Sportegyesület. Jégpályája van a Budapesti (Budai) Torna Egyletnek (Bpest, I. ker., Attila-utca) és a Kelenföldi Labdázó Társaságnak (Bpest, Fehérvári-ut és Átlós-ut).

HIVATALOS RÉSZ.

A Magyar Olympiai Bizottság.

A Magyar Athletikai Szövetség, a Magyar Labdarugók Szövetsége, a Magyar Országos Lawn-tennis Szövetség, a Magyar Evezős Egyletek Orsz. Szövetsége, a Tiszai Regatta Szövetség, a Magyar Uszó Szövetség, a Budapesti Polo Club, a Magyar Athletikai Club, a Fővárosi Vivó Club, a Ferencvárosi Torna Club, a Műegyetemi Athletikai és Football Club, a Nemzeti VivóClub, a Vén Fiuk Vivó Clubja, a Magyar Si Club, a „Danubius" ujvidéki evezős egylet, az „Előre" zürichi magyar csónakázó egylet, az Esztergomi Hajós Egylet, a Győri Csónakázó Egylet, a „Maros" Aradi Evezős Egylet, a „Neptun" Budapesti Evezős Egylet, a budapesti „Pannonia" Evezős Club, a Pozsonyi Hajós Egylet, a Szegedi Csónakázó Egylet a Szentendrei Evezős-Club, a „Tisza" Szolnoki Evezős Egylet és a „Balaton" Uszók Egyesülete hivatalos közleményei.

Magyar Olympiai Bizottság.

Elnök: Gróf Andrássy Géza. *Másodelnök:* Muzsa Gyula. *Ügyvezető alelnök:* Dr. Gerenday György. *Titkár:* Lauber Dezső. *Pénztáros:* Baronyi Arthur. *egyző:* Szalay Ernő. *Hivatalos levél cim:* III. Margitszigeti sporttelep.

Kivonat a végrehajtó-bizottság 1908. május 12-én tartott ülésének jegyzőkönyvéből.

Elnök jelenti, hogy a pénzügyminiszter ur az olympiai államsegélyt 40,000 koronában engedélyezte. A bizottság gróf Andrássy Gézának és Muzsa Gyulának, mint kik legtöbbet fáradoztak az államsegély engedélyeztetése körül, őszinte köszönetet mond. A bizottság értesiti az államsegély engedélyezéséről a szakosztályokat.

Az evezős szakosztálynak megadja a felhatalmazást a versenyhajók megrendelésére.

A vivó-szakosztálynak vivómester alkalmazását engedélyezi a bizottság, a vivóórák hetenként háromszor a MAC. lovardai vivótermében lesznek.

A birkózó-szakosztályt felhivja a bizottság, válaszszon ki alkalmas helyet és egyént a közös tréning folytatására.

A torna-szakbizottság jelenti, hogy már közös tréninget folytatnak, a tornatanár költségeit engedélyezi a bizottság.

Az atletikai szakosztály a tréningek egységes vezetésére atletikai művezetőt óhajt alkalmazni. A végrehajtó-bizottság ehhez hozzájárul. A művezető érintkezésbe lép minden egylettel, s minden felvilágositást megad a versenyzőknek, továbbá a fővárosi atléták tréningjét ellenőrzi s utasitást ad mindenkinek, hogy tréningjét a megszokott pályán hogy végezze.

Uszó-szakosztály a közös tréningjét a Császárfürdő-uszodában óhajtja tartani, a tréningvezető költségeit engedélyezi a bizottság.

Tennisz-szakosztálynak a bizottság az eredeti tervezethez még egy, összesen 2 versenyző kiküldetésének költségeit engedélyezi.

A bizottság két lövész kiküldetését engedélyezi.

A bizottság a labdarugó-szakosztály előadójának kivánatára a MLSz. beadványát a kultuszkormányhoz beadja, hogy engedélyezze még a footballcsapat kiküldetésének költségeit.

A bizottság felhatalmazza az elnökséget, hogy a Cook-céggel kösse meg az utazási szerződést.

Szalai Ernő s. k. jegyző. Lauber Dezső s. k. titkár.

Magyar Evezős Egyletek Országos Szövetsége

Elnök: Fülepp Kálmán. *Alelnökök:* dr. Perger Ferenc, Mihálkovits Tivadar *Titkár:* Ábrai Zoltán (IV., Veres Pálné-utca 22., Állami szánvevőszék). *Pénztáros:* Martin István VI., Andrássy-út 5., Takarékpénztár). *Jegyző:* Szukováthy Imre.

A magyar evezős-egyletek országos szövetsége által Vácott, 1908. évi julius hó 12-én (vasárnap) rendezendő országos amateur-evezős-verseny sorrendje és feltételei:

I. *Váci hölgyek dija.* Négyevezős verseny kormányossal. Palánkos hajók. A versenyben a szövetséghez tartozó azon egyletek vehetnek részt, melyeknek székhelye nem a fővárosban van. Tiszteletdij. Tét 30 korona.

II. *Felső dunai dij.* Egyes (skiff) verseny. Legjobb hajók. Tiszteletdij. Tét 10 korona.

III. *Jubileumi emlékverseny-dij.* Négyevezős verseny kormányossal. Legjobb hajók. Időleges vándordij. Alapitotta a „Győri csónakázó-egylet" 1907-ben. A dij végleges megnyerése bármily sorrendben következő három győzelemhez van kötve. A győztes egylet a dij visszaadása alkalmával a szövetség emlékokmányát kapja tulajdonul. Második mérkőzés. Védő: a „Duna" budapesti evezős-egylet. Tét 30 korona.

IV. *Szövetségi dij.* Egyes (skiff) verseny. Palánkos hajók. Az 1908. évben bajnoki versenyekre nevezett evezősök kizárva. Tiszteletdij. Tét 10 korona.

V. *Komárom város dija.* Négyevezős verseny kormányossal. Palánkos hajók. Időleges vándordij. Alapitotta Komárom városa 1906. évben. A versenyben részt vehetnek a szövetséghez tartozó azon egyletek, melyeknek székhelye nem a fővárosban van. A dij végleges megnyerése bármilyen sorrendben következő három győzelemhez van kötve. A győztes egylet a dij visszaadása alkalmával a szövetség emlékokmányát kapja tulajdonul. Harmadik mérkőzés. Védő: a „Váci sport-egylet" evezős-osztálya (1 győzelem 1907), „Tisza" szolnoki evezős-egylet (1 győzelem 1906). Tét 30 korona.

VI. *Pest-Pilis-Solt-Kiskun vármegye dija.* Négyevezős verseny kormányossal. Legjobb hajók. A III. számu versenyben győztes csapat kizárva. Tiszteletdij. Tét 30 korona.

VII. *Váci székeskáptalan dija.* Kettős párevezős verseny kormányos nélkül. (Double scull.) Legjobb hajók. Tiszteletdij. Tét 20 korona.

VIII. *Gróf Csáky Károly váci megyés püspök ur dija.* Nyolcevezős verseny kormányossal. Palánkos hajók. E versenyből a III., VI. és IX. számu versenyekben nevezett versenyzők kizárva. Tiszteletdij. Öt induló csapat esetén, a második hajó legénysége is emlékérmeket nyer. Tét 10 korona.

IX. *Vác város dija.* Nyolcevezős verseny kormányossal. Legjobb hajók. Időleges vándordij. Alapitotta Vác városa 1908. évben. A dij végleges megnyerése bármily sorrendben következő három győzelemhez van kötve. A győztes egylet a dij visszaadása alkalmával a szövetség emlékokmányát kapja tulajdonul. Öt induló csapat esetén a második hajó legénysége is emlékérmet nyer. Első mérkőzés. Tét 60 korona.

Középiskolai tanulók versenye. Négyevezős verseny kormányossal. Palánkos hajók. Részt vehetnek a hazai középiskolák tanulói. Győztes csapat tagjai emlékérmet nyernek. A verseny legalább két csapat indulása esetén tartatik meg. Tét nincs.

Az I—IX. számu versenyek országos jellegüek s azokban a szövetséghez tartozó hazai egyletek tagjai vehetnek részt.

A versenyeknél a magyar evezős-egyletek országos szövetségének versenyszabályai kötelezők.

A verseny délután 4 órakor kezdődik és I—VI. és VII—IX. számai 15 percnyi időközökben a fent megállapitott sorrendben következnek egymás után, a VI—VII. szám között 30 percnyi időköz van, mely alatt a középiskolai tanulók versenye tartatik meg.

A startszámok kisorsolása a nevezések beérkezésének napján tartandó versenybizottsági ülésen történik.

A versenypálya hossza 2000 méter folyammentében, a versenypálya a nagy Duna-ágban a város felső sarkánál, 105 méterrel a Tordai-sziget fölött kezdődik, cél a csavargőzös állomása alatti uszodánál. (Lásd a mellékelt térképet.)

A starthelyek számozása a vácvárosi oldalról kezdődik.

A győztes csapatok tagjai emlékérmeket kapnak.

Nevezési határidő: 1908. *évi junius hó 27-én ,szombaton, déli 12 óra.*

A nevezések a tétek mellékelésével a szövetség igazgatóságának, Ábrai Zoltán titkár ur cimére (Budapest, IV. ker., Veres Pálné-utca 24. sz.) zárt boritékban küldendők be.

Budapest, 1908. május havában.

A Magyar Evezős-Egyletek Országos Szövetségének Igazgatósága.

Magyar Uszó Szövetség

Társelnökök: Brüll Alfréd és Dr. Virava János *Alelnökök:* Dr. Füzesséry Zoltán, M. Kanitz Henrik, Dr. Kovách Aladár. *Ügyvezető alelnök:* Kugler Sándor (III. Zsigmond-utca 70.). *Főtitkár:* Kéler Tibor. *Titkár:* Kiss Géza (I. Fehérvári-út 37). *Pénztáros:* Baronyi Arthur (IV., Ferenc József rakpart 18).

A Magyar Uszó-Szövetség 1908. évi május hó 23-án tartja ez évi *rendes közgyülését* a „Budapesti Önkéntes Mentőegyesület" disztermében (Markó-utca 24. e. em.), melyre a tagegyletek és a szövetség belépő tisztviselői és tanácstagjai ez uton is meghivatnak.

Tárgysorozat:

A tanács évi jelentése.
Felmentvények feletti határozathozatal.
Az 1908. évi költségvetés megállapitása.
Felebbezések.
Esetleges alapszabály módositások.
Inditványok.
Igazgatótanács és tisztikar megválasztása.

Kiss Géza s. k., titkár.

Ifjusági Labdarugók Szövetsége

Alakult 1903-ban. Beiratási díj 5 korona, az egyletek tagdíjat nem fizetnek. Szövetségi értesítő „Nemzeti Sport“ Helyiség: Lido kávéház (VI. ker. Andrássy-ut 61.) különterme. Ülések vagy ősszejövetelek minden hétfő és szombat este. Hivatalos órák e két napon 1/2 8—1/2 10-ig. Irásbeli megkeresések a *titkár*, pénzküldemények a *főpénztáros cimére* küldendők. *Elnök*: betölt tlen; *alelnökök*: Schwar Samu, Klenner János; *főtitkár*: Hollósy Gyula (IX., Remete-utca 38., földszint); *titkár*: Böhm Kálmán (VII., Akácfa-utca 56., III. 12.); *főpénztáros*: Kapossy Károly VIII., Röck Szilárd-utca 17.); *pénztáros*: Ritter József; *főjegyző*: Koltai Ernő; *jegyzők*: Büchler Sándor, ifj. Kaich Dániel; *háznagy*: Juhász Mihály; *ellenőr*: Gerő Ferenc; *számvizsgálók*: Fischer Károly, Lippert Dénes, Steiner Márton; *szöv. kapitány*: Horváth János; *szöv. képviselő*: Müllender Sándor (Dob-u. 108. I. 4..

HIVATALOS. Folyó hó 23-án szombaton este 8 órakor a szövetség rendkivüli közgyülést tart, melyre a szövetséges egyesületek ezuton meghivatnak. Felhivatnak egyben az egyesületek, hogy 2 egyesületi képviselőt küldjenek ki, melyeknek megbizó levél adandó, mely megbizó levél legkésőbb e hó 20-áig a titkár cimére e'küldendő, későbbi megbizó levelek figyelembe nem vétetnek. Felhivatnak az egyesületek, hogy a szövetség hivatalos lapjára a Nemzeti Sportra 8 napon belül annál is inkább fizessenek elő, miután ha ezt nem teszik, az intéző-bizottságnak további intézkedés végett kiadatnak. MTK. Grünhut Sándor-t kebeléből kizárta. Rákos-Sz.-Mihály és VI. ker. a folyó hó 23-iki rendkivüli közgyülésre beidéztetnek.

Magyar Labdarugók Szövetsége.

Elnök: Kárpáti Béla (IX. Ferenc-körut 41.) *Alelnökök*: Steiner Hugó (V., Akadémia-utca 9.) (Uilaki Tégla- és Mészégető RT. Füzeséry Zoltán dr. (Andrássy-ut 48.) *Főtitkár*: Malecki Román (VI. Andrássy-ut 48. II. 10.) Hivatalos órák minden szerdán este 7—8-ig az Edison-kávéház külön termében. *Titkár*: Cseke Gyula (II., Csalogány-u. 6.) *Pénztáros*: Glanber József (IV., Deák Ferenc-u. 5. Iparbank.) *Ellenőr*: Olgyay István dr. *Intéző-bizottság*: Oprée Rezső, Balogh Hugó, Vida Henrik. *Ülések*: VI., Teréz-körut 24a. sz. Edison földszinti külön termében tartatnak.

Kivonat az 1908. *május* 13-*án tartott rendkivüli közgyülés jegyzőkönyvéből.*

A közgyülés az igazgatótanácsnak a „33“ FC. ügyében hozott határozata ellen beadott felebbezést elvetette.

Az igazgatótanács f. hó 20-*án, szerdán, az Edison kávéház külön termében este* 8 *órakor ülést tart.*

Tárgysorozat: 1. A X. magyar-osztrák mérkőzésről szóló jelentés tárgyalása. 2. Az alapszabályok átdolgozására kiküldött bizottság jelentésének tárgyalása és határozathozatal. 3. A junius 10-iki angol-magyar szöv. mérkőzés előkészitése. 4. KAOE. kérvénye Bienenstock ügyében. 5. Folyó ügyek.

Az intéző-bizottság f. hó 18-*án* (*hétfőn*) *este* 7 órakor *ülést tart.*

Malecki Román s. k., főtitkár.

Igazoltattak 1228-tól 1255-ig: Kol. AC.: Fábry Dezső, Erkel István, Pamlényi János. — Főv. TC.: Kugler Károly, Müller Gyula, — a Kőb. TE.: Pokorny Rezső, Szüszenbek Károly, Perger Jenő, — a Bp. III. k. T. és VE.: Zichermann Ármin, Koffler Arthur, Széchy Endre, Federitz Hermann, Róth Noé, Széchy Dezső, Zimmermann Márk, — Gallina Antal a Bp. III. ker. T. és VE. részére igazolható nem volt, mivel nevezettet a TLE. nem adta ki, — a Törekvés SpE.: Van Bek Károly, — az URAK.: Kókszi Tóth Lajos, Schlesinger Gyula, — a Typ. SpC.: Paskal Ignác, Jessny Károly, Büchler Béla, Domenis Károly, — UTE.: Kis Pál Lajos, Fuchs, Jenő, Klein Jenő, Bluhon Pál, Schweiger Vilmos, — Főv. TC.: Tihányi Ernő.

Pótkivonat az intéző-bizottság május hó 6-*án tartott ülése jegyzőkönyvéből.*

Molnár Ferenc és Molnár Imre a Budapesti Torna-Club részére igazolt játékosok játékjoga a további intézkedésig felfüggesztetett.

Cseke Gyula, titkár.

MINDEN
KÁVÉHÁZBAN
KÉRJÜK A
NEMZETI SPORT-OT

LOPOS GYULA
asztalos-mester és tornaszerkészitő
Budapest, III., Zsigmond-utca 114. (Gimnázium épületében.)
Legmodernebb Svéd és különféle TORNASZEREK készitője
Árjegyzéket kivánatra bérmentve küldök.
A m. kir. vallás és közokt. ministertől 109541/1904. szám alatt a VI. egyetemes tanitógyülés alkalmával rendezett tanszer-kiállitáson kiállitott torna-felszerelésemért elismeréssel kitüntetve
1907. évi pécsi országos kiállitáson kiállitási arany éremmel kitüntetve.

Olajfestésü arcképeket
festek 50 koronától feljebb 10 koronás részletekben életnagyságban, élőmintáról vagy fényképről is. Iparművészet tervezések, fabeégetések, tájképek, szentképek, Rákóczi, Kossuth, Petőfi, Aradi vértanuk arcképei, valamint általam is festett mesterművek másolatokban megrendelhetők
Daróczy Sándor
festőművész műtermében
Budapest, VIII., Szűz-u. 3. sz.

WEINBERGER IZIDOR sport-üzlete
BUDAPEST, IV., VÁROSHÁZ-TÉR 2. FŐLÉPCSŐ 1. SZÁM.

LAWN-TENNIS, FOOTBALL és ATHLETIKAI SPORTCIKKEK RENDKIVÜL ELŐNYÖS BESZERZÉSI FORRÁSA.
Angol, amerikai és francia elsőrangu gyárosok, mint Ayres, Bussey, Jaques, Mass & Co., Prosser, Slazenger, Spalding stb. raketjei. Ayres, Championship, Regulation, Slazenger, The Best, Simet, The Club és Jaques tennis-labdák.
ATHLETIKAI SPORTCIKKEKBEN NAGY RAKTÁR.
Gyakorló diszkosz 9.— K, füleslabda 9.— K, 7¼ kg. vasgolyó 3.— K, gerely 4.50 K, svéd gerely 7.— K. Hitelesitett diszkosz 11.— K, füleslabda 11.— K, 7¼ kg. vasgolyó 3.50 K, gerely 5.50 K.
Diaboló játék több minőségben K 4.50 és feljebb.
Vivószerek egyedüli nagybani szállitója. Teljes felszereléseknél és kereskedőknek előnyárak. Képes árjegyzék ingyen és bérmentve.

Lawn-tennis. Football.

Angol és magyar sportjátékok összes kellékei. Teljes lawn-tennis felszerelések. Amerikai, angol és francia **prima raketek.** Wright und Ditson, Slazenger, Ayres, Sykes, Davis, Bussey, Prosser, Jaques, Mass & Cie, Williams stb. gyárosok raketjei. Raketjavitások elsőrangu szakmunkás által. Versenylabdák. Slazenger, Standard, selected, Ayres, Champion, Sinnet, Climax stb. Közép és bekeritő hálók stb. Oszlopok. Raketprések. A Magyar Országos lawn-tennis szövetség hivatalos játék- és versenyszabályai. Versenyjegyzőkönyvek.

Uj „Diaboló-játék“ minden kivitelben.

Hitelesitett athlétikai sportcikkek egyedüli főraktára.

Tornaszerek. Valódi olasz Perez-féle **vivóeszközök.** Izomerősitők. Hockey, Golf, Lovas, Polo, Croquet.

Sportöltözékek és felszerelések legnagyobb raktára. Képes sportárjegyzék ingyen és bérmentve.

Kertész Tódor

sportüzlete

BUDAPEST, IV., Kristóf-tér.

Állandó sportkiállitás.

Sport-, diszmű- és játékárúk.

Utazási és háztartási cikkek.

Alapittatott 1861-ben.

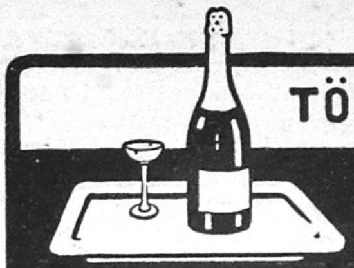

TÖRLEY

TALISMAN

SIMON PÁL

PÁRIS SZÁLLODÁJA

BUDAPEST, Váci-körút 25. sz.

Jóhirnevü szálloda 100 szobával. Sportegyletek leszállóhelye. A margitszigeti sportteleptől ¼ órányira. Direkt villamos összeköttetés az összes sporttelepekhez.

A sportot üző közönség előtt a

THERMOS

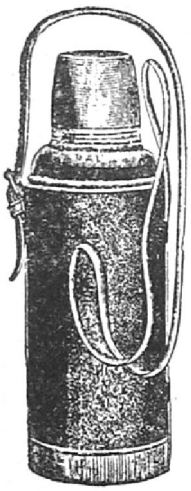

palack nélkülözhetetlen. Télen a meleget melegen, nyáron a hideget hidegen tartja tüz és jég nélkül.

Kérjen árlapot a

Geittner és Rausch

cégtől

Budapest, VI., Andrássy-ut 8.

hol a sport összes ágazataiba vágó minden cikkből állandóan nagy raktár van.

THERMOS.

OLBRICH L.

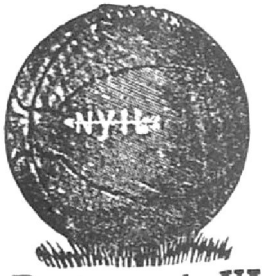

magyar football- és sportkülönlegességek árjegyzéke kivánatra ingyen és bérmentve.

Budapest, VI., Teréz-körút 6.

TELEFON: 80—44.

Olvassuk a „SPORTTUDÓSITÓT“

Megjelenik minden hétfőn kora reggel. Tartalmazza a vasárnapi összes eredményeket, kapható minden tőzsdében

A

„Nemzeti Sport“

egyes számai minden nagyobb tőzsdében kaphatók.

EGYESÜLETI TÜZZOMÁNC JELVÉNYEK

JEROUSCHEK K.

BUDAPEST VI. KIRÁLY-UTCA 15.

HAZAI GYÁRTMÁNY.

MLAKA JÁNOS

KÁRPITOS ÉS DISZITŐ

BUDAPEST, VI., Csengery-u. 30.

Modern izlésü butorokat, fantasztikus diszitéseket készit. Elvállal javitásokat fürdő- és nyaralótelepeken.

TOPOR ENDRE

ÉPÜLET- ÉS BUTOR-ASZTALOSMESTER.

BUDAPEST

VI., EÖTVÖS-UTCA 30. SZ.

Készit mindennemü butort régi és uj stilusban, belső épitészeti munkát, üzletberendezést, portált terv szerinti kivitelben. Antik butorok utánzását és javitását pontosan elkészitl.

BÁRDI JÓZSEF

AUTOMOBIL R.-T.

Budapest VI., Mozsár-utcza 9. sz.

A **kiállitás** látványossága

HELYSZÁM
15

MZETI S
Lovits Szilárd u

PERLIET

HELYSZÁM
15

AUTOMOBIL

Gyors a síkon, gyors a hegyen,
kevés benzin- és gummi-fogyasztás,
zajtalan járás.

VI. ÉVFOLYAM. 21. SZÁM.

Nemzeti Sport és az Automobil

ANGLIA BAJNOKCSAPATA BUDAPESTEN!

Manchester United—Ferencvárosi Torna Clu›

Millenáris pálya. vasárnap, május 24. Millenáris pálya

Kezdete 1/26 órakor. Kezdete 1/26 órakor.

S. Erben & Arnold Friedmann

A Monarchia legnagyobb szaküzlete:

AUTOMOBIL- FELSZERELÉSEK és :: KELLÉKEKBEN. ::

„Erbengyujtó“ elektromagneses gyujtók.

Antiderapant „Houben“ ❁ „Englebert“ Pneu.

Árjegyzék ingyen!

Sürgönycim: ERBENZÜNDER. WIEN, I., Stubenring 14. Telefon: 20.539.

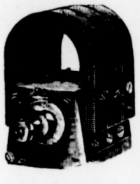

Tennis-raket javitó, tennis-pálya készitő és felszerelő.

Macher Rezsö

lawn-tennis, sportüzlete

BUDAPEST

IV., Koronahereeg-utca 3.

(Az udvarban.)

Bátorkodom még szives figyelmét felhivni a most sajtó alatt levő árjegyzékemre. A világhirü J. & S. Scheffield raketek egyedüli raktára Magyarország részére.

József kir. herceg megérkezik az Automobil kiállitás megnyitására.

Tusnádfürdői ❁ ❁ ❁ Sporttelep.

Igazgató-tulajdonos

FILIPP ENDRE

Központi iroda:

VII., Városligeti fasor 7. sz.

Megnyilik 1908. junius 15-én.

Vasutállomás, posta, távirda, telefon.

Vivás, uszás, evezés, svédtorna athletika, lawn-tennis, céllövészet, galamblövészet, vadászat, halászat.

Téli sportok: ski, bobsl igh, tobogán, skeleton stb.

Légfürdők, napfürdők.

Étterem, kávéház, szállodák minden kényelemmel.

Országos és nemzetközi versenyek.

Hölgyszalon, játéktermek.

Paar János

Budapest, IV., Koronaherceg-utca 3.

MŰTEREM

TARJÁN-PAAR V., Városház-utca 3. sz. (Mezzanin).

34 TELEFON 75—70.

VERSENY-DIJAK

az összes sportágaknak megfelelően érmek, plaketek és jelvények hazai gyártása.

Szám garage

Delaunay-Belleville gyár vezérképviselője.

VI. Nagy János-utca 5. Telefon: 101—56.

Legrégibb magyarországi automobil javitó műhely. Preciziós munka, szolid árak. Modern garage. Automobil-anyag, pneumatik-, olaj-, benzin-raktár.

Jókarban lévő használt automobilok jutányos árban.

Egyes szám ára 30 fillér, (vidéken 32 fillér).

Vevőink kézikönyve.

Ne mulassza el megtekinteni a kiállításban a

DUNLOP

abroncsot.

DUNLOP

10 másodperc alatt le- és felszerelve.

Magyarországi vezérképviselet:

VAS GÉZA és FIA

Budapest., VI., Liszt Ferenc-tér 6

Sürgönycim: DUNLOP. Távbeszélő: 65—43.

VI. évfolyam. 1908. május 23. 21. szám.

AZ AUTOMOBIL

a „Magyar Automobil Club“ és a „Magyar Motor Club“ hivatalos lapja.

Főszerkesztő: FRIEDRICH NÁNDOR | Felelős szerkesztő: LINDNER ERNŐ | Főmunkatársak: BIRÓ ALAJOS és HOLUB JÓZSEF | Szerkesztőség: Budapest, VIII., Esterházy-u. 6.

IV. Nemzetközi Automobil Kiállitás.

Immár negyedszer rendezi meg a *Magyar Automobil-Club* nemzetközi automobil-kiállitását a városligeti iparcsarnokban, ezzel megfelelvén azon hivatásának, mely alapszabályilag a magyar automobilipar fejlesztésére és megteremtésére kötelezik. A kiállitások hasznáról és szükségességéről ugy ezen irányban, mint pedig a kereskedők szempontjából sokat beszéltek pro és kontra, mivel nehéz a kiállitás hasznát kézzelfoghatóan bebizonyitani. Az a kereskedő, mely nem ad el annyi kocsit, amennyit kiállitási költségeinek fedezésére szükséges volna eladni, bizonyára azt állitja, hogy a kiállitás káros. Ez azonban bizonyára egyoldalu felfogás. Nem szabad és nem lehet a kiállitások propagáló hatását kicsinyleni, s hogy a tegnap megnyilt kiállitás és elődjei nemcsak a külföldi áruk beözönlését segitik elő, hanem magyar iparunk fejlődésére is rendkivül nagy hatással vannak, azt éppen a *Röck*, *Podvinecz* és *Heisler*, *Bory* stb. magyar cégek remek szereplése és az a körülmény is bizonyitja, hogy első sorban kiállitásaink hatása alatt sikerült két oly világcéget, mint *Westinghouse* és *Benz* arra birni, hogy hazánkban gyárakat alapitsanak. A magyar iparnak az automobilizmus terén való terjeszkedését tehát határozottan az automobilkiállitásoknak köszönhetjük s azért őszinte örömmel csatlakozunk azok táborához, akik a *Magyar Automobil-Clubot* ezen kiállitás pompás rendezéseért és annak már most jelentkező örvendetes következményeiért lelkesen üdvözlik.

Megnyitás.

A kiállitás sikerének teljesen megfelelő volt a vasárnapi megnyitási ünnepély, amelyre már jóval 11 óra előtt érkeztek gyors egymásutánban, nagyrészt automobilon, az illusztris vendégek és klubtagok. Ott voltak: Kossuth Ferenc kereskedelemügyi miniszter, Andrássy Gyula gróf belügyminiszter, Jekelfalussy Lajos honvédelmi miniszter, Szterényi József és Bolgár Ferenc államtitkárok, Wlassics Gyula, a közigazgatási biróság elnöke, gróf Széchényi Béla v. b. t. t., gróf Andrássy Sándor, a Magyar Automobil-Club elnöke, Szalay Imre és Saárossy-Kapeller miniszteri tanácsosok, dr. Bárczy István polgármester, dr. Dyer Chester/ Ferenc, Vicomte de Fontenay, Schönburg-Waldenburg Herman herceg és Durazzo főkonzulok, báró Born Frigyes, gróf Szápáry László és Pál, Hatvany János és Sándor, Jekelfalussy Zoltán, a Park-Club igazgatója, báró Karg tábornok és Balázs altábornagy; továbbá a kiállitási rendező-bizottság: gróf Zichy Béla Rezső elnök, Bláthy Ottó Titusz alelnök, Krisztinkovich Béla igazgató, felsőványi Baruch Jenő helyettes igazgató, ifj. Krisztinkovich Béla titkár és Fényi Béla, gróf Harnoncourt Félix, Hatvany Károly, Hevessy Vilmos, Hegedüs Ödön, bátorkeszi Kobek Kornél, kiscétényi Kovách László, dr. Molnár Ákos, dr. Nagy Sándor, dr. Széchy Kálmán, báró Vécsey László, Vas Frigyes tagok.

Pontban 11 órakor érkezett meg a kiállitási diszbizottság elnöke, József kir. herceg és neje, Auguszta kir. hercegasszony, Rosskoványi honvédhuszár százados, szolgálattevő kamarás és Szegedy Gina udvarhölgy társaságában. A fenségeket éljenzéssel fogadta az egybegyült társaság, azután a kiállitási bizottság elnöke, gróf *Zichy* Béla Rezső üdvözölte a fenségeket és bevezette őket a kiállitási csarnok belsejébe, ahol a délszaki növényekkel pazarul diszitett márványemelvényen gróf *Andrássy* Sándor kérte fel következő beszédben a főherceget a kiállitás megnyitására:

— A Magyar Automobil-Club azért rendezte a IV-ik nemzetközi automobil-kiállitást, hogy a közönség körében népszerüsitse a szép automobil-sportot s hogy Magyarországon is gyökeret verhessen és tért hódithasson ez az iparág, amely külföldön virágzik s millió munkásnak ad kenyeret. Hálásan köszönöm császári és királyi fenségteknek, hogy a védőséget elvállalni s megjelenésükkel bennünket kitüntetni kegyesek voltak. Ezzel jelét adták fenségtek annak, hogy a célt, amelyet a Magyar Automobil-Club a kiállitás rendezésével szolgálni akart, helyeslik és támogatják. Ebben a meggyőződésben kérem császári és királyi fenségteket, hogy a kiállitást kegyesen megnyitni méltóztassanak.

Benoidgáz világitás kastélyok, villák és uradalmak számára. Főzés, fütés, világitás, vizszivattyuzás. Legkedveltebb világitási mód. Teljesen tüzbiztos. Robbanás kizárva. Több mint 200 kastélyban berendezve. Költségvetéssel szolgál a

Gyár: ARAD. **Magyar Benoidgáz Részvény Társaság.** Főraktár; Budapest, VI., Andrássy-út 17.

A beszédre József kir. herceg igy válaszolt:

— Őszinte örömmel jöttem, hogy megnyissam a IV-ik nemzetközi automobil-kiállitást, amely a magyar ipar- és idegenforgalom fejlődésének nagy mértékben való emelésére hivatott. Örömmel üdvözlöm önöket és az idegen országok képviselőit és igaz magyar szivvel kivánom, hogy a kiállitás is hozzájáruljon az ország tekintélyének és a club becsületének gyarapitásához. Ezzel az óhajtással nyitom meg a IV-ik nemzetközi automobil-kiállitást.

Az éljenzés csillapultával a királyi herceg és neje gróf *Andrássy* Sándor, gróf *Zichy* Béla Rezső és a harmadik fogásnál gróf *Zichy* Béla Rezső poharat emelt *József* kir. hercegre, a magyar automobilizmus nagy hivére, aki a magyar ipar fejlesztését általában nagy érdeklődéssel kiséri.

Gróf *Andrássy* Sándor francia nyelvü szellemes felköszöntőjében a külföldi vendégeket éltette és utalt azon előnyökre, amelyeket egy nemzetközi kiállitás ugy a kiállitóknak, mint a közönségnek és az iparnak nyujt. Végül abbeli reményét fejezte ki, hogy ez az erkölcsileg oly fényes sikerü kiállitás a kiállitókra nézve anyagilag is a megfelelő sikerrel fog járni.

Bláthy Ottó Titusz német nyelven tolmácsolta az elnök szavait és a maga részéről is melegen üdvözölte a kiállitókat.

Serey igazgató, a Renault-gyár képviselője, rendkivül elismerőleg nyilatkozott a magyar iparról, továbbá Budapest csodás fejlődéséről és népességéről és kijelentette, hogy egy ilyen fejlődő városban az automobilizmusra még nagy jövő vár. Megemlékezett arról a kötelékről, amely a Renault-gyárat Magyarországhoz azáltal füzi, hogy legkitünőbb versenyzőjük, *Szisz*, a Grand-Prix nyertese, magyar ember, amely esetben példát lát arra, hogy az automobil, mely megröviditi a távolságokat, közelebb hozza az embereket egymáshoz.

Dobrovay Dezső, a *Magyar Automobil-Club* párisi képviselője *Kossuth* Ferenc minisztert és a jelenlevő Szterényi államtitkárt köszöntötte fel.

Molnár Ákos a rendező-bizottság nevében, *Bárdi*

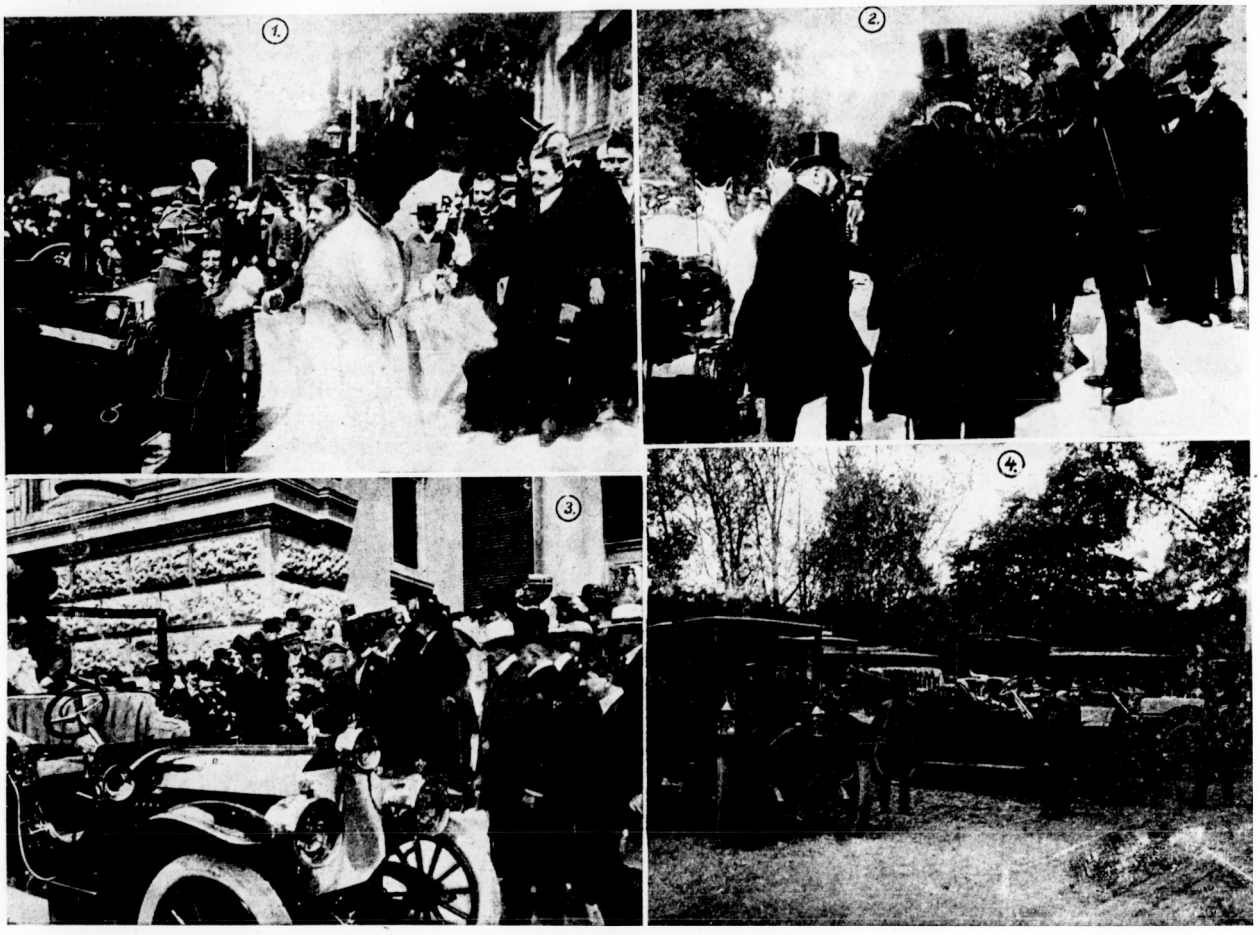

1. Gróf Zichy Béla Rezső fogadja a főhercegi párt. 2. Kossuth Ferenc kereskedelmi miniszter megérkezése. 3. A főherczegi pár távozása. 4. Várakozó automobilok csoportja.

Krisztinkovich Béla igazgató társaságában, a kiállitás megtekintésére indult. A főhercegi pár majd két óra hosszat szemlélte meg az egyes cégkiállitásokat és igen nagy érdeklődést tanusitott még a legapróbb szerkezeti részletek iránt is, a kiállitókat szaktudásával bámulatba ejtve. A főherceg, az eddig látott budapesti automobil-kiállitások közül a mostanit tartja legszebbnek és gyakrabbi látogatását helyezte kilátásba. Ezen örvendetes igéretnek József főherceg már a kiállitás másodnapján megfelelt, amennyiben hétfőn délután, gróf *Andrássy* Sándor elnök és *Krisztinkovich* Béla igazgató kalauzolásával ujból végignézte a legnevezetesebb standokat, chauffeurjének az egyes szerkezeti különbségekről és ujitásokról előadást tartva.

Diszlakoma.

Hétfő este a városligeti Gerbeaud-pavillonban diszes lakoma volt.

Képek a kiállitásról.

1. József főherceg bucsuzik Gróf Zichy Béla Rezsőtől. 2. Auguszta főhercegnő Gróf Andrássy Sándor kiséretében elhagyja a kiállitási csarnokot. 3. A főhercegi pár távozása. 4., 5. és 6. Kiállitási bizottsági tagok várják a főherceget.

József pedig a kiállitók nevében éltette gróf *Zichy* Béla Rezsőt, a kiállitási bizottság érdemdus elnökét.

Krisztinkovich Béla igazgató a sajtóra üriti poharát, amely nélkül a MAuC. önerejéből nem lett volna képes a kiállitást megrendezni és különösen melegen üdvözölte a külföldi sajtó jelenlevő képviselőit.

Gróf *Zichy* Béla Rezső az őt ért elismerést Krisztinkovich igazgatóra, a kiállitás páratlan szorgalmu igazgatójára háritja át.

A kiállitás képe.

Akik a kiállitást még pénteken este látták, alig hihették, hogy egy napi munkával ugyszólván teljesen kész kiállitást nyujtottak a kiállitók a vasárnapi megnyitás alkalmával. Az egyes cégek állásai bár egyszerüen, de igen izlésesen vannak diszitve, természetesen világitás nélkül, mivel a kiállitás már délután 7-kor, tehát még világos nappal záródik s igy a világitási hatás nem érvényesülne. A világitás helyett az egyes standokon alkalmazott virág- és babérdiszitései

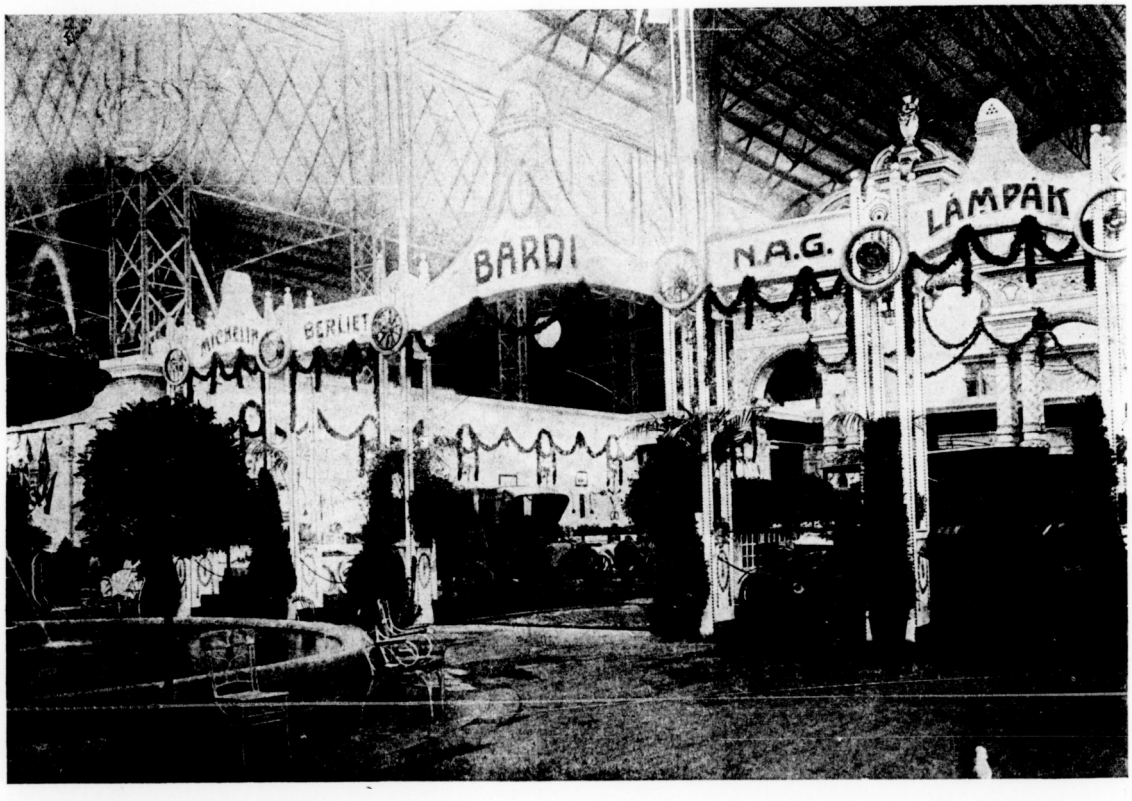

igen jó benyomást tesznek és változatossá teszik a kiállitás képét. Izléstelen standot egyetlen egyet sem láttunk.

A kiállitott kocsik közül, az automobilizmus legujabb irányzatának megfelelőleg, igen sok a kis kocsi és tekintélyes számmal vannak képviselve az ugynevezett haszonjárművek, a könnyü omnibusztól és autobérkocsitól kezdve, egészen a nehéz hattonnás teherautomobilig és járható motorfürészig. Ezen tendencia általában észrevehető még a nagy túrakocsik gyártóinál is és ha már nem gyártanak voiturettet, legalább az ugynevezett könnyü túrakocsit bocsátják a vevők rendelkezésére, mely városi használat mellett, 50—60 kilométeres sebességgel kevésbé megerőltető turákra is alkalmas.

Kevés kivétellel minden gyár kardanos kocsit is állitott ki, különösen a könnyebb kocsiknál. A lánc és kardan előnyeiről már sok szó esett, de e kiállitás is bebizonyitotta szerkezeteivel, hogy a könnyebb, különösen városi kocsinál, a kardanhajtás határozottan kiszoritotta, még pedig joggal a láncos kocsit.

Különösebb nevezetességei kiállitásunknak nincsenek, de mint Budapesten eddig alig látott ujdonságokat, mégis megemlitjük a hathengeresek jelenlétét, amelyből 3, egy Berliet, egy Fiat és egy Itala van a kiállitáson. Rugalmasságukat igen dicsérik s minthogy a motoralkatrészek szaporodása a gyártó cégek megbizhatósága mellett nem lehet aggályos, bizonyára igen kitünő túrakocsik ezek. Örvendetes a motorszerkezeteknél az egyszerüség, könnyü hozzáférhetőség utáni törekvés. Megemlithetjük még a kiállitás egy kocsiján alkalmazott inditó-készüléket, mint igen célszerü ujitást.

A túrázás kellemetlenségeinek csökkentésére szolgáló készülékek közül emlitést érdemelnek a levehető abroncsok, melyek két példányban jelentek meg a kiállitáson, az ismeretes és bevált *Dunlop*-abroncs és az uj német találmány, az *Alpha*. Hasonló célra szolgál a Stepney-tartalékkerék is.

Kiállitásunkat terjedelem tekintetében talán nem lehet a párisi vagy berlini nagy kiállitásokkal összehasonlitani, de konstatálnunk kell, hogy az előző magyar kiállitásokat ugy minőség, mint a kiállitott kocsik mennyisége tekintetében messze felülmulja s az automobilista megtalálja benne mindazt, ami az automobilizmus terén ujdonság és megtekintésre érdemes. Köszönhetjük ezt első sorban azon nagy világ-cégeknek, akik nem sajnáltak áldozatot és fáradságot, hogy hazánkat gyártmányaikkal, dacára a moszkvai kiállitás nagy konkurrenciájának, felkeressék és azon magyar üzleti és szakférfiaknak, akik őket a magyar kiállitás látogatására buzditották.

A standok.

A kiállitás egyes standjairól olvasóinknak a következőkben teszünk jelentést:

MOTOSACOCHE

legkönnyebb kerékpár-motor.

Bármely kerékpár 5 perc alatt motorkerékpárrá alakitható át.

❀ ❀ ❀

Egyszerü!

Könnyü!

Olcsó!

❀ ❀ ❀

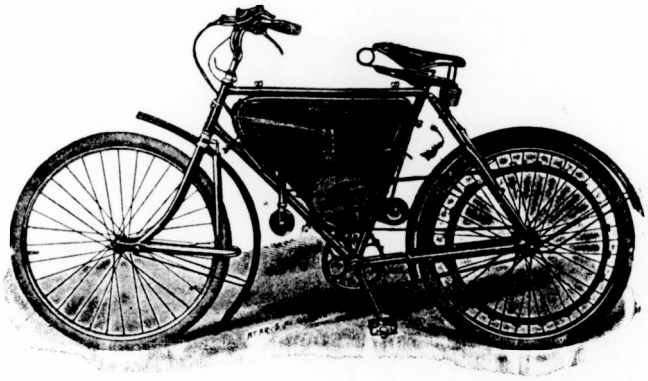

❀ ❀ ❀

Minden kerékpárosnak ajánljuk.

❀ ❀ ❀

Automobil alkatrészek és felszerelési cikkek.

„DUCELLIER“ lámpák. „DININ“ accumulátor.

„NIEUPORT“ mágnes és gyujtótekercsek,

kürtök, órák, kilométerjelzők, szerszámok, szemüvegek,

ruházatok stb.

MICHELIN PNEUMATIK.

Bárdi József Automobil R. T.

Budapest, VI., Mozsár-utca 9. szám.

15. helyszám (Stand) **IPARCSARNOK KIÁLLITÁSI TERÜLET.**

A

„NEUE AUTOMOBIL GESELLSCHAFT"

GYÁRTMÁNYA

N. A. G.

Luxus, teher, omnibus, városi szállitó kocsik.

Bárdi József Automobil R. T.

BUDAPEST, VI., Mozsár-utca 9. szám,

15. helyszám (Stand) Iparcsarnok kiállitási terület.

A BÁRDI JÓZSEF RÉSZVÉNYTÁRSASÁG nem standot, hanem egészen külön kiállitást rendezett be a kiállitás területén belül. A főbejárattal szemben azonnal szemünkbe tünik a Bárdi-kiállitás óriási fehér és fekete szinekben tartott főkapuja, amelytől pompásan üt el a mindenütt felhalmozott zöld növényidisz. A nagy kapun belül két részre oszlik a kiállitás, a bejárattól balra a Berliet-kocsik, jobbra az N. A. G. kocsik vannak elhelyezve. Középen ismét babérfák, hátul pedig két kis társalgó egészitik ki a Bárdi-kiállitás izléses berendezését. A kiállitott kocsik közül első sorban a Berliet-gyártmányokról fogunk olvasóinknak jelentést tenni.

A BERLIET-kocsik közül első sorban a hathengeres vonja magára a látogatók figyelmét, mely itt, mint puszta chassis van kiállitva. Ezen gépnél az egyenletes járás és a rugalmasság oly foka éretett el, mely exploziós motornál szinte hihetetlen. A gyárosok ugyanis nem elégedtek meg azzal, hogy a hat henger beépitése által, a gép járását egyenletessé és rugalmassá tegyék, hanem ellátták azt egy kéthengeres légsüritővel, mely a carterre van szerelve és egy a chasis hosszában elhelyezett hengeres rezervoirral áll összeköttetésben. Ezen légsüritő a motor üresjárásánál (pld.

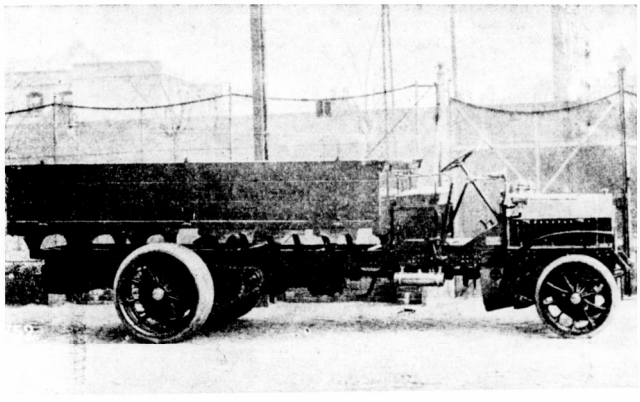

lejtőn való menetnél) levegőt sürit a légtartányban egészen 80 atmoszféra nyomásig. A süritett levegőben felhalmozott energiát most kétfélekép hasznosithatjuk: ha meg akarjuk inditani a motort, ugy egy csap segélyével levegőt bocsátunk a hengerekbe miáltal a dugattyuk mozgásba jönnek és a motor megindul. Egy másik alkalmazása a süritett levegőnek,hogy emelkedéseknél és forszirozott menetnél a hengerekbe bocsátott süritett levegő az azokban uralkodó középnyomást jelentékenyen emeli s ezáltal a motor hatásfokát tetemesen nagyitja. A hathengeres motorja különben épp ugy, mint a négyhengeresé, amely mint limousine pompás Kölber-féle karosszeriával ellátva szerepel a kiállitáson, párosával együvé öntött hengerekből áll. A szivó és kipuffagó szelepek egy közös tengely által vannak vezérelve. A motor egyik oldalán a vizszivattyu, másik oldalán a carburator és a mágnes van elhelyezve. A hütő méhkas rendszerü és a hütő viz a két kipuffogó szelep között jön be és a henger legfelsőbb részén hagyja el a hengereket, ahonnan a hütőbe esik. A gyujtás mechanikus megszakitással és Sims-Bosch alacsony feszültségü magnetóval eszközöltetik. A megszakitást közlő mű teljesen el van zárva a motorházban és igy a portól és piszoktól meg van védve. A gyujtási időpont elállitása a kormánykerékről kis emelő segélyével történik. A carburator a lehető legegyszerübb és kiválik gazdaságos működéséért, melyet e gyár mérnökei hosszas próbák után a helyes porlasztási mód által értek el. E carburatoron semminemü automatikus vagy egyéb szelep nincsen és igy egyszer beállitva a carburatiós zavar el van kerülve. Az olajozást egy a motor általközvetlenül hajtott fogaskerék szivattyu eszközli. A kapcsolás egy tökélesitett lamellás kapcsolás, pormentesen elzárva és folytonosan olajozva. A sebesség változtató négy sebesség részére van — tripple train balladeurrel — amelyek közül kettő a négy sebesség részére, egy pedig a hátramenetre szolgál. A harmadik és negyedik sebesség direkt bekapcsolással alkalmazható. A két erősmotoru kocsi lánchajtással van ellátva a hátsó kerekekre.

Két független lábfék és egy kézi fék a hátsó kerekekre, hathatósan emelik a kezelés biztosságát. A benzin egy nagy tartányban a chassin van elhelyezve és nyomás alatt áll. Emlitésre méltó ezen chassiknál a helyes és logikus elhelyezése minden egyes elemnek, a könnyen hozzáférhetőség, a tourizmus első és egyike legfontosabb követelményeinek.

Pár a tökéletesség egymagában nem zárja ki teljesen az esetleges pannot, de igenis lehetővé teszi annak gyors és mechanikus nélküli gyógyitását.

Bár ezt kiállitási chassisnál nem igen lehet látni, de meg vagyunk győződve róla, hogy a Berliet-gyár minden egyes alkatrészt a lehető legjobb anyagból ál-

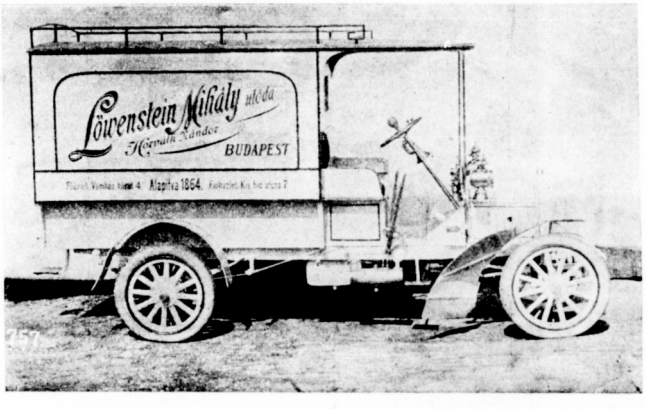

lit elő. Ez éppen előnye a régi és megbizható cégeknek, mint Berliet, mert ha szerkezetileg hasonló kocsi gyártása nem tartozik a lehetetlenségek közé, mégis a gyár realitására kell biznunk magunkat az anyag tekintetében.

A főhercegi pár rendkivül sokáig időzött a kiállitási bizottsággal együtt a Bárdi-kiállitásban, ahol *Bárdi József*, *Kirchner* (N. A. G.) igazgatók és dr. Széchy fogadták és kalauzolták őket, mig a müszaki magyarázatokat Fábián Gyula müszaki igazgató szolgáltatta. Különös tetszésükkel találkozott a 14. l. e. kardanhajtásu Berliet-landaulet, amelynek nemcsak remekül kidolgozott gépezetét, hanem pompás Kölber-féle karosszeriáját is megbámulták a fenségek. A 14-esen kivül még egy 20 l. e. szintén kardanhajtásu double-phaëton szerepel a kiállitáson. A kardanos kocsiknál kiemelendő a hátsó tengely hidjának szilárd szerkezete és a sebességváltóban elhelyezett belső fék.

A NEUE AUTOMOBIL GESELLSCHAFT kocsijai közül rendkivül tetszetős ugy chassisban, mint felépitett karosszeriával a négyhengeres tura, illetve városi kocsi. A motorikus elrendezés rendkivüli egyszerüsége az első benyomás, amelyet ezen kocsikról nyerünk. A hengerek párosával vannak együvé öntve és pormentes forgattyu karterrel ellátva. A szimetrikusan kétoldalt elhelyezett szelepek természetesen önmüködő vezérléssel birnak. A motor fordulatszáma 300 és 1200 tura között változhatik percenként. Az

egyes motorrészek könnyü kicserélhetősége, illetve hozzáférhetősége igen nagy előnye ezen kocsiknak. Érdekes a csöves hütő, amely egész speciális szerkezetü és amelynek csövecskéi sérülés esetén, külön-külön kihuzhatók. Rendkivül célszerünek tünik fel az automatikus központi olajozás, amely a kipuffogó gázok nyomása segitségével működik. Az erősebb 20/32-es lánchajtásu kocsi limousine karosszeriával van ellátva, amelynek sötétbarna fényezésén igen ügyesen alkalmaztak az ablakoknál fényezett diófabetétet. A kocsi belsejében az ügyesen megszerkesztett mellékülések és az utazó minden kivánságára figyelmes berendezés emlitendő. Igen kellemesen hat külsőleg a kocsi elegáns könnyed alakja, amelyben nagyban hozzájárul a radiator tetszetős formája.

Lapunk kerete nem engedi, hogy az e standon elhelyezett Mercedes, Mercedes-Electrique, N. A. G. üzleti kocsi, továbbá Motosacoche-ról és az alkatrészek nagy tömegéről már e számunkban közöljünk megbeszélést, azért ezekről, továbbá a Berliet-teherkocsikról jövő számunkban emlékezünk meg.

jobboldali pedál lenyomása egyuttal a tengelykötést is kikapcsolja. Egy mélyebben fekvő accelerator-pedál a carburatort befolyásolja. A rugók oly hosszuak és erősek, hogy a mi utainknak feltétlenül megfelelnek. A hátsó kerekek nagy, lánckorongos agyaiban teljesen zárt kézifék van, mely drótkötélkiegyenlitéssel bir. A jól megmerevitett sajtolt acélból készült és elől összehuzott alváz hátsó részén a nagy ürtartalmu és nagy beöntőnyilással ellátott benzintartó, e mögött pedig a kipuffogóedény, mely tágas csővezetékkel van a motorral összekötve, foglal helyet.

A kinematikailag is igen helyesen elrendezett kormányrudazat összekötő rudja az erős, profilosan sajtolt elülső tengely mögött, tehát védett helyen van; a kényelmes, nagy kormánykeréken a gázt és gyujtást szabályozó emelők foglalnak helyet.

Az alvázon kivül, melyet ő fensége József főherceg is soká szemlélt és megdicsért, még egy 40 lóerős, kettős phaeton lánchajtással, egy 40 lóerős és egy 50 lóerős cardankocsi, előbbi kettős phaeton-, utóbbi landaulet-kocsiszekrénynyel ellátva, vannak ki-

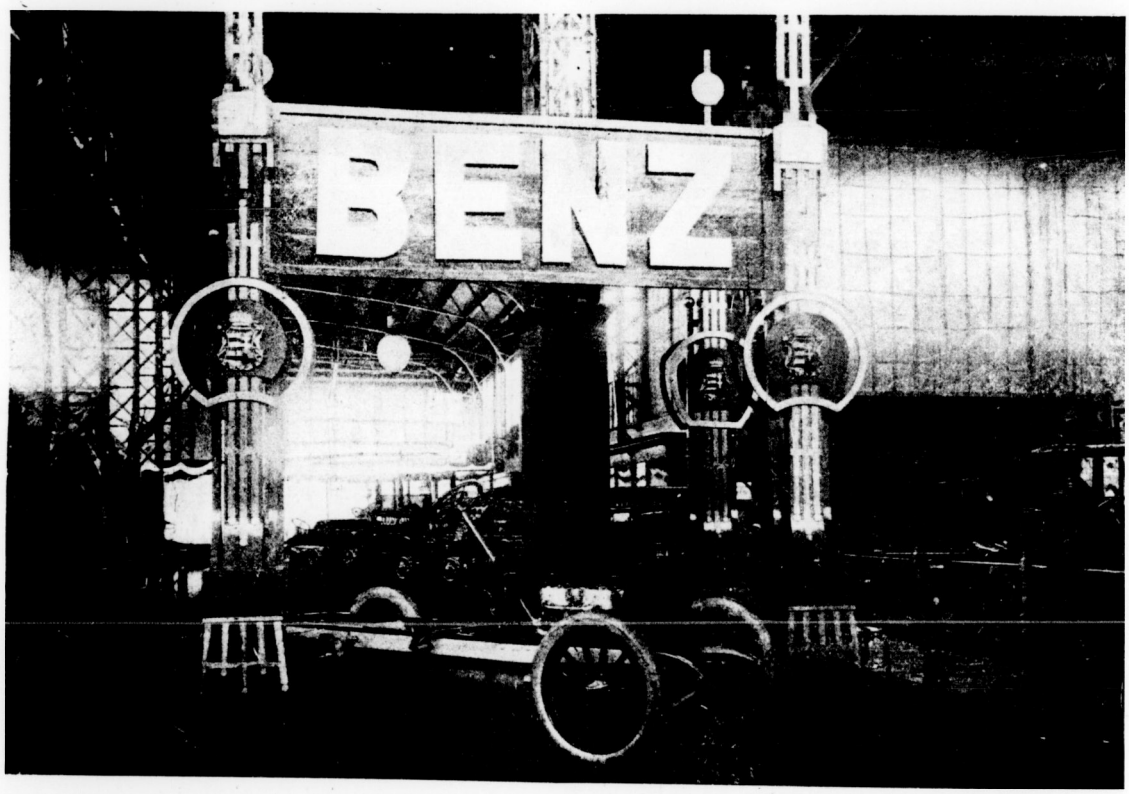

A BENZ-standon feltünést kelt a 908. typusu 40 lóerős lánchajtásu alváz. A 4 hengerü, kétoldali szelepelhelyzésü motor két-két hengere együvé van öntve. A szivószelepkamrák oldalán a megszakitógyujtás, a fedeleken az accumulatoros-gyujtás gyertyái vannak elhelyezve. A vezérlő és szivattyu, valamint a magnetot hajtó fogaskerekek a rendestől eltérően, a motor hátulján vannak, miáltal az egész motor közelebb kerül a hütőhöz. A motor elején van a nagyfeszültségü gyujtás elosztója. A hütővizet fogaskerékszivattyu tartja mozgásban. A központi olajozó a kipuffogó-gázok nyomása alatt szállitja az olajat az egyes helyekre.

A bőrrel bevont kupos tengelykötésről a munkát a 4 sebességü kulisszás-kapcsolásu sebességváltóra egy igen ügyes, tengelyirányban elmozgó közlőtengely viszi át; a differentiál-tengely két végén egy-egy fék van, melyek mindegyike külön pedálról működik. A

állitva s izlésről és formaérzékről tesznek tanuságot. Minden kocsi egy harmonikus egészet képez, s kellemes benyomást tesz a nézőre.

A gyár rövid időn belül Magyarországon fiókgyárat létesit.

AZ ITALA-gyár clouja a kiállitott 70 lóerős, 6 hengerü kocsi, mely igazán elmés részleteivel meglepően hat. A párosával együvé öntött hengerek jobboldalán a szivószelepek vannak elhelyezve, ezek fedőiben van a már rég ismert Itala megszakitó-gyujtás, hengerpáronkint egy-egy vertikális tengely által hajtva, beszerelve. A szivóvezetéknek a középső és a két szélső hengerpár közötti része hullámos rézcső, hogy hő okozta tagulások és szerelési pontatlanság ne zavarjanak. A jobboldalon van a magneto is elhelyezve.

A baloldalon elhelyezett centrifugal hütőviz-szivattyu tengelyéről végnélküli rugó hajtja a ventilá-

Martini

Turakocsik. — Városi kocsik. — Bérkocsik. — Voiturettek.

AUTOMOBILES

MARTINI

Grande marque nationale

St. Blaise (Suisse) Svájcz.

BENZ

a legkiválóbb, legrégibb gyártmány.

18, 28, 40, 70 lóerő.

Magyar Benz Automobil-gyár

Budapest.

Az arisztokrácia és az előkelő világ márkája

ITALA

A peking—párisi verseny győztese.

Teljesitőképesség és üzembiztosság tekintetében eddig felülmulhatatlan.

Képviselőség Budapest és környéke részére:

PUCH MÁRTON

Budapest, VII., Erzsébet-körut 48. szám.

LUTZ Antidérapant

Legjobb csuszástgátló és köpenyvédő.

Mintaszerü munka és anyag.

Telefon 8845. Lutz Ludovika Wien, I., Karlsplatz 3. Telefon 8845.

Mindennemü köpeny- és légcsősérülések javitása.

Speciálista Automobil-fényezésekben.

HÉJJA BÉLA épület-, portál s mű-butor-asztalosmester

Budapest, Klauzál-utca 14. sz.

Elvállal minden e szakba vágó munkát jutányos árakon, teljes garancia mellett. Szabadalmazott ágyvasalás. Teljes lakberendezések. Modern üzletberendezéseket jótállás mellett készit.

AUTOMOBILOK

motorkerékpárok nagyon olcsón

FISCHER ERNŐ

BUDAPEST, Izabella-utca 49. sz.

Különleges automobil-ruházat vizhatlan angol szövetekből és mosható dániai „LAVALA"-bőrből.

WESZELY ISTVÁN

angol sport-, gummi- és acél-árú cikkek raktára

BUDAPEST, IV. kerület, Váci-utca 9. szám, Telefon 79—04. sz.

tort, mely közvetlenül a méhkashütő mögött foglal helyet. Az ismert paternosteres Itala-olajozás szintén ilyen rugóval hajtatik a kipuffogó vezértengelyről.

A ventilátorként kiképzett lenditőkerék kibővitett agyában a lamellás tengelykötés, mely kettős és kulisszás cardannal viszi át a munkát a kulisszáskapcsolásu, 4 fokoztu sebességváltóra. A sebességváltó végén levő bordás külső-fék a legszélső fékpedál lenyomásakor vizzel lesz hütve.

A differentiálról a hátsó tengelyre két-két kupkerék viszi át a munkát a hátsó kerekekre. Az alvázon hátul a fogaskerékház mozgását megengedő kivágással ellátott benzintartó van. A hátsó kerekek drótkötélkiegyensulyozással birnak.

A kiállitott két 30 és egy 50/55 lóerős kocsi izléses és kényelmes carosseriákkal vannak ellátva.

A LAURIN ÉS KLEMENT-cég igazán nagyszámu kiáltott tárgygyal jelent meg. Van itt könnyü és nehéz motorkerékpár, szállitó-motorkerékpár, nyitott, zárt turakocsik, szállitókocsi s végül a gyár ezidei uj typusa: a 12/16 lóerős cardanos alváz. A motor

Feltünést kelt a 40/50 lóerős hathengerü FIAT-alváz, mely néhány, még nálunk nem látott ujitással bir. A szivószelepoldalon a nagyfeszültségü Boschmagneto és a porlasztó, a másik oldalon a centrifugal-hütővizszivattyu foglalnak helyet. A motornak külön ventilátora nincs; a légáramlást a ventilátorként kiképzett nagy lenditőkerék idézi elő. Ennek agyában a lamellás tengelykötés van elhelyezve, melyet hosszu tengelydarab köt össze csuklósan a fokozattal és hátramenettel rendelkező sebességváltóval, mely kulisszás kapcsolásu. Az egész lánc a lánckerekekkel és a hátulsó kerekek fékjeivel sár és por ellen egy lemezből sajtolt burokkal van ellátva, mely egyuttal a zajt is tompitja. A sebességváltón két fék van, melyek egyszerre működnek; az üreges fékdobok belsejébe fékezésnél egy külön viztartóból, a pedállal mozgatott szelepen át viz ömlik. A kocsi mindkét tengelye igen egyszerü, robusztus szerkezetü amortisseurrel van ellátva.

A chassis-on kivül még egy izléses és kényelmes, 40 lóerős landaulet is ki van állitva.

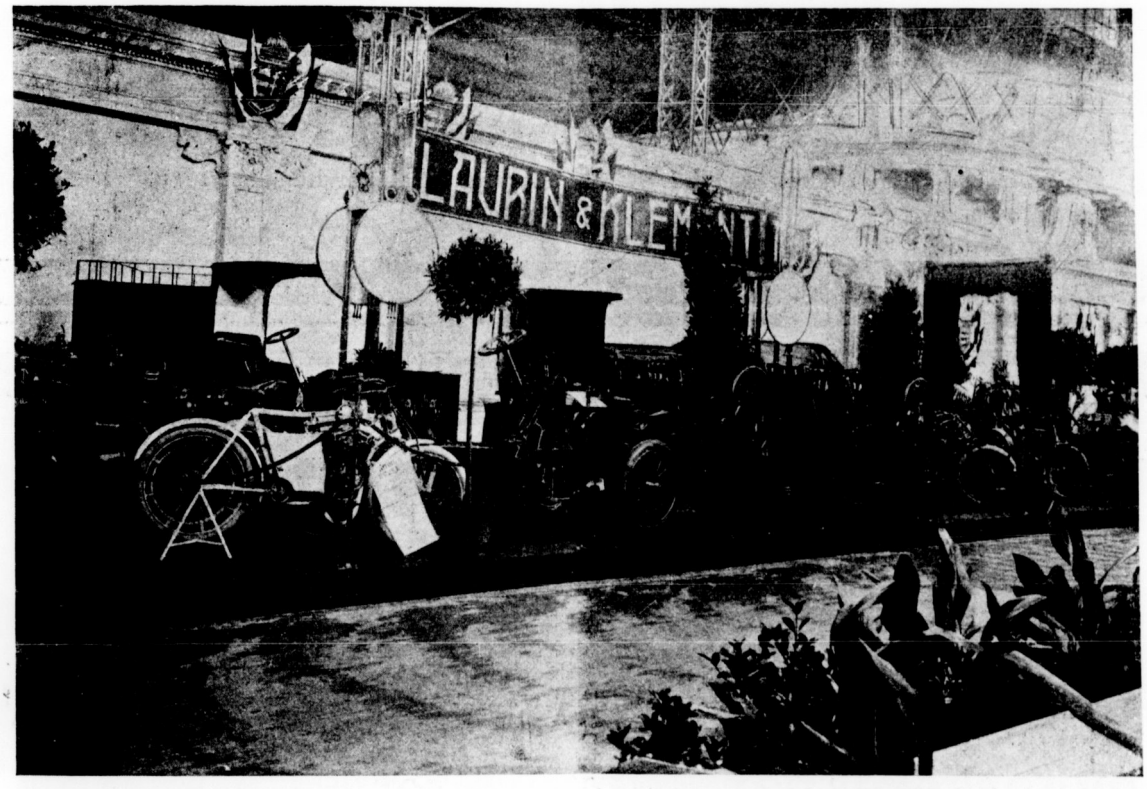

mind a 4 hengere egybe van öntve (bloc-motor) s valamennyi szelepei egy oldalon vannak. A szelepoldalon automatikus porlasztó, az ellenkező oldalon a nagyfeszültségü Eisemann-magneto vannak elhelyezve. A thermosyphon-hütést egy, a motortengelyről szijjal hajtott ventilátor segiti. A bőrrel bevont kupos tengelykötés folytatásában egy kis fékkorong van, melyet egy körülfutó rugós bőrszalag a kikapcsolásnál fékez. Az olajozás egy, a vezértengely folytatásába eső fogaskerék-szivattyuval és olajelosztóval történik. A sebességváltó, mely kulisszás kapcsolásu, 3 sebességgel és egy hátramenetellel bir; a cardan előtt nagy átmérőjü és széles fékdob van. A hátsó tengely a vonóerőt két csuklós tolóruddal adja át az alváznak.

A szekrényekkel ellátott kész kocsik alakra és kivitelre a legkényesebb izlésnek is megfelelnek és ami fő, szerkezeti közeledést látunk az ideális könnyü kocsihoz.

A MARTINI-gyár (St. Blaise, Svájc), mely azelőtt a hirneves Martini-fegyverek gyártásával foglalkozott, igen tekintélyes kiállitást mutatott be izlésesen diszitett standján. A cégtulajdonosról mint érdekes körülményt megjegyezzük, hogy Magyarországból, Temesmegyéből szakadt ki külföldre, ahol azután világhirre tett szert. A standon látható kocsik közül elsősorban egy 12—16 l. e. Martini chassis köti le figyelmünket, mely négyhengeres együvéöntött motorral van ellátva és kardanhajtásu. Sebességváltójának három sebessége és egy hátramenete van, bekapcsolásuk kulisza-kapcsolás. A surlódó tengelykapcsolás gummibetéttel van ellátva, s igy az inditás nem lökésszerüen, hanem igen enyhén történik. A mágnesgyujtás és a vizszivattyu a főtengely által hajtatik. A ben-

Sürgönycim: VELODROM

TELEFON 24—71

PEUGEOT
AUTOMOBILOK
MAGYARORSZÁGI VEZÉRKÉPVISELETE

Velodrom Automobil-Garage

Budapest, VI., Városligeti fasor 42.

Stock Persan, Stock Palmer.

Ujdonságok alkatrészekben. — Szakszerü automobil-javitóműhely.

LAURIN & KLEMENT

Gyárt:

motorkerékpárt, voiturettet,
városi kocsit, turakocsit,
teherkocsit, autobuszt.

MAGYARORSZÁGI VEZÉRKÉPVISELŐ:

Budapest, IV., Semmelweiss-utca 9. szám.

RAF

Legjobb turakocsi. Egyetlen tipus 24—30 lóerejü.

A teljes kocsi, kettős phaeton karosszeriával, fedéllel és fényvetővel ára . . . 16.000 korona.

Reichenberger Automobilfabrik
Reichenberg (Csehország).

Puch gyártmány világcikk.

Az 1908. évi uj typusok már elkészültek:

9/10 HP álló két hengeres, 14/16 HP négy hengeres, 20/25 HP négy hengeres

automobilok

elektromágneses szakitó gyujtással, kivánatra gyertya, elő- és utógyujtásra állitható.

Feltünést kelt a motor egyszerü szerkezete.

A szelepfedők egyszersmind gyujtókarimáknak vannak kiképezve, a szakitórudak bajonet-závárzattal, a szelepek egy mozdulattal szabaddá tehetők és a gyujtás elállitása nélkül hozzáférhetők.

Vezérképviselő: **Puch Márton**, Budapest, VII., Erzsébet-körút 48.

zinnyomás alatt áll és mielőtt a karburátorba jön, tisztitószerkezeten megy át. A kocsi minden szakember elismerését érdemli ki és olcsó ára dacára, ugyanoly erős és szolid épitésü, mint a standon látható 16—22 l. e. tipus. A kocsi rugói hosszuak, ugy hogy rendkivül enyhitik a rázkódtatásokat még a legrosszabb utakon is, amiről a 16—22-es kiállitási próbakocsin meggyőződtünk. A főhercegi párt látogatása alkalmával különösen a Rocher de Naye nevü svájci hegyre, meredek uton megtett kapaszkodás érdekelte, amely a gyártmánynak a Svájcban kipróbált kiváló kapaszkodóképességét bizonyitja. Egy 16—32-es Martini kocsi különben 138.000 kilométer megtétele után még mindig üzemben áll. Ez utóbbi tipus a kiállitáson egy chassival és egy luxuskarosseriával ellátott ½ limousineval van képviselve. Érdekes ezen karosseria azért, mert felsőrésze csaknem teljesen üvegből van és igy minden oldalra kilátást enged. Felsőrésze könnyen levehető, s nehány csavar eltávolitásával phaëtonná alakitható át.

chassis is, bár a benzintartónak a motorfedő alá való helyezéséről lehetne vitatkozni.

Ugyanezen standon van kiállitva a levehető *Alpha*-abroncs is, melyet először mutatnak be kiállitáson; segélyével az abroncscsere néhány másodpercre szoritható, s igy utazások alkalmával igazán célszerü segédeszköz. A kocsik elegáns kivitele mellett főleg ez a levehető abroncs vivta ki a standot látogató főhercegi pár elismerését.

VAS GÉZA ÉS FIA-cég, a *Dunlop* magyarországi vezérképviselőjének izléses standján mindenekelőtt a levehető Dunlop-abroncs tünik fel, amely a főhercegi pár érdeklődését is nagy mértékben keltette fel. A leszerelhető Dunlop-abroncs minden fakoszorus kerékre alkalmazható és egy összehuzható flanschból áll, amelynek felvágásán könyök van van alkalmazva. Ha a könyököt egy kulcs segélyével felemeljük, a flansch összehajlik és kisebb kört képezvén, mint a

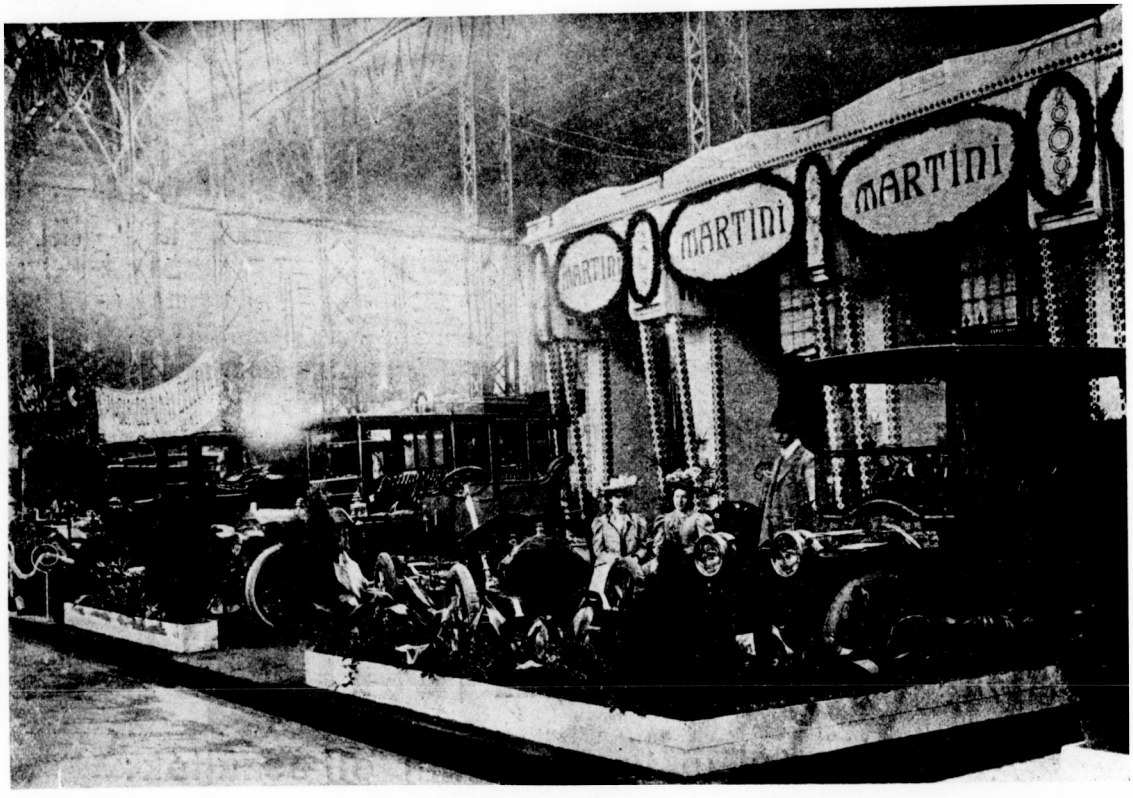

AZ Öst. ADLERWERKE vorm. H. Kleyer standja kissé tul van tömve, s azért nem kelt annyi érdeklődést, amennyit kétségkivül megérdemel. A kiállitott kocsik közül először a kiskocsikat, az Adler-gyár specialitását emlitjük. Ezek 9 lóerejüek, kéthengeresek és négyüléses phaëtonkarosseriával vannak ellátva. A chassis hossza megengedi a kényelmes oldalbeszállást. Igen érdekes a 12—15 l. e. négyhengeres kocsi, amely uj tipust képvisel. Motorja és differencialja egy komplexust képeznek és egy közös alapon vannak megerősitve, ugy hogy egy kis stabilgép benyomását teszik. Por és sár ellen kitünően van védve a motor.

Régebbről ismertes tipusok a 16—18 l. e. turakocsi kettős phaëtonkarosseriával, egy 24—28 l. e. hatüléses landaulet és egy 40—50 l. e. hatalmas limousina, melyek mint kiváló utazókocsik érdemelnek emlitést. Igen tetszetős kivitelü a kiállitott 30—35 l. e. fakoszoru, a vaskoszorura rászerelt abroncs azonnal levehető. A le- és felszerelés procedurája oly rövid időt vesz igénybe, hogy tulajdonképp csodálatos, hogy nem az összes túrakocsik vannak levehető Dunloppal felszerelve. Ezen érdekes ujdonságon kivül természetesen a Dunlop-abroncsok összes fajtái és nagyságai vannak képviselve. A harántmélyedésekkel ellátott közismert Dessin B. köpeny különben a kiállitás legtöbb kocsiján fellelhető. A cég által képviselt és kiállitott alkatrész-ujdonságok közül az „Ever Ready" pneumatikszerelő-készülék, a Gillet-Lehmann automatikus légszabályozó és benzinmegtakaritó-készülék, mely minimálisan 15% benzinmegtakaritást eredményez, továbbá a világitó-készülékek, sebességmérők, kürtök, szemüvegek egész sora látható a legkülönbözőbb kivitelben. Ugyanazon álláson van kiállitva a *Fischel* Gusztáv által képviselt Hercé-köpenyvédő, mely egy rendkivül ellenálló nemezszallagból áll.

A WESTINGHOUSE-cég egy 20/30 lóerős alvázat és egy 20/30 lóerős landaulet-t állitott ki. A robusztus kocsi erősen merevitett, elől a motornál összehuzott, hátsó részén a hátsó hid számára felemelt váz még közbülső tartókkal van merevitve. Az aránylag kis helyet foglaló sebességváltó-szekrény (kulisszás kapcsolás) hátsó végén nagy átmérőjü fékkorong van, melyre külsső szalagfék hat. A kézifék kiegyenlitő szerkezettel bir s a hátsó kerekek agyaira hat. A ¾ elliptikus rugók a kocsinak különösen lágy járást kölcsönözhetnek. A hátsó hidra erősitett két csőből álló cardanfelfüggesztés rugósan van az alvázhoz kötve.

A párosával együvé öntött 4 hengerü, 100 mm. furatu és 130 mm. löketü motor kétoldali szeleprendezéssel, centrifugal-hütőszivattyuval, Bosch-gyertyagyujtással, tolattyus carburatorral és excenterről hajtott olajszivattyuval bir, mely utóbbi a szerelékfalon

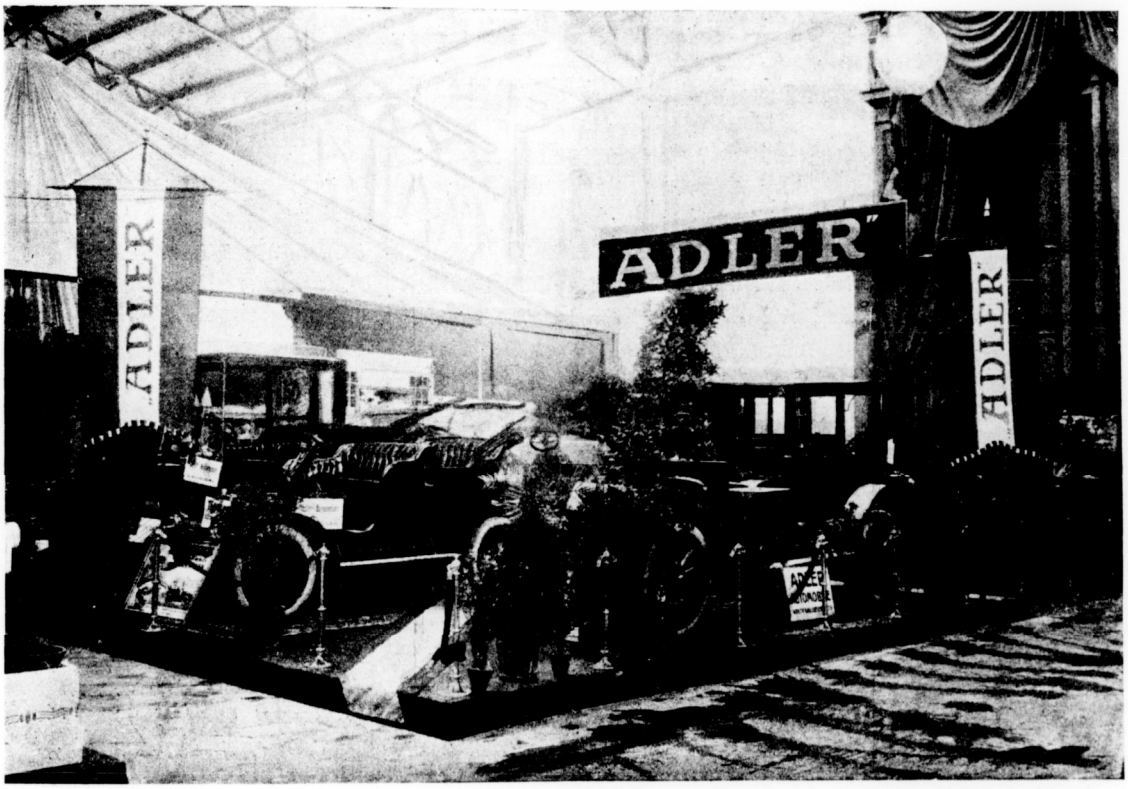

elhelyezett elosztón át vezeti az olajat az egyes helyekre. A méhkashütő mögött nagy átmérőjü ventilátor van elhelyezve. Az erősen ferde kormánykeréken szabályozó emelők vannak elhelyezve.

Ugy ezen alváz, mint a kiállitott landaulet azt bizonyitják, hogy a más tekintetben is világhirü cég e téren is tul van az experimentumon s jól átkonstruált kocsikat készit.

Versenyek.

A MÁSODIK VERSENY-MEETING A BROOKLANDI PÁLYÁN. A versenynek a leggyönyörübb tavaszi idő kedvezett s változatos programmja felülmulta az összes eddig rendezetteket.

Több százezer főnyi közönség nézte, mikor mindjárt az első számnál 19 kocsi állott a starthoz s igazán a legnagyobb elővigyázat és a versenyzők kiváló ügyességének köszönhető, hogy nagyobb szerencsétlenség nem történt.

A részletes eredmények a következők:

All Comers Handicap Sweeptsakes, oly kocsiknak, melyek a husvéti versenyen részt vettek. Táv 7¾ mértföld. Az előnyök oly nagyok voltak, hogy a nagy kocsik semmit sem tudtak behozni.

1. Mr. P. L. D. Perry 22,5 HP. Ford (E. A. Athony).
2. Mr. P. L. D. Perry 22,5 HP. Ford (H. A. Bate).
3. Mr. B. S. Millard 8,9 HP. Sizaire (tulajdonos).

Egy-egy hoszszal nyerve a versenyt.

Negyedik 26 HP. verseny. Három mértföldre.

1. Mr. J. W. Stocks 25,6 HP. De Dion (tulajdonos).
2. Mr. S. F. Edge 25,6 HP. Napier (J. F. Broing).

Könnyen nyerve.

Turakocsik versenye. Handicap magántulajdont képező turakocsiknak. 8½ mértföld.

1. Mr. O. S. Thompsen 8,1 HP. Wolseley (tulajd.).
2. Mr. C. Hobson 27,9 HP. Nagant-Hobson (tulajd.).
3. Mr. T. Faulkner 41,9 HP. Weigel (tulajdonos).

Az előnyök tulnagyok voltak, ugy hogy mértföldes különbségek voltak.

Motorkerék-Handicap. 5½ mértföld.

1. Mr. H. Shank jun. 2¾ HP. Chater Lee.
2. Mr. H. P. Beasley 5 HP. Rese.
3. Mr. W. H. Bashall 3½ HP. Triumph.

10 méterrel nyerve óránként 58 mértföldes átlaggal.

Májusi serleg. A brooklandi verseny-klub tagjai számára fentartott verseny. 5 mértföld.

1. Mr. P. D. Stirling 35,7 HP. Berliet.
2. Mr. C. Hobson 27,9 HP. Nagant-Hobson.
3. Mr. G. C. G. Moss 27,2 HP. Arrol-Johnston.

Limit Sweepstakes. 60 mértföld sebességen alóli kocsik számára.

1. Mr. D. Pigot 35 HP. Berliet (tulajdonos).
2. Mr. P. D. Stirling 35 HP. Berliet (tulajdonos).
3. A. van Hoboken 71 HP. Mercedes (tulajdonos).

22 méterrel nyerve.

Negyedik 90 HP. verseny.

1. Mr. Frys 76 HP. Mercedes (D. Resta).
2. Mr. S. F. Edge 90 HP. Napier (Newton).
3. Mr. Warwick J. Wrigt 89 HP. Darracq (C. Lane).

A 76 HP. Mercedes könnyen nyer, 65 méterrel a 90 HP. Napierrel szemben. 93 mértföldes (148 kilométer) átlaggal.

Negyedik 40 HP. verseny.

1. Mr. Edge 39. HP. Napier (Draper).
2. Mr. Edge 38 HP. Napier (Cundy).
3. Mr. Walter Phillip 38 HP. Humber (Tuck).

Félhoszszal nyerve. 78¼mértföldes átlaggal.

RÖCK ISTVÁN gépgyára

BUDAPEST, I., BUDAFOKI-UT.

Telefonszám: 73—84 és 73—85. ❀ Sürgönycim: Röckár Budapest.

GYÁRTMÁNYOK:

Szelepes gőzgépek és szivó gázgeneratorral kapcsolt gázmotorok az eredeti Otto-rendszerben, minden nagyságban;

félstabil gépek és lokomobilok kihuzható forraló és fütőcsöves kazánnal, telitett és tulhevitett gőzüzemre;

gőzkazánok különféle rendszerek szerint;

viznyomásu sajtók minden méretben, téglagyártási, olajgyártási és egyéb célokra;

hütőtelepek és jéggyárberendezések, Osenbrück szabadalma szerint;

automobilok, különböző nagyságban posta-automobilok;

különlegesség kis motorhengerek gyártásában.

Ne aggódjunk pneumatik balesetek miatt, ha Stepney Auto-Reserve-kereket viszünk magunkkal.

A cég egyik vevője 907. VII. 22-én a következőket irja:

Az önök által a 24 HP. Adler-kocsim számára szállitott Stepney-féle Auto-Reserve-kereket, pneumatik balesetek alkalmával ismételten használtam és azt rendkivül praktikusnak találtam s ezért önöknél egy másodikat rendelek. Az az érzés, hogy az országuton előforduló pneumatik baleseteknél nem kell a kerék abroncsot ujra szerelni, az automobilozás élvezetét megkétszerezi.

Minden kulturállam automobilistái a Stepney-kereket megfizethetlennek tartják.

Vezérképviselet magyar – osztrák monarchia részére: Brüder Barber, Wien, IX., Sechsschimmelgasse No 14.

Képviselő Budapesten: Vajda Ignác VI., Liszt Ferenc-tér 18. szám.

„STEPNEY AUTO-RESERVE-RAD", G. M. B. H.

Üzletvezető: MERTENS W. BERLIN N. 39. Lindowerstrasse 18/19.

A TARGA FLORIO. Vasárnap fejeződött be a Sicíliai meeting a turakocsik versenyével a *Targa Florioért*. A Targa Florio hovatovább klasszikus versenynyé fejlődött, mely már 1906 óta internacionális részvétel mellett a világ nagy automobil-eseményeihez tartozik s ez volt jóformán az első, mely Európát a gyorsasági versenyek rendezésére késztette.

Legelőször 1906. évi május 6-án tartatott. A győztes *Cagno* lett Itala-kocsijával, melylyel a 444 kilométeres utat 9 óra 32 perc 20 mp. alatt futotta be.

A 44 kilométeres átlaga igen jónak mondható, ha tekintetbe vesszük a terepet, az utak állapotát, s azt, hogy több mint száz éles forduló van rajta.

1907-ben Nazzaro nyerte Fiat-kocsiján 8 óra 17 perc 36 mp.-el, miközben átlaga 55 kilométer volt.

Ezidén a következő volt a végeredmény:

1. Isotta-Fraschini I (Trucco) Olaszország 7 ó. 49. p. 25 mp.
2. Fiat (Lanzia) 8 ó. 2 p. 40 mp.
3. S. P. A. (Ceirano) 8 ó. 9 p. 13 mp.
4. Berliet (Porporato) 8 ó. 22 p. 32 mp.
5. Isotta-Fraschini Giovanzani) 8 ó. 38 p. 27 mp.

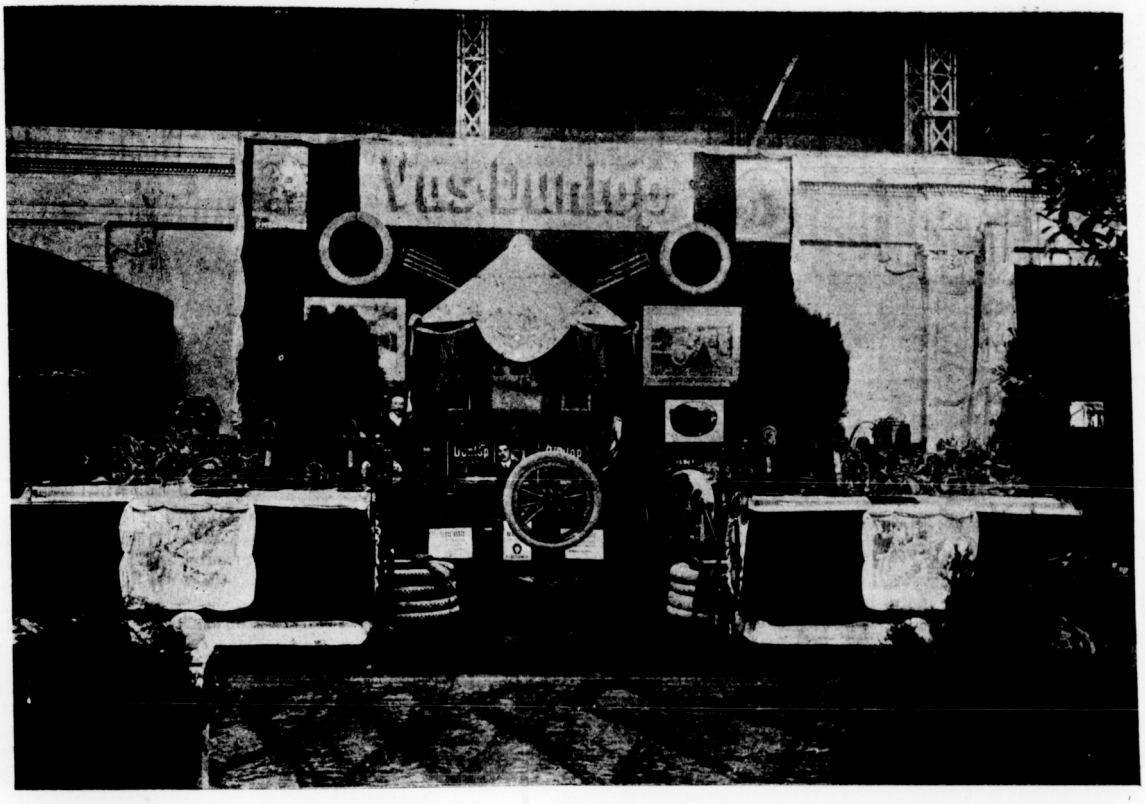

6. Junior (Tamagni) 9 ó. 56 p. 8 mp.
7. Itala (Pizzagalli) 9 ó. 58. p. 5 mp.

Az első körben Nazzaro (Fiat) vezetett Lanzia (Fiat) és Trucco (Isotta-Fraschini) előtt. A második körben Trucco már első helyre küzdötte fel magát Nazzaro (Fiat) és Curano (Spa) előtt. A versenyen jó olasz szokás szerint totalizatőr is fel volt állitva, amely a következő kvótákat fizette: Trucco nyerés 94:10, Trucco hely 45:20, Lanzia 26:20, Cirano 58:20.

A NEW-YORK—PÁRISI VERSENYRŐL. Amint előre látható volt, a New-York—Párisi távverseny fiaskót vallott.

Nincs többé az a jellege, mint terveztetett. Ha ennek okát keressük, ugy azt első sorban az időjárás okozta nehézségekben és az amerikaiak nemtörődömségében találjuk.

A versenyt rendező bizottság itélete szerint a különböző módositások folytán a New-York—Párisi dij nem adható ki és az első szerény 6000 frankot, a második 3000 frankot és a harmadik 1000 frankot kap.

Már csak három kocsi van versenyben: az amerikai *Thomas*, az olasz *Züst* és a német *Prothos*. A francia Dion-kocsi vezetője *Saint Chaffray* a versenyt feladta, mert szerinte Alaska elkerülése által, a verseny elvesztette tulajdonképpeni fontosságát. A valódi ok pedig az, hogy az amerikai hatóságok az amerikai Thomas-kocsit, mindenféle előnyökben részesitették, a többiek hátrányára.

A BELGA MOTORCLUB VÖLGYVERSENYE. Ez a különös verseny *Sept-Fontaines*-ben tartatott. A feltétel az volt, hogy álló motorral kellett hegynek lefelé a célhoz jutni.

Első lett *Terdeur* (Hothkiss), 2. vor van der Elst (Renault), 3. Moous (Excelsior).

A FRANCIA AUTOCYCLE CLUB FRANCIAORSZ. KÖRÜLI VERSENYE. Rossz idő mellett Limogesig megbizhatósági verseny volt, majd a *La Bargue-i* hegyi uton sebességi verseny, mely minden incidens nélkül folyt le.

A részletes eredmények:

Motorkerék (¼ liter.)

1. Lurquin-Coudert (Vilbois), 10:35.
2. Peugeot (Pans), 12:51..
3. Peugeot (Péan), 20:19.

Motorkerekek korlátozás nélkül.

1. Griffon (Bucquet), 14:58.
2. Werner (Maillard), 16:15.

Három kerekek.

1. Bérujeau (Bérujeau), 23:57.

Kiskocsik. (84 *mm. furattal*).

1. Sinpar (Schweitzer), 21:42.
2. Ronteix (Ronteix), 23:49.

Kiskocsik. (100 mm. furattal).

1. Fouillaron (Grillet), 10:34.
2. Demeester (Page), 10:38.
3. Prima (Thomas), 15:11.
4. Delage, Ducasble (Pellegrin), 15:32.
5. Bayard A. Clément (Dacier), 16:11.
6. Stimula (Richard), 16:11.
7. Demeester (Champoiseau), 17:16.

Ha PNEUMATIKOT vásárol, csak

1908. évi mintájú

Continental Pneumatik-ot

vegyen, mely a REDUKÁLT ÁRAK dacára, lényegesen van megjavitva és erősbitve.

Oesterreichisch-Amerikanische Gummifabrik-Actien-Gesellschaft, Wien, XIII/3.

Főraktár: BÁRDI J. RÉSZVÉNYTÁRSASÁG BUDAPEST, VI., Mozsár-utca 9. sz.

Elsőrangu gyártmány

FIAT

Uj modellek.

Fiat-Werke A. G. Wien

I., Stubenring 4.

Könnyü kocsik: 14 16 HP meglepően egyszerü szerkezet.

Hathengeres 50 HP teljesen zajtalan járásu.

Kempelen Béla családtörténeti (genealógiai) irodája :: és cimerfestészeti müintézete. ::

Budapest, VI., Rózsa-utca 71. (Andrássy-ut mellett.

Nemess gek, cimerek, e önevek (külföldieké is) kikutatása. Cs. és kir. **kamarási** stb. **ősfák** egybeállitása. Minden **nemesi ügy** (nemesség átruházása, külföldi lovagrendekbe való felvétel stb.) elintézése. **Cimereknek** (művészi és heraldikailag szabályos) festése, vésetése, égetése, himezése papirra, pergamentre, bőrre, fára, üvegre csontra, bronzra, márványra stb., **családfák, ősfák,** családi **kronik**ák megszerkesztése és megfestése.

LÁNG LAJOS

BUDAPEST

VIII., Stáhly-utca 7.

Kocsigummi-, automobil- és pneumatik-javitások.

Bárminő gummik megvétetnek.

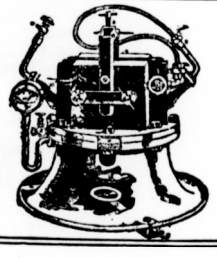

Elárusitóinkhoz.

Sok panasz érkezvén kiadóhivatalunkba amiatt, hogy a „Nemzeti Sport" a dohánytőzsdék tulnyomó részében már szombaton sem kapható, kérjük sziveskedjenek velünk mielőbb közölni, hogy mennyivel több példányra van szükségük.

A kiadóhivatal.

8. Ateliers d'Ivry (Rapin), 19:10.
9. Bozier (Noé), 19:35.
10. Ateliers d'Ivry (Léon), 20:17.

„Automobilia"
első magyar PNEUMATIC javító mühely. Elsőrangu nyersanyag, leggondosabb vulcanizálás.
BUDAPEST, VI., Szerecsen-utca 56. sz.
Sürgönycim: AUTOMOBILIA. Távbeszélő 105—08.

Kereskedelem.

MAGYAR BENZ AUTOMOBILGYÁR RÉSZVÉNYTÁRSASÁG, BUDAPEST. E név alatt a kontinens egyik legrégibb és legnagyobb automobilgyára a mannheimi Benz-gyár magyar vállalat alapitását határozta el. Az összes kezdeményező lépések megtétele után és miután az egyelőre 1.000,000 koronában megállapitott részvénytőke már jegyezve van, a vállalat tegnap tényleg megalakult és cégbejegyzése után máris megkezdi működését. A Benz-gyár egy már üzemben lévő budapesti gyárat fog megvenni és azt az automobilgyártáshoz szükséges präcisiós gépekkel kiegészíti. Az alapitásban *Isenbury* herceg a társaság elnöke, *Hammersfahr* Frigyes igazgató, dr. *Delmar* Tivadar és ifjabb *Chorin* Ferenc szereztek érdemeket. A cégjegyzéssel *Jakobs* Ernő és *Biltner Ernő* vannak megbizva. A gyár egyelőre 150 munkással fogja az üzemet felvenni. A Benz-cég magyarországi gyáralapitását annál nagyobb örömmel kell üdvözölnünk, mert az automobilismus terén valóban világhirü és amint gyártmányainak a mult évben is elért kiváló sikerei (több mint 30 dij) bizonyitják ezen hirnevet meg is érdemlik. A gyárnak a budapesti kiállitáson szereplő kiváló kocsijairól más helyen emlékezünk meg.

UJ SZAKKATALÓGUS. Erben és Friedmann (Wien I. Stubenring 14) Ausztria és Magyarország egyik legnagyobb automobil-alkatrész kereskedése csak nemrég adta ki nagyszabásu katalógusát. Amint most értesülünk, a cég még ez évben egy az előbbinél sokkal terjedelmesebb katalógust szándékozik kiadni, amelyben az automobil-ipart felölelő árun kivül, még a motorcsónak-sport, sőt a léghajózás kellékei is mind fel fognak vétetni. E katalógus megjelenéséig a cég egyes lapokkal és leirásokkal pótolja a régebbi katalógust. Ezen leirások közül emlitést érdemel a kipuffogó gázok a spanyol király kocsiján már alkalmazva van. A „Maximal" benzin ellenőrző óra, a benzintakarító, a „Steney" auto rezervkerék, a „Boa Constriktor" kürt, a „Ruthmore" fényvető. A „Gonfleuse" kézi légszivattyu, amelyet egyszerüen azáltal hozunk működésbe, hogy a szivattyu frikciós-kerekét a motor lenditőkerekéhez szoritjuk. A mult heti számunkban leirt Frey-féle elektromos vulkanizátor, továbbá az „Ever Ready" barométer, amely lehetővé teszi, hogy az autotulajdonos ellenőrizze, vajjon jártak-e idegenek kocsijával. Végül emlithetjük még az „Ideál" valóban ideális kocsitisztitót is.

által megszólaltatható Gáborkürt, mely kilométerekre elhangzik és az angol király, az orosz cár, a német császár és

ELADÓ rögtön átalányban két Mutel-motor. A motorok feltétlen jótállás mellett teljesen ujak. Egyetlen alkalom, igen előnyös feltételek. Megkeresések Karolewski W. K. ur cimére (Páris, Boulevard de Strassbourg 12.) intézendők.

A SZÉKESFŐVAROSI M. KIRÁLYI ÁLLAMRENDŐRSÉG FŐKAPITÁNYI HIVATALÁNAK GÉPEREJÜ JÁRÓMŰVEKRE VONATKOZÓ HIVATALOS KÖZLEMÉNYEI.

HATÁROZAT.

ad. 15825. sz./fk. I. 1908. **Strausz Mór** ur feljogositttatik 2244 motorszámu 30 lóerős Pipe-gyártmányu automobiljának a székesfőváros területén való forgalomba hozására.

Budapest, 1908. évi május hó 11-én.

—

ad. 15826. sz./fk. I. 1938. Báró **Solymosy Jenő** ur feljogosittatik 4763. motorszámu 26—40 lóerős Peugot-gyártmányu automobiljának a székesfőváros területén való forgalomba hozására; továbbá ugyancsak ő és vezetője, Szlancsek János, jogosult automobilvezetésre.

Budapest, 1908. évi május hó 11-én.

ad. 14.382. szám fk. I. 1908. **Czifrus Károly,** ki folyó hó 5-én automobilvezetésről vizsgát a szakbizottság előtt sikerrel letette, feljogosittatik a székesfőváros területén automobilvezetésre.

Budapest, 1908. évi május hó 6-án.

—

ad. 14.382. szám fk. I. 1908. **Weinbach Gábor,** ki folyó hó 5-én automobilvezetésről vizsgát a szakbizottság előtt sikerrel letette, feljogosittatik a székesfőváros területén automobilvezetésre.

Budapest, 1908. évi május hó 6-án.

—

ad. 14.382. szám fk. I. 1908. **Zöld József,** ki folyó hó 5-én automobilvezetésről a vizsgát a szakbizottság előtt sikerrel letette, feljogosittatik a székesfőváros területén automobilvezetésre.

Budapest, 1908. évi május hó 6-án.

—

ad. 15.130. szám fk. I. 1908. **Fáy Antal és társa** feljogositlatik 785. motorszámu, 3/2 Puch-gyártmányu motorkerékpárjának a székesfőváros területén való forgalomba hozásra, továbbá vezetője Petró Győző jogosult automobilvezetésre.

Budapest, 1908. évi május hó 6-án.

—

ad. 15.131. szám. **Fontana Cesár** ur feljogosittatik 1139. motorszámu, 12 lóer. Sizaire Nandin-gyártmányu automobiljának a székesfőváros területén való forgalomba hozására.

Budapest, 1908. évi május hó 6-án.

—

ad. 15.132. szám fk. I. 1908. **Lang László** budapesti lakos, automobiltulajdonosnak azon bejelentését, hogy a 3-as számu Serpolett-gyártmányu 469. motorszámu automobilját forgalmon kivül helyezte, tudomásul veszem, azon kérelmének pedig, hogy ujonnan beszerzett tulajdonát képező a folyó hó 5-én a vizsgálatot tartó szakbizottságnak bemutatott, s ezáltal forgalomképesnek nyilvánitott Benz-gyártmányu 3901. motorszámu 18/22 lóerejü automobiljára ujból a 3. automobil rendszámát osszam ki, helyt adok; s megengedem, hogy ezen automobillal a székesfőváros területén közlekedhessék.

Budapest, 1908. évi május hó 6-án.

—

ad. 15.133. szám fk. I. 1908. **Pallós Ármin** ur feljogosittatik 3165 motorszámu, 16/24. Mercedes-gyártmányu automobiljának a székesfőváros területén való forgalomba hozására.

Budapest, 1908. évi május hó 6-án.

Hornyák Ferenc és társa
VI., Szondy-utca 55. sz.
motorok, kis typusu automobilok, mechanikai alkatrészek gyártása.
Garage és javitó-mühely.

Kis befektetés! NAGY HASZON!

műmárvány előállítása által (II m. 1)$^{m}/_{m}$ vastagságban 1 k.) **M. kir. szabadalom.**

Gépek nélkül 24 óra alatt előállítható homokból! cementnélkül! Ism ertető ingyen, minta 20 fillér bélyeg ellenében.— Gyártási engedélyt ad:

GROSSMANN E, Budapest, VII., Kertész-utcza 27. szám.

ad. 15.134. szám fk. I .1908. **Kuncz József és társa** ur feljogosittatik 3797 motorszámu, 8/9. Puch-gyártmányu automobiljának a székesfőváros területén való forgalomba hozására.

Budapest, 1908. évi május hó 6-án.

—

ad. 15.135. szám fk. I. 1908. **Grailát Ágoston,** ki folyó hó 5-én automobilvezetésről vizsgát a szakbizottság előtt sikerrel letette, feljogosittatik a székesfőváros területén automobilvezetésre.

Budapest, 1908. évi május hó 6-án.

—

ad. 15.136. szám. fk. I. 1908. **Piller Károly,** ki folyó hó 5-én automobilvezetésről vizsgát a szakbizottság előtt sikerrel letette, feljogosittatik a székesfőváros területén automobilvezetésre.

Budapest, 1908. évi május hó 6-án.

—

ad. 15.137. szám fk. I. 1908. **Tripán István,** ki folyó hó 5-én automobilvezetésről vizsgát a szakbizottság előtt sikerrel letette, feljogosittatik a székesfőváros területén automobilvezetésre.

Budapest, 1908. évi május hó 6-án.

—

ad. 15.138. szám fk. I. 1908. **Hovancsek Károly,** ki folyó hó 5-én automobilvezetésről vizsgát a szakbizottság előtt sikerrel letette, feljogosittatik a székesfőváros területén automobilvezetésre.

Budapest, 1908. évi május hó 6-án.

—

ad. 15.139. szám fk. I. 1908. **Milecz Adorján,** ki folyó hó 5-én automobilvezetésről vizsgát a szakbizottság előtt sikerrel letette, feljogosittatik a székesfőváros területén automobilvezetésre.

Budapest, 1908. évi május hó 6-án.

—

ad. 15.140. szám fk. I. 1908. **Kohner Alfréd** ur feljogosittatik 11.217. motorszámu, 28/35. Dietrich-gyártmányu automobiljának a székesfőváros területén való forgalomba hozására.

Budapest, 1908. évi május hó 6-án.

—

ad. 15.150 szám fk. I. 1908. **Fankas Lajos,** a velodrom automobil garage üzletvezetőjének azon bejelentését, hogy Somogyi Dezső komjáti lakos, tutomobiltulajdonos a nevén álló 235-ös számu, 24/28 lóerejü, Mercedes-gyártmányu automobilját von der Bek Vilmos bélapátfalvai lakosnak eladta, tudomásul veszem; azon kérelmének pedig, hogy kérdéses rendszám utóbbi nevére vezettesék, helyt adok, s a szám átirását ezennel elrendelem.

Budapest, 1908. évi május 7-én.

MINDEN KÁVÉHÁZBAN

KÉRJÜK A

NEMZETI SPORT-OT.

A „NEMZETI SPORT" 1907-iki évfolyama

kapható a kiadóhivatalban.

(BUDAPEST, VIII., Esterházy-utca 6.)

Füzve 11, bekötve pedig 12 koronáért.

WEINBERGER IZIDOR sport-üzlete

BUDAPEST, IV., VÁROSHÁZ-TÉR 2. FŐLÉPCSŐ 1. SZÁM.

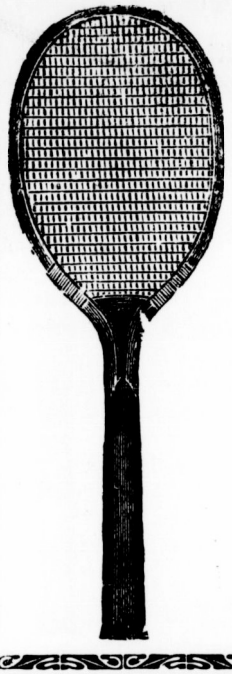

LAWN-TENNIS, FOOTBALL és ATHLETIKAI SPORTCIKKEK RENDKIVÜL ELŐNYÖS BESZERZÉSI FORRÁSA.

Angol, amerikai és francia elsőrangu gyárosok, mint Ayres, Bussey, Jaques, Mass & Co., Prosser, Slazenger, Spalding stb. raketjei. Ayres, Championship, Regulation, Slazenger, The Best, Simet, The Club és Jaques tennis-labdák.

ATHLETIKAI SPORTCIKKEKBEN NAGY RAKTÁR.

Gyakorló diszkosz 9.— K, füleslabda 9.— K, $7^{1}/_{4}$ kg. vasgolyó 3.— K, gerely 4.50 K, svéd gerely 7.— K. Hitelesitett diszkosz 11.— K, füleslabda 11.— K, $7^{1}/_{4}$ kg. vasgolyó 3.50 K, gerely 5.50 K.

Diaboló játék több minőségben K 4.50 és feljebb.

Vivószerek egyedüli nagybani szállitója. Teljes felszereléseknél és kereskedőknek előnyárak. Képes árjegyzék ingyen és bérmentve.

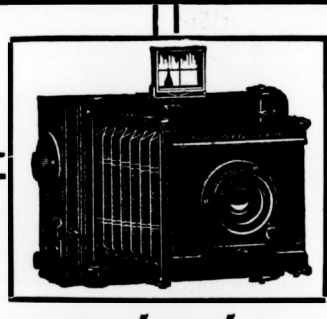

FÉNYKÉPÉSZETI

készülékek és kellékek a legnagyobb választékban

Calderoni és Társa

mű- és tanszerraktárában

BUDAPEST, IV., Kishid-utca 8.

Fényképészeti munkákat, előhivást, másolást, nagyitásokat gyorsan és jutányosan végzünk.

! Nagy képes árjegyzék !

Látszerraktár: IV. ker., Váci-utca 1. sz.

VI. évfolyam. 1908. május 23. 21. szám

NEMZETI SPORT
és a
MAGYAR VIZI SPORT

MINDEN SPORTTAL FOGLALKOZÓ SZAKLAP.

A Nemzeti Sportot 1903-ban Fodor Károly műegyetemi vivómester alapitotta. A Magyar Vizi Sport, előbb Magyar Evezős Sport, VIII. évfolyamában 1908. február 1-én egyesült a Nemzeti Sporttal.

Előfizetési ár: EGÉSZ ÉVRE 15 korona. FÉL " 8 " NEGYED " 4 "

Megjelenik minden szombaton.

Előfizetések postatakarékpénztári befizetési lappal eszközölhetők. — Postatakarékpénztári chequeszámla 20388. Clearing-forgalom.

Főszerkesztő: Dr. POLÓNYI DEZSŐ

Szerkesztőség és kiadóhivatal: VIII., ESTERHÁZY-UTCA 6. SZ.

Felelős szerkesztő: FRIEDRICH NÁNDOR

Hirdetési képviseletünk Franciaország, Olaszország és Svájc területére:
Société Générale de Publicité „LA RÉCLAME UNIVERSELLE. PARIS." 12. Boulevard de Strasbourg 12.

A béke megköttetett.

Csaknem két évi duló háboru után, a MASz. és MOTESz. között létrejött a béke. A vitás kérdések megoldására kiküldött és a döntés jogával is felruházott bizottság: *Bárczy* István, *Brüll* Alfréd, *Nagy* Emil és *Teleky* Sándor gróf egyhangulag hozta meg perdöntő határozatát. Mire e sorok napvilágot látnak, ugy a MASz., mint a MOTESz. tanácsa magáévá tette azt és ezzel a magyar sport történetének egy izgató fejezete zárult le, hogy helyet adjon egy nyugalmasabbnak, reméljük a lezajlott küzdelmesnél még értékesebbnek, még eredményesebbnek.

Mert értékes, mert eredményes volt a harc két esztendeje is. A MASz. a tiszta sportszerü atlétika eszméjéért szállott a sikra és ez az eszme bámulatos hóditások után teljes diadalra jutott; a helyesen értelmezett szövetségi eszméért ragadott védőfegyvert és e harc ezt is teljesen megvédelmezte és átvitte a köztudatba. Egy egész ország kisérte lélegzetfojtott érdeklődéssel a nagy és nemes tusát, a sporttól addig idegen tömegek lelkesedtek fel, élőhalott egyesületek feltámadtak, az atléták száma óriási módon megnövekedett, az elért eredmények hatalmas ugrással vitték előre a magyar sport szinvonalát. A harcosok sebeket adtak és kaptak: mihamar beforranak azok; de a kiomlott vér: annyi helyes gondolat és oly megfeszitett munka, évekre megtermékenyitették sportunk talaját.

Lapunk e küzdelem főhadiszállása volt. A vezérek hasábjainkról izgattak, buzditottak, lelkesitettek hosszu két éven át. Nem volt hét, hogy sikra ne szálltunk volna — nem egyénekért, nem testületek hatalmáért, — hanem az atlétika, a komoly sportszerüség megtámadott eszméiért. Ami erőt a toll hatalma ad, azt igaz szivvel, fanatikus lelkesedéssel bocsájtottuk táborunk rendelkezésére. Mi igazán a jól teljesitett kötelesség öntudatával tekinthetünk vissza a lefolyt két esztendő harcaira.

A *béke megszületett.*

A négyek határozata helyes, komoly, sportszerü, olyan, *amely teljes mértékben kielégithet bennünket.* Nem félmunka, fél rendszabály. Négy komoly férfi ült össze, akiknek volt bátorságuk erős kezekkel vágni szét a gordiusi csomót. Tapaszt oda, ahol seb maradt a vágás nyomán, az egészséges vér hamar behegeszti azt.

Nincs egyesülés. Ez a torzeszme, mely volt ellenfeleink táborában oly tetszést keltett, igen bölcsen eltemettetett örökre. Más az atlétika, más a torna, e kettőt összekeverni nem lehet, nem szabad. Komoly, modern sportember ilyet nem akarhat.

Az atlétika a MASz., a torna a MOTESz. hatáskörébe tartozik. Ez a döntés következetesen keresztül vitt alapgondolata. *Rekordot* csak a MASz. hitelesit, *bajnokságot* csak a MASz. rendezhet, *atlétikai verseny* csak a MASz. jóváhagyásával rendezhető.

A MASz. uj szabályai, melyek tudvalevőleg a harc okát képezték, világosan kimondják, hogy „azok az atlétikai versenyek, melyek a MOTESz. által rendezett vagy elismert tornaünnepélyeken rendeztetnek, ki vannak véve a MASz. és szabályainak hatálya alól." (7. §.) Ezt az elvet a négyek döntése is fentartja, sőt tovább megy, mert kimondja, hogy kötelező felvonulás nélkül, ily ünnepélyt is csak olyan egyesületek rendezhetnek, amelyek *kizárólag* a MOTESz kebelébe tartoznak.

A döntés tehát elfogadta azt a — MASz. által is állandóan elismert — elvet, hogy az az atlétikaszerü sport, amely a tornaünnepélyek keretében gyakoroltatott, marad a MOTESz. hatáskörében.

Ezt a MASz. nem is tette vitássá soha. Ez az a sport, amelyet maga a MOTESz. régi szabályaiban „népies gyakorlatok"-nak nevezett, amely szerintük a torna kiegészitő részét képezi. Ily atlétikai nemek csakis tornaünnepélyeken, a tornászati programm részeként rendezhetők. Ezekben rekordok (kivéve, ha a MASz. külön engedélyt ad) a dolog természete szerint el nem érhetők.

A döntés két irányban nyujt kedvezményt a MOTESz.-nek és egyleteinek. Az egyik, hogy ez év végéig, a kizárólag MOTESz.-be tartozó egyletek, még rendezhetnek atlétikai viadalokat, 1908. végétől kezdve e joguk azonban teljesen megszünik. Ez a méltányos határozat arra van hivatva, hogy az annyit áldozott és oly lelkesen harcolt MOTESz. egyesületeknek érzékenysége kiméltessék és a MASz. kebelébe való belépésük elhatározására időt nyerjenek. A másik pedig, hogy az általános és az atlétikai versenyszabályok a londoni olympiád után a két szövetség kölcsönös meghallgatásával fognak megállapittatni. Ez az engedmény arra a nagyértékü eredményre fog vezetni, hogy a tornaünnepélyi atlétika is sportszerü, egységes szabályok mellett fog lefolyni.

got csak a MASz. rendezhet, atlétikai versenyt 1909. január

Végeredményében tehát a döntés lényege az, hogy atlétikai rekordot csak a MASz. hitelesithet, atlétikai bajnoksá-

1-étől kezdve csak a MASz. jóváhagyásával lehet rendezni. Vagyis, a harcnak egyetlen célja, hogy a magyar atlétikának egy egységes fenhatósága teljes mértékben eléretett.

Viszont a MOTESz. hivei is megnyugvással kell hogy a határozatot fogadják, mert ha az atlétikai fenhatóság megfelezésére vonatkozó kívánságaik nem teljesültek is: nem panaszkodhatnak, mert tornaünnepélyeik keretében csinálhatnak atlétikai gyakorlatokat; érzékenységük meg van kímélve, mert hisz még van egy fél évük, amely alatt szabadon rendezhetnek atlétikai viadalt.

A helyes és bölcs döntésért tehát a négyek tanácsát a legteljesebb elismerés illeti meg.

A döntésen kivül még egy tanácsesal is szolgálnak a döntnökök a magyar szövetségeknek, t. i. azzal, hogy alakittassék meg a *magyar sportszövetségek országos tanácsa*. Ez a gondolat, melynek bölcsességét mindenkinek el kell ismernie, *Gerenday* György urtól, a MASz. kitünő alelnökétől ered, aki azt már egy év előtt sürgette, de a harc akkori lángja lehetetlenné tette megvalósitását. Ha most — ami bizonyos — létrejő egygyel több nagyszabásu alkotás fogja *Gerenday* György lelkes munkáját megörökiteni.

A harc lezárulván, az érdemrendek kiosztása következnek. Ilyenekkel sajnos sportéletünk nem rendelkezik. A sportkörök hálája azonban méltóan kárpótolja azokat, akik két év óriási munkáját fektették a nagy csatába. Első sorban a MASz. elnökét, *Bárczy* Istvánt és alelnökét, *Gerenday* Györgyöt illeti meg a vezéri pálma. *Stankovits* Szilárd titkár nagy sporttudása volt az alapja a tanács és az atlétikai szakosztály határozatainak, *Lindner* Ernő, mint az atlétikai szakosztály előadója állott az első csatasorban. A roppant sikerü sajtóharcot *Nagy* Béla dr. vezette, *Moór* Jenő és *Lázár* József segitségével. Napilapjaink közül — kiknek a magyar sport annyit köszönhet — főként az Az Ujság, a Magyarország, Pesti Hirlap, Magyar Hirlap, Egyetértés, Független Magyarország és a Magyar Estilap kitünő rovatvezetőit illeti meg a hálás elismerés, mint akik a helyes irányban alakult közvélemény kialakitásával oly érdemeket szereztek. A döntő sikerü atlétikai viadalok sikerének oroszlánrésze *Lauber* Dezső propagativ munkájához füződik, de e tekintetben *Vida* Henrik, *Neuvelt* Emil és *Malaki* Mihály is bőségesen ki vették a részüket. *Zuber* Ferencnek a vidéki propaganda körül vannak igazán nagy érdemei. Ki győzné azonban mindazokat elszámolni, akiket egy-egy érdemérem megilletne. A siker öröme, munkájuk öntudata a legszebb jutalom.

Most csak egyre van szükség. Elfeledni e sebeket és egyesülni a nagy munkára. Minden atlétikát üző egyletnek ott a helye a MASz.-ban, minden tornázó-egyletnek a MOTESz.-ben.

Az atlétika óriási lendületet vett, csak a közös és egymást megértő munka lehet az, ami biztositja, hogy a lendület ive továbbra is fölfelé vigyen.

A torna nagy átalakulás előtt áll. Hatalmas munka, sok tanulmány és békés egyetértés emelheti fel annyira, hogy e sport terén is oly magasan álljunk, mint a többiben.

Az idő kereke szédületes gyorsasággal rohan előre. A nagy, hatalmas, gazdag nemzetek könnyen tarthatnak vele lépést. A magyar nemzet kicsiny, hatalma, gazdagsága nincs: ha van, az csak fiainak ereje, lelkesedése lehet. Nem egymás ellen, hanem összefogva, karöltve, mindenikünk tiz ember erejével és lelkesedésével dolgozva: ugy szerezhetünk a magyar névnek becsületet.

Ugy legyen!

A béketárgyalás jegyzőkönyve.

A MOTESz. és a MASz. egyesületei kiküldötteinek 1908. évi április 9-én Budapesten a Röser-féle intézet tanácstermében tartott és Iszer Károly mint a BTC. másodelnöke által egybehivott értekezlet alólirottakat felkérte, hogy a MOTESz. és MASz. között fenforgó ellentétek kiegyenlitése tekintetében zsüriszerü joghatósággal döntsenek. Alulirottak e célból összejövén, 1908. évi május 14. és 15-én s a vitás kérdéseket eszmecsere tárgyává tévén, a következő egyhangu határozattal döntöttünk:

1. A két szövetség továbbra is fenmarad.

2. Az athletika feletti fenhatóság kérdése a következőképen rendeztetik:

a) Azok az athletikai versenyek, amelyek a MOTESz. által rendezett vagy elismert olyan *tornaünnepségen* rendeztetnek, ahol a felvonulás és szabadgyakorlat minden résztvevőre kötelező, a MOTESz. fenhatósága alá tartoznak.

b) Azok az athletikai versenyek, amelyek *kizárólag* a MOTESz. kebelébe tartozó valamely egyesület által olyan *tornaünnepségen* rendeztetnek, ahol a felvonulás és szabadgyakorlat nem kötelező ugyan minden résztvevőre, de az ünnepségen legalább három tornaszám rendeztetik, a MOTESz. fenhatósága alá tartoznak.

c) Azok az athletikai versenyek, amelyek *kizárólag* a MOTESz. kebelébe tartozó valamely egyesület által olyan ünnepségen (viadalon) rendeztetnek, ahol tornaszám nem szerepel vagy legfeljebb két tornaszám van felvéve, *az 1908. év végéig* a MOTESz., *azontul* a MASz. fenhatósága alá tartoznak.

d) Minden egyéb athletikai verseny a MASz. alá tartozik.

e) A rendező egyesületnek jogában áll a *b*) és *c*) alatti versenyeknek athletikai részét a MASz. fenhatósága alatt rendezni, mely esetben e versenyekre nézve az egyesület alá van vetve a MASz. szabályainak.

f) Ha valamely versenyen, amely nem esik az *a*) *b*) vagy *c*) pont alá, torna és athletikai versenyszámok vegyesen fordulnak elő, a tornaszámok a MOTESz., az athletikai számok pedig a MASz. ellenőrzése alatt állanak.

g) *Athletikai bajnokságok rendezése, valamint az országos athletikai rekordok megállapitása kizárólag a MASz. hatáskörébe esik.*

h) Összetett versenyek, amennyiben az egyes versenyszámok közt több az athletikai szám mint a tornaszám, a MASz. hatálya alá tartoznak, különben a MOTESz. alá.

3. A két szövetség a londoni olympiai játékok után revizió alá veszi általános és athletikai versenyszabályait és azokat egymás meghallgatásával állapitja meg.

4. a MASz. hatályon kivül helyezi mindazokat a büntetéseket, amelyeket az általa nem engedélyezett versenyeken való részvétel miatt egyesekre kirótt és a két szövetség kebelébe tartozó egyesületek egymás nevezéseit kölcsönösen elfogadják.

Ezzel a vitás kérdéseket legjobb belátásunk szerint eldöntvén, még abbeli óhajtásunknak adunk kifejezést, hogy a két szövetség kezdeményezze a *magyar sportszövetségek országos tanácsának* létesitését és annak megalakitásába valamennyi szövetséget vonja be. Ennek az országos tanácsnak hatáskörébe véleményünk szerint a következő kérdéseket kellene utalni:

1. az érdekelt szövetségek által elébe terjesztett vitás kérdések eldöntése,

2. valamennyi szövetséget közösen érdeklő ügyek intézése,

3. hatóságokkal és a külfölddel szemben valamennyi szövetség közös érdekeinek képviselete,

4. az ujonnan alakuló szövetségek elismerése.

Az országos tanács szervezése egyebekben nem érintené az egyes szövetségek autonómiáját.

Megtisztelő megbizatásunknak ezzel eleget tévén s ezt ezennel megszüntnek tekintvén, a jegyzőkönyvet felolvastuk, helyesnek találtuk, aláirtuk, s annak egy-egy eredeti példányát a két szövetség elnökségének megküldjük.

Kmf.

Bárczy István s. k. *Nagy Emil* s. k.
Teleki Sándor gróf s. k. *Brüll Alfréd* s. k.

A svédrendszerü torna szabadgyakorlatairól.

Dr. Cselőtei Lajos értekezése.

(Második közlemény)

A 7-ik gyakorlat.

Vigyázz! (álló alaphelyzet).

I. *Kézállásgyakorlatok vizszintes tartásban — Egy!*

Kezeket vizszintes melltartásba emelem. (7a).

Kettő!

A felső kar helyén marad, az alsó kart nyujtott kézfejekkel kifelé feszitem, hogy a könyökhajlás derékszöget képezzen (7b) félfeszitett tartás).

Három!

A kezeket lefelé forditott tenyérlappal vizszintes oldaltartásba nyujtom (7c).

Négy!

A tenyér lapját a csuklóból felső vizszintes tartásba forditom.

A gyakorlat folytatása: *Egy!* A felső kar helyén marad, az alsó kart vizszintes melltartásba hajlitom (7a), közben a tenyereket az alsó vizszintes tartásba forditom.

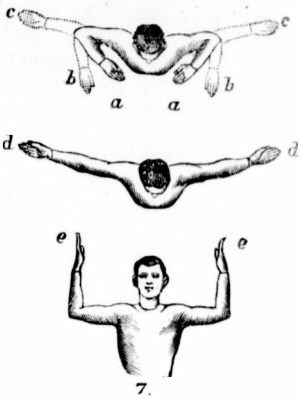

7.

II. *Kézállási gyakorlatok oldaltartásban — Egy!*

A kezeket vizszintesoldaltartásba nyujtom. (7c).

Kettő!

A tenyér lapját a csuklóból felső vizszintesbe forditom. (7d).

Három!

A felső kar helyén marad, az alsó kart nyujtott kézfejekkel a függélyesbe hajlitom, hogy a könyökhajlás derékszöget képezzen (7—e).

Négy!

A felső kar helyén marad, az alsó kart és kézfejet vizszintes melltartásba hajlitom. (7—a).

Néhányszori ismétlés után — *Pihenj!*

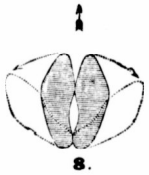
8.

A 8-ik gyakorlat.

Zárt állás!

Az álló alaphelyzetben felvett állásból a lábfejeket összezárom, ugy hogy belső széleik érintkezzenek.

A 9-ik gyakorlat.

Kezeket lebocsájtott mély tartásba.

Vezényszóra bármely kéztartásból mindkét kezet nyugodt (nem rángatott, se nem dobott) mozdulattal természetesen lecsüngő helyzetébe bocsájtom, a tenyereket kinyujtom, az ujjakat egymás mellé zárom, ugy hogy a középujj hegye a felső lábszár középvonalára (nadrág-varrás) essék.

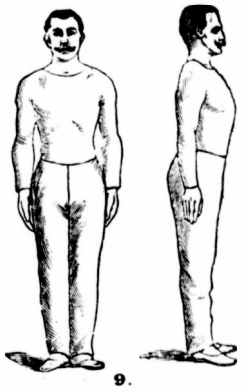
9.

A 10-ik gyakorlat.

Vigyázz! (álló alaphelyzet).

A kezeket vizszintes melltartásba — Egy!

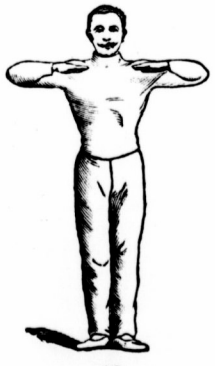
10.

A kezeket lebocsájtott mély tartásból, nyujtott tenyérrel vizszintesen a mellhez helyezem, ugy hogy a tenyerek a kulcscsonttal átellenben attól egy uj-szélességnyi távolságban vizszintesbe feszittetnek. A felső karokat, könyököt, a könyökben a mellhez hajlitott alsó karokat vizszintesen tartom, a vállakat, könyököket kissé hátraszoritom. A kézfejek között a mell előtt legalább egy kézfejhosszusági távolság legyen.

Vissza — Kettő!

Az álló alaphelyzetü kéztartást veszem fel.

A 11-ik gyakorlat.

Vigyázz! (álló alaphelyzet).

Kezeket válltartásba — Egy!

12.

A felső kar azon helyzetben marad, *mint* az álló alaphelyzetben volt. Az alsó kart a legrövidebb uton nyugodtan a váll felé hajlitom, a karbehajlitás elvégzése után a kézfejeket összezárt ujjakkal a csukló- és ujjizületekben a vállhoz hajlitom, ugy hogy mind az öt ujj vége érintse a váll végét. A vállakat, könyököket, kézfejcsuklókat kissé hátraszoritom.

Vissza — Kettő!

Az álló alaphelyzetü kéztartást veszem fel.

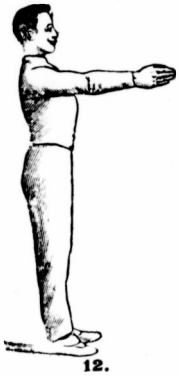
12.

A 12-ik gyakorlat.

Vigyázz! (álló alaphelyzet).

Páros karlendités elülső középtartásba — Egy!

A karokat lebocsájtott mély tartásból, ¼ körivben, természetes nyugodtsággal, elülső középtartásba lenditem. A kezeket párhuzamosan, vállszélességben, a kézfejeket aránylag mint az álló alaphelyzetben tartom.

Vissza — Kettő!

Az álló alaphelyzetü kéztartást veszem, a karok lebocsájtásával, fel.

A 13-ik gyakorlat.

Vigyázz! (álló alaphelyzet).

Kezeket vizszintes terpeszbe — Egy!

13.

A kezeket (karokat, kézfejeket) lebocsájtott mély tartásból negyedkörivben oldalt felfelé vállmagasságba lenditem. Mindkét kéz lenditése nyugodtan, fokozatosan, nyujtott állapotban, s egyidejüleg történjék. A legszokottabb hiba, hogy a kézfejek a vizszintes vállvonalból előre vagy hátra, le vagy föl kihelyeztetnek.

Vissza — Kettő!

Az álló alaphelyzetü kéztartást veszem fel.

A 14-ik gyakorlat.

Vigyázz! (álló alaphelyzet.)

Páros karlendités függélyes magastartásba— Egy!

A karokat lebocsájtott mélytartásból félkörivben nyugodtan előre felfelé függélyes magastartásba lenditem, miközben a vállszélességü párhuzamos nyujtott kéztartás megmaradjon.

Vissza — Kettő!

Az álló alaphelyzetü kéztartást veszem fel.

14.

(Folytatása következik.)

Az evezés és trainingje élettani szempontból.

Az atletikai versenyek minden nemében a sikeres versenyzés legfőbb tényezője a sport többé-kevésbbé állandó gyakorlása mellett a tréning, a versenyt megelőző lelkiismeretes előkészület. Kétségkivül vannak olyan egyének is, kik a természettől olyan adományokkal, olyan előnyökkel vannak felruházva, mik egyes atléta társai fölé emelik, akit ezen természeti adományok minden előzetes komoly tréning nélkül is sikerekhez juttathatják. Az atlétika azon speciális ágánál, melylyel mi foglalkozni akarunk, t. i. az evezésnél, ez a kivétel szerencsére ritkán fordul elő. Egy olyan nagyfoku és az egész izomrendszert igénybe vevő heves erőlködés, mint aminő az evezős-verseny, a regatta, káros hatásu volna és az egészségi állapot tartós zavarára vezetne, ha előzetes tréning, előkészülés nélkül kiséreltetnék meg.

Vizsgáljuk meg tehát azon változásokat, mik a tréning alatt a szervezetben végbe mennek a rendszeres tréning alatt annak következményeként. Mik teszik a szervezetet képessé minden káros hatás nélkül ily nagy izom-munkára.

Kétségtelen, hogy legfontosabbak a sziven végbemenő változatok, mert ennek fokozott munkát kell végezni az erős evezés alatt. Egy izomösszehuzódás alatt a chemiai változások, átalakulások egész sorozata megy végbe a szervezetben, melyek mind oxigént emésztenek fel. Az átalakulási folyamatok alatt bizonyos energia válik szabaddá, ami részben az izom által végezendő munkára változtatható át. A munka, illetőleg ez alatt az izomban végbemenő vegyi folyamat alatt bizonyos bomlástermékek képződnek, (tejsav, vajsav, szénsav, foszforsavas kálium stb.), mik ha a viszerek utján el nem távolittatnak, jelenlétük az izmokra bénitólag hat, fáradság érzését keltik. A fáradság érzését részben az izmok, részben a központi idegrendszer okozzák. A vér viszi az élenydus táplálékot az izomrostokhoz és ugyancsak a vér viszi el a képződött bomlástermékeket. Minél hevesebb a munka, annál nagyobb az izmok vérszükséglete. A vérszükséglet fennáll nyugalmi állapotban is, de munka alatt sokkal fokozottabb. A minimális és maximális munka közötti különbség mutatja a sziv rezerv erejét. A gyakorlás, a tréning egyik legfőbb célja a sziv rezerv erejének fokozásából áll.

A sziv izomzatból álló szerv, mely a gyakorlat eredményeként épp ugy fejlődik, mint más izomzat szokott gyarapodni, vastagodni a gyakorlás folytán. A szivizom gyarapodását hypertrophiának mondjuk, mely állapot tehát a sziv tartalékerejét nagyobbitja. Aki nincs gyakorolva, annál a sziv nem alkalmas arra, hogy izomzatának fokozott élenyszükségletét kielégithesse: az, ha erős munkát végez, csakhamar levegő (oxigén) után kapkod, mig a trénirozott atlétánál ez sokkal később következik be. A tréning leglényegesebb feladata, a sziv erősitése. Ez az atlétika egy ágában sem oly fontos, mint az evezésnél, mert evezés közben a test ugyszólván összes izmai működésben vannak. Ha a szivnek tartalékerején tul kell dolgozni, a sziv üregei tul lesznek duzzasztva vérrel, mivel az izomzat fokozott vérszükségletét a gyenge szivizomzat ellátni nem képes. A sziv összehuzódására a szivgyomrocs nem tud teljesen kiürülni s ezért az üregek fognak kitágulni. A sziv ezt az állapotát kitágulásnak, dilatationak nevezzük, ez éppen az ellenkezője annak, amit elérni akarunk. Az előbbit kivánatosnak, jónak, az utóbbit pedig kóros állapotnak tartjuk és ennek kifejlődését a gyakorlás által kerülhetjük el.

Kétségtelen, hogy minden tréning-rendszernek nem a tüdő gyakorlása, hanem a sziv gyakorlása a fontos, mert ha a sziv még nem fitt, „nem kap levegőt". Tehát a tréninget rögtön erős munkával kezdeni helytelen. Rövid evezéseken kivül futás és járás legyenek a tréning első szakában segédeszközök a sziv gimnasztikájához. Ha rögtön erős munkával kezdjük az evezős tréninget, akkor különösen azok, kik más sportok gyakorlásától bizonyos kedvező előfeltételek kifejlődéséhez nem juthattak, hamar le is törnek. Azoknál dilatatio fejlődik ki hypertrophia nélkül és hosszabb időbe telik, mig a szervezet nivelláló törekvésével ezt kiegyenliti és normális állapot jön létre, amikor okosabb tréninggel ismét munkába állhat. Fontos a jó tüdőkapacitás is, de a sziv mellett másodrangu tényező. A dohányzást is nem főleg a tüdőre való hatás miatt tiltjuk el a tréning alatt, de mert a nikotin izom-méreg, az izomra hat bénitólag, tehát a szivizomzatra is, amire pedig az evezősnek nagy szüksége van.

A tréning, de még inkább a verseny alatt az első néhány evezős csapás után bizonyos fáradság-érzés áll elő, melyet leküzdve ujult erővel megy tovább a munka. Vizsgáljuk csak ennek okát. A verseny kezdetén a pihenésből, a nyugalmi állapotból egy hirtelen változás, a legnagyobb erőkifejtés következik. A test minden izma egyszerre igen erősen dolgozik. Hirtelen kellene tehát a vérkeringési viszonyoknak is megváltozni, hogy a fokozott élenyszükségletet ellássa és a bomlástermékeket továbbitsa. Szóval óriási munkatöbblet háramlik hirtelen a szivre. A sziv dilatál, ezt a trenirozott szivizom azonban csakhamar leküzdi és erélyes összehuzódásokkal a vérkeringés csakhamar eltávolitja a fáradság érzését okozó bomlástermékeket, amikor is helyreállt néhány evezőcsapás után az egyensuly.

Ha az izomfejlettség fokozatairól beszélünk, különbséget kell tennünk természettől izmos és mechanikai gyakorlatokkal kifejlesztett izomzatu egyének között. Ez utóbbi csak eredménye az ismert izomfejlesztő rendszerek egyikének, melyek napjainkban annyira divatosak és éppen ellentétben ezen rendszerek apostolainak elméleteivel, a gyakorlati élet azt igazolja, hogy az ilyenek az evezésben, atletikában hasznavehetetlenek. Ritka kivételek fordulnak elő itt is, amint a középiskolák praematurusai is néha beválnak a gyakorlati életben is. A természettől erős fizikummal megáldott, nagy erővel rendelkező egyén, ha megtanul evezni, a könnyü hajóban: előnyben lesz gyengébb fizikumu társai felett. A mesterségesen vagy akár *mesterkélten* felduzzasztott izomtömegek finom beidegzéséhez azonban nincsenek meg egyszersmind a természetadta idegek. Ezek az izmok csak birkozásra és sulyemelésre valók, a könnyü atlétikára, az evezésre, a művészi vivásra, a tornaügyességhez alkalmatlanok. Erre mindre láttunk példákat. Pekár Gyula (MAC. Neptun), kinek kifejlesztett izmai képezték Strobl Toldijának plasztikus modelljét, nem váltak be sem az atlétikában, sem az evezésben. Éppen ugy volt Portelekyvel, kivel ugy a Neptun, mint a Nemzeti csapata próbálkozott; nála gyengébb izomzatuak jobb sulydobók voltak és minden szorgalma dacára sem tudott igazán elsőrangu vivó lenni. Payr hatalmasan fejlesztett izmai megszerezték neki Budapest nehézsulyu birkozó-bajnokságát, gyönyörüen feszülő izmai legyürték Weisz Richárdot, de a könnyü atlétikában kudarcai vannak. Tavaly csapatversenyben evezett, határozottan a csapat hátrányára és a Duna I. oszt. négyese, melynek ő tagja volt, a Pannonia II. oszt. seniorjaival szemben a versenyt feladta, már a fél pályán. A folyam-regattát Gillemot már nem is vele strokeoltatta. Payr idén skiff-tréninget folytat és előre megjósolhatom, hogy akár Levitzkytől, akár Graftól bizonyosan vereséget fog szenvedni. Az ilyen egyének tudatában nagy izomerejüknek az elért kis eredményükkel szemben idegesek lesznek, mert félreismerik magukat. Igy lett ideges Porteleky. Payr idegállapotára is elég jellegzők fulminans cikkei, melyben minden evezős intézményt megvádol, melyekkel szerinte eredmény el nem érhető, pedig tulajdonképpen a birkozó izmai vannak hátrányára a könnyü atlétika üzésében és valóságos csapás lenne, ha őt egy komoly versenyre küldendő csapatba kombinálnák.

(Befejezése következik.)

Belföldi hirek.

A BUDAPESTI NAGY REGATTA nevezési zárnapja május 30-ág szombat déli 12 óra. Nevezések Ábrai Zoltán szövetségi titkár címére IV. Veres Pálné-utca 24. küldendők.

AZ EVEZŐS ÉLET a kedvező időjárás folytán igen élény a budapesti vizeken. Az egyletek java evezőseit a teljes erővel folyó training tartja lekötve, de a mostani különös magas vizállás a kirándulóknak is nagy örömére van és ünnepeken rendesen megszállják Szent Endre, Horány és Vác ismert partjait.

A PANNONIA kitünő I. négyese, mely Kirchknopf, Hautzinger, Várady és Bányai evezősökből áll igen jó formában van és igy érdeklődéssel tekintünk bécsi szereplésük elé, mert ott a „Hellas" evezős egyleten akarnak revanchot venni. A junior nyolcason kivül junior doublóra is készül a club kiálltani Kleckner és Novotnyból álló csapatját.

A SIRÁLY evezős egylet tagjait Barry mester készíti elő. A csapat nyolcasban dolgozik, még nem bizonyos, hogy mily számokban indulnak.

A VÁCZI CSÓNAKÉPITŐ-TELEP tulajdonosához Herczog Lászlóhoz W. A. Barry társul ajánlkozott. Herczog még végleges választ nem adott.

AZ ESZTERGOMI HAJOS EGYLETET örömmel látjuk nagy erővel fejlődni a szövetséges vidéki egyleteink között. A vidék sportegyesületeinek gyakran nagy hibája a nem szakszerü vezetés, ennek tagjaival azonban gyakran, találkozunk a pesti egyletekben, ahol apróra megnéznek mindent, tanulmányozzák a kiképzést, a vezetést, a clubéletet. Ezt igen üdvösnek és egyenesen szükségesnek is találjuk. Találón jegyezte meg a minap egyik tagjuk, hogy ők itt igy mindenre kész és kipróbált példát találnak, ami aztán nem kivánja, hogy csak „a saját kárukon tanuljanak." Kivánesiak vagyunk, mily formát mutatnak majd a váci versenyekre. — Az egylet korrekt sportérzékéről eddig azzal tett tanuságot, hogy fejajánlotta a város gymnasiumának, reáliskolájának é tanitóképezdéjének, hogy tanulóikat az *iskolai testgyakorlás kiegészitéseül* az evezésben és uszásban saját szerelvényeivel kiképzi. Hát ez a legideálisabb azonnali segitőeszköze Esztergomnak gróf Apponyi kiváló testnevelési reformtervei megvalósitásához, ami a szerelvények horribilis költségei miatt épen a legértékesebb iskolai sport az evezés bevezetésénél egyenesen a lehetetlenséget oldja meg. Értesülésünk szerint az intézetek növendékei már meg is kezdték az evezős gyakorlatokat. Az EH Egyletnek ez a *tisztán paedagogiai rendszerü sportoktatása* a honvédség által vezetett paedagogiai fegyvergyakorlatok mellett ma még valósággal egyedül áll az országban. Az emlitett intézetek *tanári testületei* pedig megmutatták, hogy mennyire ismerik és értékelik a helyes paedagogia fontos elementumát, a testi nevelést, ami az esztergomi tanintézetek szinvonalát bizonnyal igen előnyösen jellemzi.

Esztergom egyébként szépen honorálja regattistáinak buzgolkodását. A mult héten maga az *ország hercegprimása, Vaszary Kolos biboros* ő eminemtiája, továbbá a *székes főkáptalan* tagjai közül dr. *Kohl Medárd* püspök és dr. *Fehér Gyula* praelatus léptek az egylet alapitó tagjai sorába.

Lehetetlen nem gondolnunk ujra meg ujra gróf Apponyi miniszternek az ifjusági testnevelés fejlesztése ügyében tartott ankétjére. Ennek a fiatal egyletnek ily sikeres előretörése is azt hisszük, a kultuszminiszter által az egész országban felkeltett általános sportérdeklődés egyik erős hullámcsapása.

A BUDAPESTI NAGY REGATTA védnökségét József főherceg királyi Fenség elfogadta és dijat adományoz a budapesti folyamregatta nyolcas versenyére.

ARADI EVEZŐSÖK SZEGEDEN. Az Aradi Maros evezős-egyesület két csónakjával Szegedre kirándulást rendezett a szegedi csolnakázó-egyesület látogatására. Szombat délután indult el a két csónak és pedig egy doublo Laczay Endre, Kövér Antal és Kiss Zoltánnal és egy négyes Czédly György, ifj. Löcs Rezső, Öry Aladár, Sztehlo Kornél és Schuszter Osvald evezősökkel. A 150 kilométeres vizi utat két részben tették meg és pedig első napon Pécskáig eveztek, másnap pedig Szegedig. A szegedi csolnakázó-egyesület a Maros torkolatánál ünnepélyes fogadtatásban részesitette az aradiakat, akiket este vendégül látott.

A kiránduláson majdnem végzetes baleset történt. Amikor ugyanis már Szeged közelében jártak, a négyesük előre evezett. Az elmaradt doubló pedig a megáradt vizben felfordult. A part e helyt mindkét oldalt igen meredek s igy szárazra nem juthattak, a csónakot megforditani sem sikerült, ezért csaknem öt kilométert tettek meg uszva, csónakjukba kapaszkodva, mig egy de reglye felvette őket. Hogy az átfázott evezősöket ez mennyire megviselte az is bizonyitja, hogy kimentésük után egy óra hosszat nem tudtak beszélni. Ma azonban hál'Isten, semmi bajuk.

Külföldi hirek.

A BÉCSI NAGY REGATTA nevezési zárnapja junius 3-án délután 6 órakor van.

A CAMBRIDGEI NYOLCAST a jövő évi egyetemi versenyen ismét Stuart fogja strokeolni. Ezzel rekordot állitott fel, mert ő az egyetlen evezős eddig, ki négyszer strokeolt egyetemi csapatot.

A HENLEY REGATTA bizottsága a polgármester elnöklete alatt ülést tartott, melyen bejelentette, hogy az olympiai regatta alkalmából rendezendő ünnepségekre eddig 700 font adomány gyült be hozzá, a tervezett ünnepélyek költségei 1000—1200 fontot igényelnek. A város fogadási ünnepélye julius 24-én tartatik. Julius 25-én a Phyllis Court Club hangversenye tartatik, julius 27-én ugyanezen club luncheot ad. A regatta összes napjain Frank Crisp, W. F. D. Smith a parlament tagja és mások garden partikat rendeznek. Julius 31-én este a résztvett csapatok tiszteletére Henley város nagy estélyt rendez. Ezen estélyre hivatalosak lesznek az államok képviselői, az angol parlament összes tagjai, a szomszéd községek és városok egész tanácsa és az evezős szövetség összes egyletei. Ezen bejelentések után a bizottságot még nehány taggal kiegészitették.

Előhang a közgyüléshez.

A Magyar Uszó-Szövetség egyletei ma tartják első rendes évi közgyülésüket, melynek ünnepi hangulata — igaz szivből kivánjuk — hallgattassa el a kicsinyeskedő, jelentéktelen semmiségek feletti vitákat; némuljanak el ez alkalommal az esetleg indokolt birálatok is. Ne zavarja semmiféle diszharmónia a mai nap összhangját, az egyenetlenség felhőit oszlassa el a nevető májusi verőfény, amelyhez hasonlatosan legyen a szövetség jövője is derült, napsugaras!

Alig féléve alakult az uj testület és csak az idő rövidsége miatt is nem lenne igazságos, méltányos immár most számon kérni tőle: mit váltott be programmjából? Azok a nemes eszmék, melyek a Magyar Uszó-Szövetség lobogóján ragyognak, nemzedékek életerejére és egészségére hatnak ugyan ki, de nem is valósithatók meg máról-holnapra; emberöltők kellenek oda. De az alapvető munka az uszó-szövetség mostani vezetőire vár és evvel egyuttal sulyos teher és felelősség háramlik azok vállaira. Elhamarkodni nem szabad semmit, bölcs mérséklés és önmegtartóztatás vezéreljen minden lépést, de viszont a céltudatos, folytonos törekvés meg ne szünjön soha. E szempontok figyelembevétele mellett választandó meg az uj tisztikar; a letelt félév, bármily rövid volt is, mégis elég gazdag tanulságokat engedett levonni. Semmiféle személyes szempontnak dominálni nem szabad és a szigoru tárgyiasság oly egyének kezébe fektesse le a hatalmat, akik meg *tudnak* és meg *akarnak* komoly és gyümölcsöző munkával a belejük helyezett bizalomnak felelni.

Lapunk, amely oly megfélemlithetetlen bátorsággal tört lándzsát a MUSz. megalakitása mellett és minden feltornyosuló akadályon keresztül győzelemre vezérelte az általa meginditott akciót, őszinte örömmel üdvözli az egybegyült egyleti képviselőket, akik józan, higgadt megfontolással fognak ma tanácskozni az előttünk is oly drága ügy jövője felett. Lebegjen szüntelenül előttük, hogy bár tökéletes emberi intézmény a föld szinén nincs, mégis kötelességünk

Rőser tanintézet
BUDAPEST, VI., ARADI-UTCA 10.
I. Háromosztályu felsőkereskedelmi iskola.
II. Négyosztályu polgári iskola. III. Nevelő internátus.
IV. Egyéves kereskedelmi szaktanfolyam.

a tökély elérhetetlen ideálja felé legalább törekedni. „Wer lebt, der strebt!“ mondja a német Olympos egy halhatatlan félistene, Schiller.

A Magyar Uszó-Szövetség pedig — vivat, crescat, floreat!

Belföldi hirek.

HELYREIGAZITÁS. Mult heti számunk „Olympia“ rovatába sajnálatos tévedés csuszott, amelyet ezennel helyesbbitünk. A végrehajtó-bizottság ugyanis nem „trainer szerződtetésére utalványozott 200 K-t“, hanem a trainer készkiadásainak fedezésére szavazta meg a kérdéses összeget. A tévedést annál inkább sajnáljuk és annál is inkább sietünk a helyreigazitással, mert épen nagynevü munkatársunk, *Halmay* Zoltán világbajnok került ferde világitásba ezáltal.

HIVATALOS ROVATUNKAT különösen ajánljuk mai számunkban egyleteink figyelmébe; már igazán ideje volna a versenynapokat végre-valahára megállapitani, miként ez külföldön már régen megtörtént.

KIIRÁS. A Budapesti Egyetemi Atlétikai Club által 1908. junius 8-án este ½8 órakor a férfi Császáruszodában rendezendő *III. nemzetközi* uszóverseny sorrendje és feltételei: I. Magyarország 220 yardos főiskolai bajnoksága. II. Kezdők versenye 70 m. III. Stafétaverseny 4×34 m. (vegyes). IV. 70 m.-es verseny (bajnoki kiz. tiszteletdij). V. Magyarország 880 yardos főiskolai bajnoksága. VI. Junior melluszás 70 m. VII. 210 m.-es verseny (tiszteletdij). VIII. Műugrás. IX. Hátuszás hendikep 105 m. X. Főverseny 402 ¼ m. (tiszteletdij). XI. Hendikep 140 m. *Tét* a III. számban 6 korona, az I. és V. számban 5 korona, a IV., VI., VII., VIII., IX., X. és XI. számokban 2 korona, a II. számban 1 korona. *Dijazás* az I. és V. számokban ezüst érem bajnoki szalagon és bajnoki cim; 2. ezüst, 3. bronz. A II. számban 1. ezüst, 2., 3. bronz érem, a III., IV., VI., IX. és XI. 1. ezüst, 2.. 3. dij bronz, hat induló esetén 2. dij ezüst, VII., VIII. és X. 1., 2. ezüst, 3. bronz. A versenyen a MUSz. verseny- és a FSpSz. rendszabályai mérvadók. Nevezések jun. 3-ikáig *Támedly* Mihály cimére (Budapest, IV., Központi Egyetem, BEAC.) küldendők. Örömmel fogadjuk kiváló főiskolai egyletünk kiirását, melylyel ismét aktiv, versenyrendező egyleteink sorába lép. Nélkülözzük azonban a műugrás kiirásánál, hogy minő és hány ugrást követelnek; az ugródeszka eltávolitása ugyis nagyon problematikussá teszi különben e verseny megtartását. Ez lesz egyébként az *első, a MUSz. versenyszabályai szerint rendezett meeting.*

TRÉNINGÉLET A CSÁSZÁRFÜRDŐBEN. Az uszók minden várakozás ellenére hivek maradtak még néhány napig a női medencéhez, mert a Duna szokatlanul magas vizállása a férfiuszodát csak a jelen hét elején tette alkalmassá a tréningre. A mult hét legértékesebb idejét *Kósza* Sándor érte el, akinek remek kondiciójáról már legutóbb is megemlékeztünk. 100 yardot 1 p. 15.4 mp. alatt tett meg háton, amely idő jóságának jellemzésére hozzátesszük, hogy I. R. *Taylor* ugyanezt a távot 1 p. 13·2 mp. alatt uszta akkor, mikor *Unwinn* FA. bajnok volt a második helyen. A többi eredmény közül emlitést érdemel Hajós Henriké 9 hosszra (217 m.) 2 p. 57·4 mp.; ez utóbbinál jobb eredménynek felel meg Hornung ideje 8 hosszra (193 m.) 2 p. 31·8 mp. (közbe 96½ m. 4 hossz = 1 p. 10 mp.). Halmay ugyancsak 8 hosszt uszott a legnagyobb canterben ugyanigy, mig 105 m.-re pompás időt ért el 1 p. 10·2 mp. (35 m. = 21·4 mp., 70 m. = 43·5 mp. 1 p. 100 y.) Toldi 6 hosszat (144·5 m.) uszott mellen 2 p. 08 mp.-re (közbe a 96·5 m. 1 p. 22 mp.), ami szintén igen kiváló, mert kis hiján megfelel Fabinyi 150 yardos legjobb idejének: 1 p. 59·6 mp., Toldi pedig a 150 yardnál (137 m.) 7·50 m.-el többet uszott. Fabinyi 59 mp.-es időt ért el 70 m. mellen. Fülöp a 70 m.-t háton 57·4 mp. alatt, Hornung a 105 m.-t 1 p. 16·8 mp. alatt (21·6 mp., 47·5 mp.) uszta, mig Donáth ideje 35 m.-re 19 mp. volt.

AZ ÓBUDAI TORNA-EGYLET szokásos nyári meetingjét az idén junius 28-án rendezi a Császárfürdőben. A verseny keretében dől el Magyarország ¼ ang. mfdes bajnoksága és alkalmasint Budapest székesfőváros ujabb staféta-vándordija is.

MŰUGRÓSPORTUNKAT sulyos csapás érte, mert a Császárfürdőben még meglevő egyetlen ugródeszkát szintén eltávolitották és most műugróink semmiféle trainingalkalmatosságot nem élveznek.

Külföldi hirek.

NÉMET KIIRÁS. A német uszószövetség I. kerülete (Berlin—Brandenburg) 1908. julius 5-én a charlottenburgi Kochsee 100 m.-es pályáján *nemzetközi* uszóversenyt rendez. Több számok: *Állandij* 200 *m. hátuszás;* aranyérem (3-szor sorr. nélk. Védők: 1905. Charl. SV. W. Brack; 1906. és 1907. Berl. SC. G. Aurisch), 300 *m.-es uszás* (bajn. kiz. vándordij 3-szor sorr. nélk.). *Trónöröksödij* 100 *m.-es uszás;* aranyérem (3-szor sorr. nélk.). *Főverseny melluszás* 400 *m.* aranyérem. *Császárdij műugrás* aranyérem (5-ször sorr. nélk.). Nevezések junius 25-éig W. *Krohn* cimére (Berlin SO. 33. Wrangelstr. 81. I.) küldendők.

HÖLGY CSATORNAUSZÓ is akadt ujabban Miss Lily *Smith* személyében, aki tavaly tudvalevően részt vett a 33 km.-es Londonon áti uszásban, bravurosan uszva le a teljes távolságot és most a La-Manche 40 km.-es szélességére kezdett trénirozni azon erős meggyőződéssel, hogy neki sikerülni fog az, amit egyébként már más hölgyek is (Frauendorfer és Kellermann kisasszonyok) sikertelenül kiséreltek meg.

AZ ANGOL HÖLGYUSZÓK, mint a Sportsman irja, erősen kultiválják a crawl-stroke-ot és azt épenséggel nem találják tulmegerőltetőnek, sőt rövid távokon jelentékenyen javulnak is ennek segitségével olyannyira, hogy főleg Miss I. Fletcher-től ujabb rekordjavitások várhatók.

T. H. NAYLOR, a Hornsey SC. tagja, aki 1906-ban tudvalevően 2 p. 58.4 mp. alatt a 200 yardos angol melluszóbajnokságot megnyerte, de tavaly Courtman-től vereséget szenvedett és azóta tréningjét megszüntette, most hir szerint ismét tréningbe állt és a 200 m.-es melluszás világbajnokságban starthoz áll.

A CAMBRIDGE UNIVERSITY SC. főiskolai uszói szokásos évi mérkőzésüket junius 26-án tartják Richmond ellen Richmondban, mig Oxforddal junius 29-én mérköznek a londoni Bath-Club-ben.

A RICHMOND SWIMMING-CLUB f. hó 18-án tartotta megnyitó uszóestélyét, melyen a 60 yardos (55 m.) hendikepet K. L. *Waterlow* nyerte 38·2 mp.-es tiszta idővel.

A LONDON SCHOOLS SWIMMING ASSOCIATION, (Londoni Iskolák Uszó-Szövetsége) a mult héten tartotta rendes évi közgyülését, melynek bejelentették, hogy a szövetségnek jelenleg 1048 iskola a tagja. Különös dicséretben részesült Patrick *Kitchiner,* egy 13 éves kis gimnazista, aki egy alkalommal saját élete veszélyeztetésével nemcsak egy vizbeesett gyermeket, hanem egy az utóbbinak segitségére sietett és szintén veszélyben forgó felnőttet is megmentett a megfulástól; hasonló eset az elmult évben 76 fordult elő és az életmentők valamennyien az iskolai szövetség életmentő kurzusát hallgatták. Jóváhagyólag vette tudomásul a közgyülés a londoni iskolások által tavaly a párisiak felett kivivott fölényes diadalt, valamint a londoni ifjusági bajnokságok eredményeit is, melyeket a Southern Counties ASA. enged át megrendezés végett neki. A szövetség működését dicséri az a statisztikai kimutatás, hogy a londoni iskolákban a 13 éven aluli fiuk közül minden harmadik meg tud 100 yardot uszni.

BEAUREPAIRE ÉS SPRINGFIELD HAMBURGBAN. A junius 14. és 15-iki hamburgi verseny kiirását mult héten közöltük már; most ugy értesülünk, hogy részt fog azon a két kiváló ausztráliai uszó is venni. Beaurepaire a napokban érkezett meg Angliába az „Ortonia“ nevü hajón; utiköltségét (K. 2600) egy hét lefogása alatt hozták össze Viktoriá-ban nyilvános aláirás utján.

ANGOL USZÓK AZ OLYMPIÁDON. Emlitettük mult számunkban, hogy az angol uszók nagy száma partiális próba versenyek tartását teszi szükségessé. Igy május 18 és 20-ika közt a déli uszók a következő versenyekben mérköznek Kentish Town-ban (Prince of Wales-road Baths): 100, 200, 440 yard. 1 ang. mfdes tetszés sz. uszás, 100 yardos hátuszás és 200 yardos melluszás. Indulnak többek közt az ismertebb uszók közül: E. S. Martin, Faircloth, Innocent 100 yardra, Naylor melluszásra, Faircloth, Innocent, Hassel, Sanderson 200 yardra, Parvin hátuszásra, 440 yardra ugyanazok, akik 200 yardra és A. T. Sharp, végül Hassel és Hodgson 1 ang. mfdre. Látnivaló, hogy az emlitett névsorban országos bajnok neve nem találkozik, aminthogy a Southern Counties nem is igen rendelkeznek klasszis uszóval.

Jelvények, plakettek, érmek, tiszteletdijak
Izléses és olcsó kivitelben
FABRI I. és társa Ferenciek-tere 2. sz., Király-bazár.
Budapest székesfőváros szerződtetett a Magyar Athletikai Szövetség a Magyar Athletikai Club és több előkelő egyesület szállitója

HÁZI BAJNOKSÁGÁT 50 YARDRA rendezte hétfőn a nálunk is ismert Polytechnics S. C. Londonban. A védő, F. N. Swift nem indult és bajnok lett elkeseredett küzdelem után a hosszutávuszó I. *Hodgson* 30 mp.-es elég gyenge idő mellett F. Woods ellen. (1 ford.)

KLUBKÖZI USZÓVERSENY volt mult héten Londonban az Oxford University S. C. és Old Paulines főiskolai egyletek közt, amelynek alkalmával igen jó eredmények érettek el. Igy a 100 yardos versenyben hirtelen óriási javulást mutatott az eddigelé kevéssé ismert E. *Martin*, aki 1 p. 01·6 mp.-es idejével egy csapásra az elsőrangu angol sprinterek közé jutott. Az 50 yardos sprintet W. A. *Bailey* (Oxford) nyerte pompás, 26·8 mp.-es eredménnyel (1 ford.), mig az 1/4 ang. mfdes verseny A. T. *Sharp* (Old Paulines) biztos zsákmánya lett 6 p. 11·8 mp. alatt. A stafétát is Oxford nyerte, mig a vizipólóban 4 : 1 arányban vereséget szenvedett. Angliában is, meg van egyébként az a helyzet, hogy az egyetemi uszók nyilvános versenyen nem főiskolájuk szinében usznak; igy Martin és Sharp rendesen az Otter SC-nek versenyeznek.

T. B. TARTAKOVER, az uj-zélandi bajnok, aki állandóan Londonban tartózkodván, az Otter SC-be lépett, kedden a 60 yardos (155 m-es) handicepben, ahol 15 mp. hátránnyal helyezetlenül végzett, privátmérések szerint 35·2 mp.-es időt ért el.

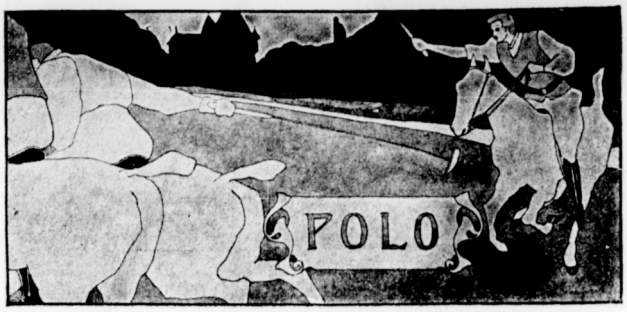

A Budapesti Poló Club tréning mérkőzése.

A főuri világ gyönyörü és merész sportja tölti be azokat a délutánokat, amelyeken a budapesti gyepen a lóverseny szünetel délutánról-délutánra a főuri világ teljes számban vonul a lovas-poló játékra. A közönség gyönyörködik a játékosok tréninget tartanak. A szezon főeseménye a május 22-én kezdődő nemzetközi polóverseny lesz, s erre készülődnek a magyar poló-játékosok. Tavaly nagyszerüen sikerült métinget eredményezett a frankfurti lovaspoló-klub játékosainak Budapesten való vendégszereplése, s az idei méting fényét és sportértékét még fokozni fogja az, hogy a kiváló hamburgi játékosok is megjelennek a budapesti gyepen. Ezekre a mérkőzésekre folyik a tréning, s a tréningen a magyar játékosok által mutatott kiváló forma azt sejteti, hogy a Budapesti

Képek a hurlinghami (Anglia) pályáról.

TÁVUSZÓREKORDOT állitott fel James *Mearns*, a kevésbbé ismert csatornauszók egyike, aki a La-Manche átuszásra trainirozva, Aberdeenben uszodában 20 ang. mfdet (32 km. 180 m.) uszott 16 óra 25 perc alatt. Ennél tovább csak *Webb* M. uszott, aki egy alkalommal 24 óra hosszáig uszott medencében.

CAMBRIDGE UNIVERSITY SC. mult szombaton tartotta első vizipólómérkőzését Cambridgeben a Hornsey SC. ellen, de 4 : 0 arányban vereséget szenvedett. Félidő 1 : 0 volt. Országos nevü uszó egyik csapatban sem volt.

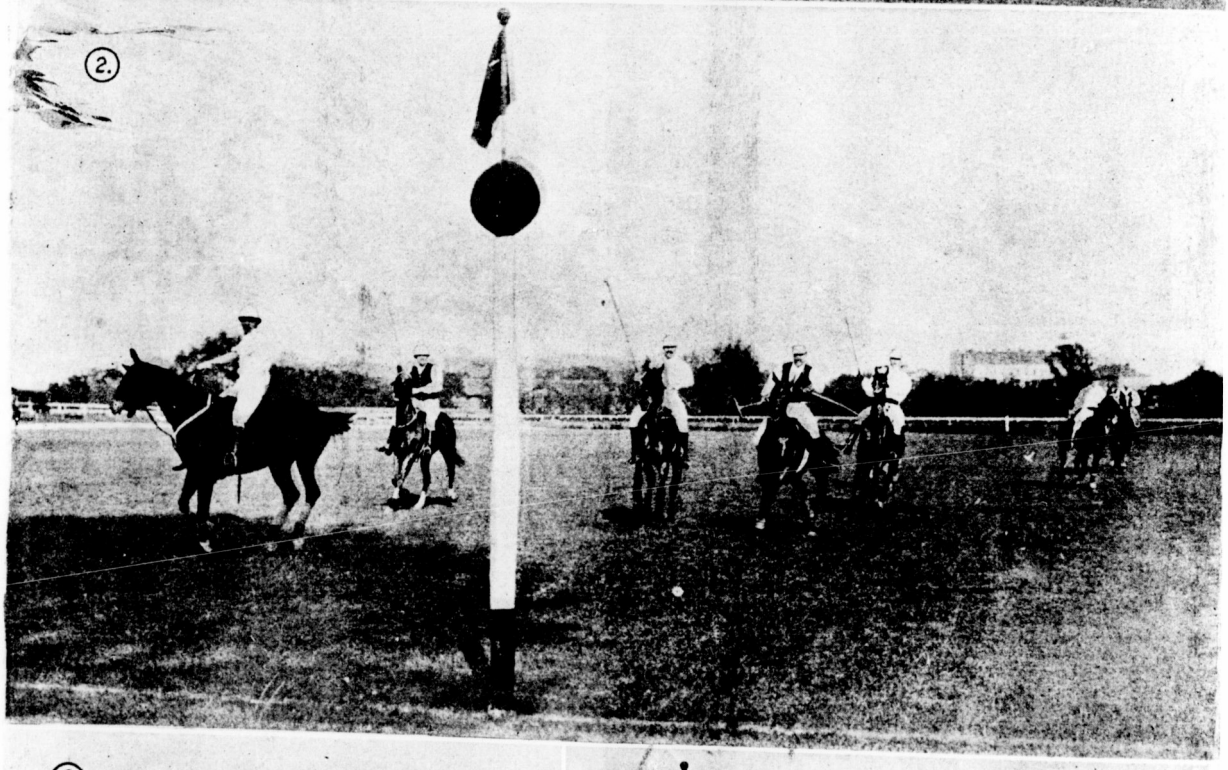

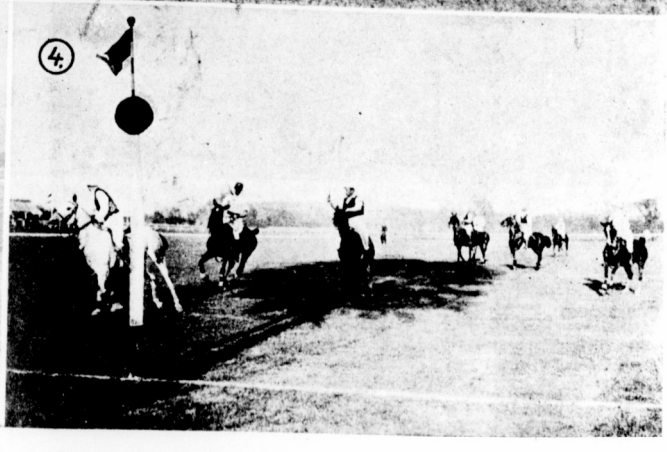

Lovaspoló.

Poló-Club az idei nemzetközi mérkőzéseken fényes szerepet fog játszani. A játék iránti érdeklődés ébrentartása és fokozása szempontjából, a csapatok a lehető legkülönfélébb s lehet mondani igen szellemesen összeállított kombinációkban játszanak. Volt már mérkőzés a főrendek és képviselők között a Parlament Cup-ért, a férjek és legények között, de legérdekesebb volt, ahol a hölgyek nevezték be a játékosokat és igy formálódtak az egyes csapatok. Ez volt a „Ladies Nomination Handicap". Folyik állandóan e férfiasan nemes játék, a nézők gyönyörüségére és a résztvevők nagy passziójára.

A LADIES NOMINATION HANDICAP május 15-ikén játszódott le. A hölgyek három csapatot neveztek és pedig:

A) csapat: gr. Bánffy Miklós (nevezte Bethlen Istvánné grófné), gr. Wenckheim József (Pálffy Anna gr.-nő), őrgr. Pallavicini György (Hunyady Józsefné gr.-né) és Andrássy Géza gr. kapitány (özv. Cebrián Anna gr.-né).

B) csapat: gr. Teleki Géza (Károlyi Lajosné gr.-né), gr. Sigray Antal (Wenckheim Ilona gr.-nő), gr. Andrássy Károly (Pálffy Ella gr.-nő), Rohonczy Lőrinc (Dessewffy Emilné gr.-né).

C) csapat: br. Vécsey László (Széchényi Lászlóné gr.-né), gr. Andrássy Manó (Vojnich Margit), gr. Károlyi Lajos kapitány (Apponyi Teréz gr.-nő) és gr. Széchényi László (Andrássy Boy gr.-nő).

Elsőben a *B*) csapat mérkőzött a *C*) csapattal. Az első időszakban gr. Károlyi Lajos és gr. Széchényi László erős játéka jól tartja a csapatot és ennek megfelelőleg az eredmény 0:0 volt. A másik menetben már *Sigray* és *Rohonczy* révén a *B*) csapat jön erős tulsulyba. Eredmény 4:0. A III-ik menetben egyenlő támadások után a *B*) csapat még egy góllal biztositja győzelmét. *Végeredmény 5:0 a B) csapat javára.*

A győztes csapat most az *A*) csapattal került össze. Ez volt a nap legszebb mérkőzése. Hatalmas tempóban hullámzott fel s alá a játék s az első időszak végén nem lehetett megjósolni, melyik csapat lesz a győztes. Az *A*) csapatnál *Andrássy* Géza gr. pompás védelme mindent feltartóztatott, de viszont *Sigray* veszélyes kitörései mindig veszedelmet jelentettek. A mérkőzés a II-ik menetben dőlt el, mikor az *A*) csapat ellenfele pillanatnyi visszaesését jól kihasználta s 3 góllal tudta a vezetést megszerezni. Az egyes menetek: I. 0:0, II. 3:0, III. 1:1. Végeredmény 4:1 az *A*) csapat javára, mely egyszersmind az egész hendikepet megnyerte, gyönyörü dijakat szerezvén ezzel azon hölgyeknek, kik nevezték őket.

A HURLINGHAM POLO-CLUB, e világhirü angol lovaspoló-club első versenyét tartotta a Deerfooterekkel. Képeink e mérkőzésről mutatnak egyes jeleneteket.

A BUDAPESTI NEMZETKÖZI VERSENYEK május 22-ikén kezdődnek s a hamburgiakon kivül, Kairóból is érkezik egy angol lovaspoló-csapat.

Áttekintés. Az atlétika hiveinek az érdeklődése mult vasárnap a MTK. versenye felé fordult. Hosszu szünet után a harcok miatt szeparált versenyzők itt találkoztak először, jóllehet a bojkott még nem volt felfüggesztve. Ez a csekélység azonban nem zsenirozta a MTK. versenyrendezőit s már *csütörtökön* szétmentek a bojkott felfüggesztését reklamirozó hirek a szélrózsa minden irányában, dacára, hogy a béke-zsüri csak pénteken hozta meg határozatait, s a két szövetség tanácsa csak most csütörtökön fog összeülni, ezeknek szankcionálására. Ez minden esetre helytelen eljárás volt, mert sérti mindkét szövetség méltóságát, de magának az ügynek a méltóságát is, mely igy egyszerü reklámeszközzé degradáltatott. A versenyen elért eredmények nagyjában kielégitők voltak, sőt a fél angolon *Nagy* és *Bodor* találkozása, *Dáni* Nándor (MAC.) 1894-ben felállitott 2 p. 10·5 mp.-es rekordjának 0·5 mp.-el való megjavitását eredményezte. *Bodor* tulságosan bizott magában s a versenyen a taktikára nem fektetett sulyt, minek következménye a vereség lett. *Nagy* kondiciója azonban jobbnak látszik s azt hisszük, hogy most ő a jobbik. Jó formában vannak a sprinterek is. *Simon* az egyik előfutamban 10·4 mp. mellett cm.-ekkel lett második, kis hátszél mellett. Meglepő volt *Hámos* és *Toldy* jó futása a döntőben. Sprinter gárdánkkal az idén meglehetünk elégedve. Radóczyról az a benyomásunk, mintha már most is tul lenne dolgozva. A hendicep számokban mind a nagy előnynyel startolók győztek, de párcialisan azért jók voltak a hendicepek.

A magasugró hendicepben egyik ugró 152 cm.-t diktált be s ugrott 164 cm.-t. Az adat és az eredmény között kétségkivül nagy a diferencia. A hendiceper azonban nagyon önkényesen járt el, igaz, hogy a zsüri hozzájárulásával. Egyszerüen *versenyközben* a már megadott hendicepjéből (12 cm.) 5 cm.-t lecsipett. Ez jogtalan is és helytelen is. A hendicepernek, miután a hendicepjét megcsinálta, csak két joga marad meg. És pedig: 1. a verseny megkezdése *előtt* megváltoztathatja az adott előnyöket, 2. ha a bediktált adat és a tényleges eredmény között feltünő eltérést talál, jelentést tehet a MASz. atlétikai szakosztályánál és a vizsgálat megindítását kéri a versenyző ellen. A zsürinek azonban az egészben semmi köze, a hendicepelésbe semmi beszólása, s legkevésbbé adhat engedélyt a hendicep versenyközbeni megváltoztatására. Ha a vizsgálat rosszhiszemüséget állapit meg, ugyis megfosztják a versenyzőt netaláni nyert dijától, sőt megis büntetik. Mellékesen szólva, a hendicep nem is volt nagyon rossz, mert igaz, hogy az 168 cm.-re készült, de a későbbi győztes összeredménye 175 cm. volt, az előnyétől megfosztott debreceni versenyző összeredménye pedig 176 cm. lett volna. A hendiceper eljárása önkényes, s a szabályokba ütköző volt.

A főiskolások Debrecenben versenyeztek. *Antal* hamar revanchot vett a főiskolai bajnokságban szenvedett vereségekért. Eredménye minden várakozást felülmul. Nagyon jó az 1000 m.-es staféta ideje (100, 200, 300, 400) 2 p. 11·4 mp., melyben a BEAC. ismét legyőzte a MAFC.-ot, melynek atlétái különben dominántak. Jó eredmény *Domokos* 170·5 cm.-es magasugrása is. Déri 100 yardon elért 10·4 mp.-es eredménye nem lehet reális, s mint irják nekünk, a starttól alaposan ellépett. A főiskolai sportok rendezésének kérdése nem sokára napirendre kerül. A nyilvános sportkörökkel szemben természetesen csak a kifelé való szereplés stb. lehet megegyezés tárgya. A belső életben azonban nagyon sok és fontos szabályozni való van. Meglehetős furcsa állapot az, hogy a MAFC. kebelében meglehetős nagy számban vannak joghallgatók is. Elő áll természetesen azután az a furcsa eset, hogy a nyilvános sportversenyeken p. *Domokos* a MAFC. szineiben versenyez, de a főiskolai bajnokságokban, filozopter lévén, a BEAC. szineiben kellene indulnia. A növendék-rendszer sem létjogosult egyetemi kluboknál. Az egyetemi dreszt magára huzván, a középiskolás az egyetemi hallgatót megillető megkülönböztetett tiszteletnek örvend, jóllehet a gimnázium VI. osztályába jár. Nem is szólván arról, hogy az egyetemi klubok az állami szubvenciót nem a középiskolások, hanem az egyetemi polgárok testi nevelésére kapják. Nem furcsa eset például az, hogy a MAFC. football csapatában sokak szerint egyetlen egy technikus sincs?

A MTK. országos atletikai versenye.

Vasárnap rendezte a Magyar Testgyakorlók Köre a lágymányosi sportpályán tavaszi országos atletikai versenyét a siker jegyében. Nemcsak a tribünt, hanem az állóhe-

KODAK
gépek elismert elsőrangu kamarák.
Napfény melletti előhivó készülékek 6·50 K.-tól feljebb.
Minden jobb szaküzletben kaphatók.
KODAK, Gesellschaft, m. b. H. Wien, I., Graben No. 29.

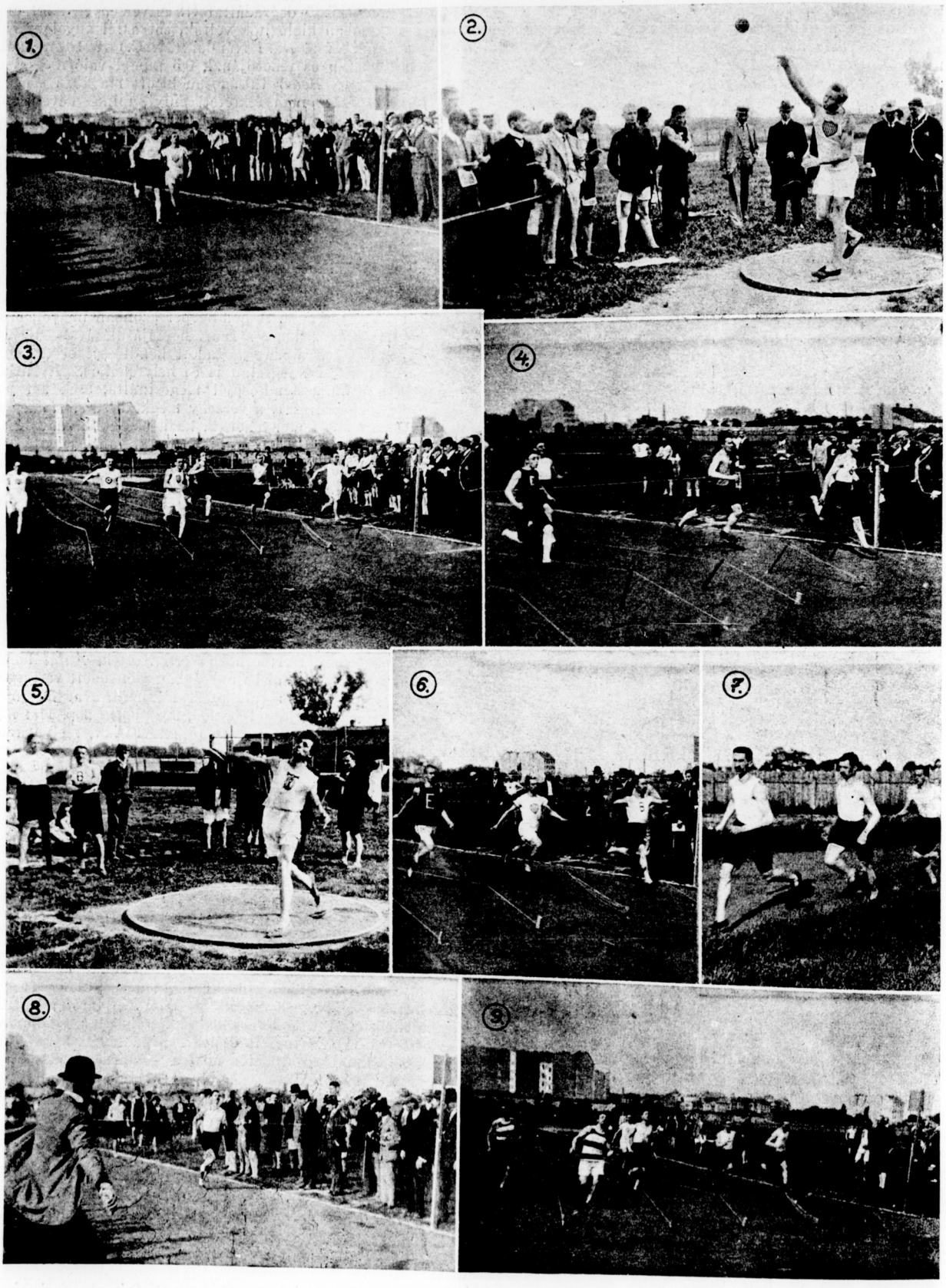

Képek a MTK. versenyéröl.

1. 300 y-os sikfutás. Lichteneckert győz. 2. Steinbeisz, az ifj. sulyd. győztese. 3. Az ifj. 60 m.-es verseny finise. 4. 60 m.-es junior előfutama. 5. Zalay (Deb. T E) discosdobás junior győztese.. 6. 100 y.-os. sikf. III.-dik előfutama 7. 1/2 angol mérföldes sikfutás (Bodor, Nagy, Palotai,) 8. A 1/2 angol mfdes sikfutás finise 9. 100 y.-os sikfutás döntője.

lyeket is teljesen megtöltötte az érdeklődő közönség, amely mindvégig nagy izgatottsággal figyelte az egyes versenyek végküzdelmeit.

Nagy érdekeltséget kölcsönzött a versenynek az a körülmény, hogy a MOTESz. egyleteknek bojkott alatt levő versenyzői is indultak. A MOTESz. versenyzőinek indulását ugyszólván az utolsó napon engedélyezte a MASz. elnöksége azon az alapon, hogy a két szövetség által kiküldött bíróság a békepontok felett véglegesen megállapodott. Mi részünkről ugyan azt tartottuk volna teljesen korrektnek, ha a MOTESz. atlétái a két szövetség tanácsának a békepontokhoz való hozzájárulása után oldottak volna fel a bojkott alól, mert szerintünk annak a faktornak van joga a bojkottot feloldani, amely azt kimondotta.

A verseny szenzációja a fél angol mértföldes futás volt, ahol Bodor Ödön és Nagy József találkoztak. Mindkettőről igen jó hirek keringtek az utóbbi időben, de a közönség nagy része Bodorban látta a verseny győztesét. A jol beavatottak azonban erősen biztak Nagyban, és ezek nem is csalódtak. Bodor eltaktikázta a versenyét és Nagy 2 p. 5 mp. időben könnyen győzött. Megemlitendő még a 2 angol mértföldes verseny, amelyben Lovastól rekordot várt a közönség, azonban ez, talán az erős ellenszél miatt nem sikerült.

Nagy kár volt, hogy ugyancsak 17-én tartotta a Debreceni AC. és DGASE. főiskolai versenyét, amelyre a főiskolai egyletekhez tartozó atléták legjobbjai Debrecenbe utaztak.

Részletes eredmények a következők:

Ifjusági 60 méteres sikfutás. Első előfutamban 1. *Somló* Antal MAFC, 8 mp. 2. br. *Taxis* Egon MAC. 8 mp. Második előfutamban 1 *Kerekes* Ferencz MTK, 7·8 mp. 2. *Angyal* Gyula MTK, Harmadik előfutam. Első Ondrus István MTK. 7·8 mp., második Szerelemhegyi MAC. Döntőben:

1. Kerekes Ferencz MTK, 7·6 mp.
2. Ondrus István MTK
3. Somló Antal MAFC.
4. Angyal Gyula MTK.

A kitünő ifjusági gárda sok reményekre jogosult. Kerekes oly jó, hogy bármely seniorral is felveheti a versenyt.

II. 100 *yardos sikfutás handicap.* Első előfutam 1. *Ferenczy* Pál Székesf. TC (6 m. e.) 10·4 mp., 2. *Toldy* Gaszton postás (3 m. é.) Második előfutam 1. *Desztek* István Székesf. TC 10·4 (7 m. e.), 2. Simon Pál MAC (scratsch.). Harmadik előfutam. 1. *Hámos* Loránt BBTE (1 m. e.) $10^4/_5$, 2. *Radóczy* Károly MTK (2 m. e.), Hámos és Radóczy előnyüket nem vették igénybe. A döntőben:

1. Ferenczy Pál Székesf. TC 6 m. előny 10·2 mp.
2. Toldy Gaszton Postás 3 m. e.
3. Desztek István Székesf. TC 7 m. e.
4. Simon Pál MAC scatsch.
5. Hámos Loránt BBTE. (Előny nélkül indul.)

Jó start után a két székesfehérvári atléta vezet, a 80-ik yardnál Toldy felnyomul másodiknak, mig Simon az utolsó pillanatban negyediknek, Hámos fél méterrel ötödik.

III. *Ifjusági sulydobás.* 1. *Steinbeisz* Jenő MTK 957 cm. 2. *Pellech* István BEAC 902 cm.

IV. *Diszkoszdobás junior. Pohl* Sándor OTE 21·84, 25·65, — *Smogrovits* Árpád BEAC 24·55, — *Vargha* Béla 25·58, — *Zalay* Géza DTE 31·22, 30·9, — *Kemény* Gusztáv MTK 24·05; báró *Wardener* Iván MTK 28·75, — 31·55; *Lehóczky* István BBTE 29·05, 31·17, 28·77, döntőben:

1. Zalay Géza DTE —, 32·15, 34·55.
2. Báró Wardener Iván MTK —, —, —, 31·55.
3. Lehóczky István BBTE 28·77, —, —, 31·17.

V. *Magasugrás handicap. Faragó* Rezső BAK 149+8 = 157; *Ványa* Nándor 139+7 = 146; *Zalay* Géza DTE 164+7 = 171; *Röck* Ede MTK 136+18 = 157; *Abarbanel* Róbert 169+6 = 175; *Holics* Odön 164+6 = 170; 6. *Wardener* Iván 169 (scratsch.); *Biró* György 139+20 = 159. Végeredmény.:

1. Abarbanell Róbert MTK 169+7 = 175.
2. Zalay Géza DTE 164+7 = 171.
3. Holics Odön MTK 164+6 = 170.
4. báró Wardener Iván 169 scratsch.

Versenyközben a handicaper *dr. Speidl* Zoltán leszállitotta Zalay előnyét 12 cmről 7 cmre. Zalay ugyanis 152 cm. eredményt jelentett be, de a verseny közben kitünt, hogy formája lényegesen jobb, a mire a versenybiróság hozzájárulásával a handicaper előnyét leszállitotta.

VI. 300 *yardos sikfutás.*

1. Lichtneckert László Szkfv. TC 34·8 mp.
2. Radóczy Károly MTK.

Indulás után *Radóczy* az élre megy, fordulónál ***Lichtneckert*** felnyomul és biztosan győz 2 méterrel. *Holics* a forduló elején, ***Bartkó*** a forduló végén kiállnak.

VII. *Sulydobás handicap.*

Bloch Artur MAFC 931, 941, 934, + 210 = 1151; ***Smogrovits*** Árpád BEAC 785, 813, —, + 360 = 1173; *Vargha* Béla 830, 846, 891, + 330 = 1221; *Brunner* János —, 1070, —, + 240 = 1210; *Komlancz* János Typ. Sp. 927, 924, 971, + 220 = 1191; *Kemény* Gusztáv MTK 910, 980, —, + 105 = 1085; *Bánó* Manó MTK 935, —, 935 + 260 = 1195; *Előd* József MTK 820, 910, 845, + 260 = 1170; *Lehóczky* István BBTE 840, 861, 842, + 260 = 1121; *Bendl* Kálmán BBTE —, —, 864, + 210 = 1074. Végeredmény:

1. Vargha Béla BEAC 891+330 = 1221 cm.
2. Brunner János NAC 970+240 = 1210 cm.
3. Bánó Manó MTK 935+260 = 1195 cm.
4. Komlancz János Typ. Sp. C 971+220 = 1191.

VIII. *Fél angol mértföldes sikfutás.*

1. Nagy József BBTE 2 p. 5 mp.
2. Bodor Ödön Postás.

A nap legizgatóbb versenye. Start után *Bodor* rögtön átveszi a vezetést és az első kört 1 perc alatt futja meg, mig Nagy közvetlen *Bodor* mögött 1 p. 1 mp. alatt. Az utolsó forduló kezdetén *Nagy* könnyen elhuz Bodor mellett és küzdelem nélkül nyeri a versenyt 3 méterrel. Bodor vereségét mentheti az, hogy rosz taktikával vezetett Nagynak a szél ellen két egyenesben is, de lehet még az is, hogy Bodor tultrenirozta magát.

IX. *Távolugrás handicap.*

Gerenday Sándor BAC 495, 486, 528 + 80 = 608; *Faragó* Rezső BAC 443, 484, 506 + 80 = 586; *Varga* Nándor BAC 497, 533, —, + 80 = 613; *Ferenczy* Pál Székesfh. TC —, 571, 571 + 80 = 651; *Lichtnecker* László Székesf. TC 559, 580, 594 + 20 = 614; *Abarbanell* Róbert MTK 531, —, —, + 100 = 631; báró *Wardener* Iván MTK 521, 556, —, + 105 = 661; *Hirschler* József MTK 504, 519, 513 + 55 = 574; *Röck* Ede MTK 538, 571, —, + 15 = 586 *Holits* Ödön MTK 575, 601, —, + 20 = 621; *Kováts* Nándor BBTE scratsch 613, —, —. Végeredmény:

1. báró Wardener Iván 661 cm. 105 cm. e.
2. Ferenczy Pál Székesf. TC 651 cm. 80 cm. e.
3. Abarbanell Róbert MTK 631 cm. 100 cm. e.
4. Holits Ödön MTK 621 cm. 20 cm. e.

X. 4+100 *méteres ifjusági staféta.*

Első előfutam. 1. *Mac* 51·4 mp. Szerelemhegyi Ervin, Feketeházy Gyula, Kulcsár György, Taxis Egon báró 2. MAFC. Második előfutam 1. MTK 50·4 (Angyal Gyula, Braun Samu, Ondrus István, Kerekes Ferenc,) 2. OTE. Döntőben:

1. MTK 49·6 mp.
2. MAC.

A harmadik stafétáig a MAC-nak van 4—5 méter előnye, ekkor Kulcsár azon hiszemben, hogy nem jól lett érintve, indulás után megáll, s azután kezd ismét futni, mi alatt az MTK csapata behozhatlan előnyt szerez s könnyen győz.

XI. 2 *angol mérföldes sikfutás.*

1. Lovas Antal MTK 10·47½ mp.
2. Bán kálmán MTK.
3. Merényi Lajos MAC.
4. Kun Berthold MTK.

Lovas elejétől kezdve vezet és tetszés szerint első, azonban rekordot nem tud javitani. A körök idői a következők: 1·8, 2·29, 3·48, 5·12, 6·38, 8·01, 9·30, $10·47^2/_5$.

FŐISKOLAI VERSENY DEBRECENBEN. *A Debreceni Akadémiai Aihletikai Club és a Debreceni Gazd. Akad. Sport-Egylet* május 17. jól sikerült főiskolai versenyt rendezett Debrecenben. A nagyszámu és előkelő közönség jelenlétében lefolyó versenyen a főiskolai rúdugró bajnokságot *Páhi* István nyerte meg. Szép eredményt ért el *Antal* Pál a diszkoszvetésben. A főiskolai egyletek ezer méteres staféta-versenyét a BEAC csapata könnyen nyerte.

Részletes eredmény a következő:

100 *yardos sikfutás*: 1. *Déry* Emil (MAFC) $10^2/_5$. 2. *Wiesner* Frigyes (BEAC). 3. *Kalmár* Gyula (DAAC) mellszélességgel nyerve.

Sulydobás csapatverseny: győztes a DAAC csapata, második a DGAJE csapata.

Sulydobás: 1. *Jesina* Ferenc (Állatorvosi Ak.) 11·69 cm 2. *Fári* István (MAFC) 11·57 cm. 3. *Székelyhidy* Béla 11·50 cm (DAAC.) Székelyhidy a rendezésben kimerülve, indiszponáltan dob.

Rudugrás Magyarország 1907—908. *évi főiskolai bajnoksá*

HUSZÁK A
V., Mérleg-utca 2. sz. (Gresham-palota)
Telefon 81—08.
Lakások, lépcsőházi szobák, villa és nyári lakások. Üzlethelyiségek gyári, ipari és kereskedelmi célra, nyilvántartási osztálya. Házak, telkek, villák vételre, eladásra, bérletre. Üzletek adás-vétele. Jelzálogkölcsönök I. és II. helyre. Állások mindenkinek ingyen. Válaszbélyeg. Elsőrangú ajánlatok.

gáért. 1. *Páhi* István (Sárospatak) 3 m. 02 cm. 2. holtversenyben *Smetonovics* Gyula (DGASE) és *Horvát* Lajos (DGASE) 2 m. 87 cm.

220 *yardos junior sikfutás.* 1. *Olasz* Andor (BEAC) 26⅗ mp. 2. *Ivonovics* József (MAFC.) 3. *Balog* János (DAAC.)

Diszkoszvetés junior. 1. *Kovács* Odön (DAAC) 32 m. 54 cm. 2. *Horvát* Aladár (DGASE) 30 m. 34 cm. 3. *Szende* Andor (MAFC) 29 m. 34 cm.

Diszkoszvetés: 1. *Antal* Pál (Eperjes) 38 m. 96 cm. 2. *Kovács* Ödön (DAAC) 32 m. 54 cm. 3. *Jeschina* Ferenc (Állatorvosi Ak.) 32·04.

120 *yardos gátfutás*: 1. Szende Andor (MAFC) 18³ 1.

2. Olasz Andor (BEAC).

3. Horváth Aladár (DGASE.)

Magasugrás: 1. *Domokos* György (MAFC) 170½ cm. 2. *Szabó* Béla (DAAK) 168 cm. 3. *Szegedy* Géza (KEAC) 164 cm. Szegedyt betegsége akadályozta képessége kifejtésében.

Távolugrás: 1. *Szende* Andor (MAFC) 609 cm. 2. *Kalmár* Gyula (DAAK) 5·97 cm. 3. *Szabó* Béla.

¼ *ang. mfdes sikfutás*: 1. *Holics* Rezső (BEAC) 62 mp. 2. *Fekete* István (MAFC).

A rosz időt magyarázza, hogy mindkettő a főversenyre, az egyletek közti stafétára tartja erejét.

Staféta verseny 1000 méter (400, 300, 200 és 100 m.) 1. a Bpesti Egyetemi Athletikai Club csapata (Holics Rezső, Mamuzich István. Wiesner F. Rácz Vilmos) 2. a MAFC csapata (Fekete, Déri, Szende, Fári.) Holics 55 mp. alatt futja a ¼ angolt, és ezzel szerez 8 méter előnyt, a melyet Mamuzich megtart, Wiesner a kapott előnyt kb. 6—8 méterrel nagyobbitja, s Rácz kitünő sprinttel mintegy 25 méterrel elsőnek beérkezik.

A verseny sportszerü lebonyolitása Székelyhidy Béla szakértelmét dicséri. A főiskolai sportszövetséget Támedly Mihály képviselte.

Hirek.

A stadion megnyitása.

Anglia legnagyobb sportünnepélyére felépitett Stadion készen áll. A hatalmas épület tömeg, mely 80 ezer ember befogadására készült, s melynek belsejében fog lefolyni a legklaszikusabb versengés, amely a világ fenállása óta lefolyt, mult csütörtökön az angol trónörökös, a waleszi herceg által megnyitottnak nyilvánittatott, s rendeltetésének átadatott. Az ünnepélyes megnyitásra, hatalmas előkészületek történtek, de mint minden az utóbbi időben Angliában, ez is az abnormis időjárás áldozatául esett. Délután három óráig sürü felhők boritották már az eget, de ekkor már megis eredtek az ég csatornái és olyan zuhatag omlott az ünneplők nyaka közé, amelyet csak egy fanatikus angol tud kibirni. Az ünnepélyes megnyitásra az ország minden részéből érkeztek aktiv atléták, mintegy 1500-an, s a nézőközönség száma is meghaladta a 8 ezret. A megnyitással kapcsolatban rendezte a *Tinchely Harriers* az első atlétikai versenyt a Stadion eddig még szűz porondján. Az eredményeket természetesen a szünni nem akaró eső teljesen lerontotta. Nevezetes ez a verseny már azért is, mert ennek keretében dobtak először Angliában diszkoszt és gerelyt.

Eredmények:

I. *100 yard* (hendikep). 1. Lane 8½ y. e. 10·4 mp. II. ½ *ang. mfd.* (hendikep). 1. Taylor 75 y. 1 p. 59·2 mp. III. *100 y. meghivási verseny.* 1. Harmer 11 mp. 2. Reed. 3. Gibson. Az előfutamban Harmer ideje 10·6 mp. volt. IV. *300 yard* (hend.). 1. Haley 11 y. e. 32·6 mp. V. *Diszkoszdobás.* 1. Leek 29·27 m. 2. Paulton 24·40 m. 3. Barrett 22·20 m. VI. *Svéd gerely.* Végleges eredmény nem adódott ki, mert a gerely második dobás közben eltörött. Legtöbbet Barett dobott, 48·46 m.-t, utána Leek 46·10 m.-t.

ANGLIÁBAN a versenyszezon teljes erejében megindult s mult szombaton három nagy verseny volt, főleg hendikep számokkal. Érdekes, hogy W. I. *Morton* ismét indul versenyeken, ellentétben tavaly, nősülésekor hangoztatott állitásával, hogy visszavonul. Első 100 yardos versenyén, hol még igen fogyatékos tréninggel állott ki, veresget szenvedett I. P. *George*-tól, a 220 yardos bajnoktól 10.4 mp. alatt. Az idő jobb lett volna, de a talaj nagyon felázott és puha volt. Ugyancsak a Notts Forest versenyén *Astley* egy 600 yardos versenyt 1 p. 17 mp. alatt nyert meg. A London AC. is most tartotta első tavaszi versenyét, melynek legérdekesebb száma a ¼ ang. mfd.-es verseny volt, a LAC. Challenge Cup-ért. Itt találkozott E. H. *Montague*, a ¼ angolos bajnok E. H. *Ryle*-al az idei Oxf.-Cam. mérkőzésnek e távon való győztesével. Első Montague lett 51.4 mp. alatt 2 yarddal Ryle előtt, ki az utóbbi időben keveset dolgozott. E versenyt tavaly K. *Hellström* nyerte 51.2 mp. alatt.

A MÁSODIK MARATHONI próba versenyt rendezték Angliában most már 25 mfd.-re (40 km. 225 m.). A versenyen nem vettek részt azok, akik a Polytechnik H. által rendezett 37 km.-es versenyen indultak. A starthoz 25-en állottak és 17-en finiseltek. Győztes J. *Price* lett 2 óra 37 p. 13 mp. alatt.

2. Day 2 ó. 54 p. 40 mp. 3. J. Edwards 2 ó. 56 p. 45 mp. 4. A. F. Lewis 3 ó. 23 mp. 5. S. F. Smith 3 ó. 8 p. 14 mp. Tizenhetedik és utolsó W. Pitts volt 3 ó. 56 p. 23 mp. Az időjárás most jobb volt, de a pálya sok helyen emelkedett.

MARATHON-FUTÁST rendeztek St. Louisban 42 km.-re. Az eredmény azonban annyira jó, hogy valószinüleg mint a mult évben a táv ismét rövidebbnek fog kiderülni, mint a hogyan tavaly történt. *Győztes*: S. Hatch lett 2 ó. 29 p. 56·4 mp. *Hatch* katona Chicagóban. 2. Forshaw 2 ó. 30 p. 0·6 mp. 3. Thibeau 2 p. 37 p. 8·6 mp.

AMERIKAI VERSENYEK. A Pennysilvaniai egyetem rendezte e hó elején szokásos egyetemi staféta bajnokságait, melyeknek keretében más versenyek is rendeztettek. Eredmények

I. 1 *ang. mfd. staféta bajnokság.* (4 futó). 1. Pennysilvania (Haydock, Whitham, Taylor, Cartmell). Idő: 3 p. 23·6 mp. (¼ ang.: 51·4, ½: 1 p. 42·4 mp. ¾: 2 p. 33·6 mp.) 2. Chicago Egyetem- II. 2 *ang. mfd. staf.-bajnokság.* (4 futó). 1. Michigan (May, Rowe: Dull, Coe) 8 p. 4·4 mp. (*Idők*: ½: 2 p.; 1. ang. 4 p. 1 mp.; 1½. 6 p. 4·2 mp.) 2. Pennysilvania 3. Columbia. 4. Princton. 5. Dartmouth. III. *100 yard.* 1. Stevens (Yale) 10 mp. IV. 120 *y. gát.* 1. Shaw (Darthmouth) 15·4 mp. (Shaw az előfutamban 15⅕ mp.-es időt ért el, s ezzel elérte Kränzlein rekordját, de a meglehetős erős hátszél miatt rekordnak nem lesz hitelesithető.) V. *Rudugrás.* 1. W. R. Dray (Yale) 382.5 cm. (Világrekord!) 2. Holtversenyben: Gilbert (Yale) és Cook (Cornell) 370 cm. VI. *Magasugrás.* 1. Miller (Indiana) és Thorpe (Carliste) 183 cm. A döntés *Thorpe* győzelmét eredményezte 2. Moffit (Pen.) 175·5 cm. VI. *Sulydobás.* 1. Burrnigh (Illinois) 13 m. 54·5 cm. 2. Krueger (D.) 13·28 m. 3. Banks (Harw.) 13·13 m. VII. *Kalapácsvetés.* 1. Horr (Syracuse) 45 m. 26·5 cm. 2. Baker (Cor., 44·40 m. 3. Pew (Cor.) 44.20 cm. VIII. *Távolugrás.* 1. Cook (Cor.) 675 cm. 2. Hartraft (Pen.) 642 cm. 3. Sherman (Dart.) 637 cm. IX) *Diskoszvetés.* 1. Burrnighs (Illinois) 37·69 m. 2. Horr (Syr.) 37 m. 55 cm. 3. Aldermann 36 m. 21·5 cm.

A TENGERÉSZ ÉS HADSEREGBELI (Navy és Army) katonai növendékek is megrendezték évenkinti versenyüket. Eredmények: I. *120 y. gát.* 1. Shafroth (Navy) 16·6 mp. II. *100 yard.* 1. Burg (N.) 10·2 mp. III. 1. aug. mfd. 1. Rankin (N.) 4 p. 36 mp. IV. ¼ *angol.* 1. Emmett (N.) 53·6 mp. V. 220 *y. alacsony gát.* 1. Burg (N.) 26·4 mp. VI. *220 yard sikfutás.* 1. Carey (N.) 24 mp. VII. ½ *ang. mfd.* 1. Emmett (N.) 2 p. 6·5 mp. VIII. *Magasugrás.* 1. Burgan (Army) 161 cm. IX. *Rudugrás.* 1. Bridgman (A.) 307 cm. X. *Távolugrás.* 1. Deming (A.) 639 cm. XI. *Sulydobás.* 1. Mc Canghey (N.) 11 m. 20 cm. XII. *Kalapácsvetés.* 1. Northcroft (N.) 35·72 m.

A DEBRECENI TORNAEGYESÜLET e hó 13-án tartotta első háziversenyét nagyerdei sporttelepén. Az eredmények a következők:

I. 100 *yardos sikfutás*: 1. Fényes Jenő 10.9 mp. 2. J. Szilágyi. 3. Kirchhoffer. II. *Sulydobás.* 1. Kirchhoffer 12.25 m. 2. J. Szilágyi 10.93. 3. Csánki 10.75. Győztes dobásai: 12.01; 12.23; 12.25; 11.95; 11.84. III. *Magasugrás.* 1. Vadon és J. Szilágyi 165 cm. 2. Hauck 150 cm. IV. *Diszkoszvetés.* 1. J. Szilágyi 36.65 m. 2. Kirchhoffer 36.20. V. *Távolugrás.* 1. Tihanyi László 618 cm. 2. J. Szilágyi 598 cm. VI. 300 *m. sikfutás.* 1. Sz. Futó Sándor 43. mp.

60 YARDOS heti hendicep versenyt rendezett mult csütörtökön a MAC Két előfutam után a döntőben *Simon* Pál győzött szkretsről 6·4 mp. alatt, mellszélességgel *Bertalan* ellen ki szintén szkretsről indult. Harmadik *Taxis* br. volt (2 m. e.).

A BUDAI TESTGYAKORLÓK KÖRE e hó 23-án tartja rendkivüli közgyülését.

KIIRÁS. *A Budapesti Egyetemi Athlétikai Club* 1908. évi május hó 31-én, vasárnap délután 3 órakor Budapesten, lágymányosi sporttelepén rendezi *XIII. Nemzetközi Athletikai viadalát.*

Feltételek: *I. Nemzetközi nyilt versenyszámok*: 1. 100 yardos sikfutás juniorok részére, (Tiszteledij.) 2. 300 yardos sikfutás, (Tiszteletdij). 3. Stafétafutás 4×200 méterre. 4. 1 angol mérföldes sikfutás-handicap, (Tiszteletdij). 5. Magasugrás, (Tiszteletdij). 6. Diszkoszvetés, (Tiszteletdij). — *II. Nemzetközi főiskolai bajnokságok*: 1. ½ angol mérföldes sikfutás. Második kiirás. Védő: Fekete István, (MAFC) 2 p. 30 mp. 2. Távolugrás. Második kiirás. Védő: Majunke Erik, (Budapesti Keresk. Akad.) 6 m. 16 cm. 3. Sulydobás. Második kiirás. Védő: Zay Lajos. (KEAC) 11 m. 41 cm. 4. Gerelyvetés. Második kiirás. Védő: Jeschina Ferenc, (állatorvosi főisk.) 37 m. 88 cm.

Általános feltételek: A viadalon a MASZ. versenyszabályai érvényesek. A főiskolai bajnokságok a Főiskolai Sport Szövetség fennhatósága alatt s annak rendszabályai szerint rendeztetnek. Nevezési zárlat: 1908. május 25-ének déli 12 órája. A nevezések a BEAC athletikai szakosztálya részére (IV. Központi egyetem) küldendők. A főiskolai bajnokságokra szóló nevezéseknél kitüntetendő,

hogy az illető főiskolai hallgató, melyik fakultás hallgatója. A nevezések a nevező egyesület elnöksége, vagy titkársága utján küldendők be. Tét: a nyilt versenyszámokba versenyként 3 korona, a főiskolai egyesületek tagjainak 2 korona. A staféta-sikfutásban a tét 8 korona, főiskolai egyesületeknek 6 korona. A főiskolai bajnokságokban a tét 5 korona.

A DEBRECENI TORNAEGYESÜLET által 1908. évi május hó 31-én d. u. 3 órakor a nagyerdei sporttéren rendezendő országos athlétikai verseny sorrendje:

1. 100 yardos sikfutás junioroknak.
2. Sulydobás.
3. Távolugrás.
4. Diszkoszvetés junioroknak.
5. Magasugrás.
6. 1 ang. mfd. sikfutás.
7. Rudugrás a felsőmagyarországi egyletek tagjai részére.
8. Staféfutás (100—200—300—400 m.) a felsőmagyarországi egyletek tagjai részére.

Feltételek:

Nevezési dij személyenként és számonként 2 korona; a 8. számban csapatonként 5 korona. Nevezések és nevezési dijak 1908. május 26-ig Zöld József titkár cimére (Hajó-utca 10. sz.) küldendők. Nevezéseket a DTE. választmánya indokolás nélkül visszautasithat.

MAGYARORSZÁG CROSS-COUNTRY BAJNOKSÁGÁT, — mint lapzártakor értesülünk — az egyedül induló MAC. csapata nyerte meg. Egyéni bajnok *Becske Kálmán* lett 43 p. 54·2 mp. alatt; 2. Merényi Lajos, 3. Imreffy (álnév), 4. Csurgay István, 5. ifj. Éder Róbert. A pálya hossza körülbelül 12 km. volt. A verseny Rákospalotán folyt le.

CSEHORSZÁG BAJNOKSÁGAIT 1908. junius 8-án rendezi Prágában a Ceska Athleticka Amateurska Unie a következő számokra:

I. 100 m. II. 200 m. III. 400 m. IV. 800 m. V. 1500 m. VI. 5000 m. *sikfutások.* VII. 110 m. gátfutás. VIII. 1500 m. gyaloglás. IX. Diszkoszdobás. X. Svéd gerelydobás. XI. Sulydobás. XII. Magasugrás. XIII. Távolugrás. *Dijazás*: bajnoki érem, ezüst és bronz. Legtöbb számban tiszteletdij. Nevezések Rudolf Rudl Prága, VII. 853. *Zárlat*: junius 1-én d. u. 5 óráig.

TRIEST KÖRÜL GYALOGLÁS ÉS FUTÁSI versenyt rendeznek május végén. A távolság 6·850 km. Nevezési zárlat máj. 25. Servadai Sándor (Via St. Antonio 3.) cimére. Dijazás nagy ezüst érem s a gyaloglásra tiszteletdij.

A hétről. Junius 7. és 8-ikán fog összeülni Bécsben a Federation Internationale de Football Association közgyülése. Az ülésen az évfolyamán felmerült ügyek és szabályváltoztatások tárgyalásán kivül, a legfontosabb kétségkivül az angol Amateur Football Association felvételének kérdése. Az előjelek oda mutatnak, hogy rendkivül erős csata lesz, mert a *Football Association Limited* minden eszközt felfog használni arra, hogy az amatőröket elnyomja, illetve felvételüket megakadályozza. E tárgyalások alkalmával fog kiderülni, hogy a FJ. de FA. alapszabályai mennyire hibásak és hiányosak. A mostani alapszabályok szerint a AFA. felvétele semmi akadályba nem ütközik. E kérdésben azonban a MLSz.-nek állást kell foglalnia, még pedig miharább. Ezt a kérdést napirendre kell tüzni s az egyleteknek alkalmat adni arra, hogy állásfoglalásukkal döntsenek vagy jobbra, vagy balra. Ez sokkal fontosabb, s egész football-sportunkra sokkal nagyobb kihatással bir, semhogy ez ügyben egy-két ember saját futólagos felelősségére döntsön. Várjuk tehát, hogy ez a MLSz. legközelebbi tanácsának napirendjére lesz kitüzve.

Nem tudjuk miért mondott le a MTK. a Corinthián-mérkőzésről a Nemzeti SC. ellen, s nem is sikerült azt megtudnunk. Ha azonban csak kényelmi körülmények vezették, akkor a legsulyosabb kritikát is kiérdemli. A Corinthián-dij az egyedüli, amelylyel a jótékonyság szolgálatába szegődik football-sportunk. Egyleteink hatalmas üzleteket csinálnak a football-sport révén, illő tehát, hogy abból valamit nemesebb célokra is áldozanak. A hasznot hajtó mérkőzésnek mindig akad valamely jó vasárnap vagy ünnepnap, mig a jótékonyság hétköznapra marad. Az MLSz.-nek a mérkőzések terminusainak megállapitásánál, az angol példa szerint kell a jövőben eljárni. A bajnokságon kivül ez időszerint csak két klaszikus dijunk van, a Polonyi Ezüst-labda és Corinthián-dij. A bajnokság terminusainak kisorsolásánál e két dijra figyelemmel kell lenni, s az Angol Cupa mintájára külön napokat kell kijelölni. Egyet az elő, egyet a közép és egyet döntőmérkőzéseknek. Amelyik egylet kiesik, az természetesen játszhatik más mérkőzést e napokon. Igy azután elkerülhető lesz, hogy a jótékonyság gyakorlása hétköznapra maradjon.

Méltányosság! Méltányosságot gyakorolni tényleg igen szép és tetszetős dolog, de csak akkor, ha az nem megy másnak a rovására s különösen, ha az nem jár szabálysértéssel. A MLSz., a multkori rendkivüli közgyülésén is méltányosságot gyakorolt a Nemzeti SC. bőrére és a fennálló szabályok rovására. Ilyenkor rendesen kimondják, hogy ez vagy amaz nem képez precedenst. Csak, hogy ahhoz, hogy méltányosság gyakoroltassék, szükséges az is, hogy legyenek olyanok, akik ezt cselekvőleg gyakorolják; zárójelben kellene irni: a jövendő méltányosság reményében. Természetes is, hogy az, a kivel szemben a méltányosság gyakoroltatott, hasonló esetekben nem zárkózhatik el az ellenszolgálattól. Igy fog azután egy méltányossági láncolat keletkezni, mindig az erősebb javára és a gyengébb rovására, a létező szabályok sutbadobásával. Pedig a szabályok a gyengébb jogainak megvédelmezésére volnának hivatva. Rossz uton haladunk. A szövetségi eszmét a szabályok összessége és betartásának gondolata hozta létre, s ez ad magának a szövetségnek is létjogosultságot. Ha a szabály csak irott malasztnak bizonyul, mikor annak alkalmazására kerül a sor, akkor minek szabályokat alkotni. A MLSz.-nél sok tekintetben lazult a régi, jónak és helyesnek bizonyult rigorozitás a szabályok betartásánál s félünk, hogy ennek még hátrányos következményei lesznek.

Nagy már a hőség s csapataink e szezonban igen sokat játszottak. A játékosok már nem olyan tartalmasak, mint a szezon derekán, szinte szemmel látható, hogy a játékosok fáradtak, s le vannak dolgozva. Különben a vége felé is járunk. Május végéig az összes még hátralévő bajnoki mérkőzések lejátszatnak, s csak az Ezüst-labda és Corinthián-dij döntői maradnak juniusra. Ekkor lesz a szezon kluja is a magyar—angol reprezentativok mérkőzése: junius 10-ikén. Az angol játékosokat már kiválasztota a FA. A kontinensre jövő angolok hatalmas csapatot képeznek, s játékuk nagy érdeklődéssel fog találkozni. A magyar válogató-bizottság is munkába léphetne, hogy nagyjába jelezze, kiknek van reménye az angolok elleni játékra, hogy a további tréningüknél erre figyelemmel lehessenek.

I. osztályu bajnokság.

FTC.—BTC. 1:0. (Millenáris p.) A BTC.-nek legutóbbi gyenge szereplése után a FTC. nagyobb gólarányu győzelmét vártuk, noha tudnunk kellett, hogy a FTC. csatársora kiváló formájából már veszitett. Hogy a FTC. csak egy gólt tudott lőni, az a BTC. védelemnek nagyszerü védekezésében és a FTC.

LOPOS GYULA
asztalos-mester és tornaszerkészitő
Budapest, III., Zsigmond-utca 114. (Gimnázium épületében.)

Legmodernebb Svéd és különféle TORNASZEREK készitője
Árjegyzéket kivánatra bérmentve küldök.

A m. kir. vallás és közokt. minisztertől 109541/1904. szám alatt a VI. egyetemes tanitógyülés alkalmával rendezett tanszer-kiállitáson kiállitott torna-felszerelésemért elismeréssel kitüntetve.

1907. évi pécsi országos kiállitáson kiállitást arany éremmel kitüntetve.

csatársorának nem elég erélyes játékában leli magyarázatát. A BTC.-nél *Fehéri* és a két hátvéd, no meg halfsor, ahol *Ficzere* produkált különösen lelkes játékot ismét, a BTC.-nél a multban megszokott fáradságot nem ismerő módon dolgozott. A csatársorról most sem mondhatunk sok jót. *Oláh* a 4-ik perctől lábrándulás miatt statisztálni volt kénytelen, éppen ezért és *Késmárky* önző játéka miatt *Blasek II.* sem tudott kellőleg érvényesülni. *Korda* és *Molnár III.*-tól azonban elég szép dolgokat láttunk. FTC. csapatában már tán csak *Bródy* van formában, aki ugy a védelemben, mint a támadásban ugyancsak kiveszi a maga részét. A tartalék *Medgyessi* inkább a védelemben jeleskedett. A csatársorban *Szeitler* játszott legjobban, noha még *Weisz* is csillogtatta mesés technikai tudását. *Fritznek* jó napja volt, amire ma nagy szükség is volt, mert még *Rumbold* is sokszor elkalandozott.

A két csapat: FTC: Fritz—Rumbold, Manglitz, Medgyesi, Bródy, Gorszky, Rónay, Weisz, Korody, Schlosser, Szeitler. — BTC: Fehéri, Sári, Szendrő, Ficzere, Simon, Kovács, Oláh, Blasek II, Késmárky, Korda, Molnár III. — FTC kapja szél és nap ellenes részt, s hamarosan Molnár III. centere ad munkát *Fritz*-nek, viszont *Szeitler* középre szánt labdája *Fehéri* zsákmánya lesz, ő szereli le kifutással a következő percekben *Schlosser* áttörését is. *Simon* lövését ellenben a FTC kapusa csak korner árán tudja védeni. (9 p.) *Kovács* jól irányitott suttját *Fritz* biztosan fogja. *Blasek* erőtlen támadása után FTC szabadrugását csak korner árán menthetik (16 p.), mely után a zöld-fehérek jutnak 2 kornerhez. A 26-ik percben *Schlosser* szép játéka után ennek lövését *Fehéri* nehezen védi. BTC szabadrugása után a FTC lő eredménytelen kornert, a következő percekben *Korda* és *Kovács* éles lövése hozzák komoly veszélybe a Ferenczvárosi kaput. *Bródy* megrugja Simont, utóbbi a félidő végéig elhagyja a játékteret. (32. p.) *Fehéri* kétszer közbelép majd *Manglitz* hibázásából Késmárky fut le egyedül, *de Rumbold* még jókor akasztja meg. *Félidő* 0 : 0. A második félidő a FTC erős ostromával kezdődik, melynek a 6-ik percben a BTC védelem többszöri sulyos hibázása után ugynevezett „mázli"-gól lesz eredménye, mely egyszersmind a mérkőzés egyetlen gólja. A mérkőzés sorsa eldőlt a küzdők a tempóval kissé alább hagynak.

A FTC továbbra is fölényesen ugyan, de nem elég erélylyel támad, Ficzere kornert véd, mely után *Fehéri Rónay* lövését védi. *Schlosser, Fehéri* kifutása dacára élesen a kapu mellé lövi a labdát, majd két alkalommal *Ficzere* ment nagy bravurral. *Szeitler* támadása után rövid ideig BTC támad, de FTC által könnyen veretik vissza. *Szeitler* lerohanása ismét eredménytelen, *Schlosser* lövése pedig a kapu keresztfájára pattan. *Molnár* által vezetett támadást *Késmárky* kiszökéssel folytatja, de a kiegyenlitést félre lövi. Fehéri ismét kifutással akar menteni és Schlosser másodszor az üres gól mellé lő. A BTC próbál kiegyenliteni, de ez nem sikerül, a FTC további akciói is mind meddők maradnak. *Biró*: *Bakó* (*MTK.*)

II. osztályu bajnokság.

KAOE.—URAK. 2 : 1. (Indóház-utcai p.) A KAOE saját pályáján értékes és nem várt győzelmet aratott az URAK ellen. Annak dacára, hogy az URAK sok tartalékkal játszottak is, az eredmény a KAOE nagy arányu javulása mellett bizonyit. Az első félidőben az ujpestiek *Boross* révén gólt lőnek, ugy hogy a félidő 1 : 0 arányban javukra zárul. A második félidőben széltől segitve KAOE kiegyenlitést, majd a győzelmet szerzi meg.

Biró: *Horváth F.* (FTC.)

Kőb. TE.—III. TVE. 1 : 1. (Határ-utca.) Egyenrangu ellenfelek. Az első félidő 1 : 0-al végződött a Kőbányai TC. javára, a második félidőben III. kerületnek sikerült szép játék után az eredményt eldöntetlenné tenni. Mindkét csapatnál inkább a védelem volt jobb s mindkettő kissé erőszakos. Biró: *Pajtényi* (TLE.)

Szövetségi dij.

BTC II — FTC II. 4 : 0. (Félidő 2 : 0.) Váratlanul nagy fölénynyel győzte le a szövetségi dij veretlenül vezető csapata a BTC II a FTC erős II-ik csapatát. BTC II.: Bihary — Tóth, Ujváry, Márkus, Leitner, Nagy II., Levák, Kunz, Marosi, Mészáros, Háber. A matchen 5 eredménytelen korner esett. *Biró*: *Vadász* (Sp. K. K.)

III. KER. TVE II. — KŐB. TE II. 2 : 1. *Biró*: *Pajtényi* (TLK.)

Ezüstlabda merkőzés.

BAK.—Tör. SE. 4 : 2. (Margitsziget.) A „Margitszigeti Ezüst Labda" elődöntőjében jelentős győzelmet aratott a már letörtnek hitt BAK. a Törekvés jóképességü csapatán, amelyről éppen jó forma-hirek keringtek. A mérkőzés izgalmas volt ugyan, de teljesen nivó nélküli. A két ellenfél, — mint tán majdnem minden csapatunk — nagyon érzi a szezon előrehaladását, éppen azért tartalmas játékot már nem igen látunk. Az első félidőben a BAK. kihasználva az ellenfél ideges, kapkodó védekezését, ötletszerü gyors játékával három góllal biztositja a győzelmet. A második félidőben már nagyobbára a Törekvés a támadó fél, azonban a győzelem a BAK-tól már elvitathatatlan, két beadott góljával csak az arányon javithat, de azt nem akadályozhatja meg, hogy a BAK. egy rohanásával a 4-ik gólt el ne érje. A BAK.-ban a csatársor volt jó, *Oldal* szép labdavitelével és adogatásával, *Gross* pedig gyors lefutásaival tünik ki. *Cseh* gyengén szerepelt, de *Frank* hamarosan el fogja érni régi formáját. *Nagy* kapus ismét biztonságával tünt ki, pedig bekjei nem a legbiztosabbak már, különösen a reprezentativ *Müller* hibázott feltünő sokat. A halfsorban *Rudas* játszott igazán hasznosan. A Törekvés csapata ez alkalommal gyenge játékot produkált, a mérkőzés kezdete után a BAK. gyors játéka meglepte őket, kapkodva védekeznek s önbizalmukat csak a második félidőben nyerik vissza, mikor már a mérkőzés a BAK.-nak be volt biztositva. A csapatban legjobb *Szednicsek* és *Nyilas* voltak, mig *Zeidler* kapus nagyon bizonytalan volt.

BAK.: Nagy—Grünwald, Müller—Rudas, Gerő, Halász—Gross, Gállos, Cseh, Oldal, Frank. *Törekvés:* Zeidler, Kaufmann, Hausvald—Pejtsik, Szuci, Csonka—László, Nyilas, Szednicsek, Kis, Szedlár. Az első félidőt a BAK. tulnyomó offenzivája jellemzi. Az első gól már a 7-ik percben esik kornerből, amely öngól volt. A BAK. gyors tempóban folytatja a játékot, a Törekvést erős ellenállásra kényszeriti s *Gerő* 35 méteres lövése a 16. p.-ben ismét a Törekvés hálójában akad meg, amit a kapus védhetett volna. *Gross* több lefutása után a Törekvés is szóhoz jut, majd ismét BAK. vezet. *Szedlár* fut le a következő percekben s szép beadásából *Szednicsek* offside-gólt lő. A BAK. támadása után ismét *Szedlár* veszélyezteti emennek kapuját. Majd a BAK. a 44-ik percben kornerből a harmadik gólt éri el. Félidő: 3 : 0. Hat percnyi játék után *Szednicsek* „átdolgozza magát" a BAK.-védelmen és védhetlen gólt lő. Oldal lefutása után a Törekvés sok kedvező alkalmat szalaszt el a góllövésre, *Nyilas* lövése magas s *Szednicsek* lapos éles lövése is elkerüli a kaput. A BAK. két kornere után Törekvés ér el két sarokrugást. *Cseh* lefut, de a kapu előtt még jókor lekapcsolják. *László* emelt lapdáját *Nagy* könnyedén védi. Törekvés ismét kornert rug. Majd *Gallós* és *Oldal* lefutásai hozzák komoly veszélybe a Törekvés kapuját. Ismét a Törekvés ostromol eredménytelenül, most *Gállos* szökik meg a labdával és lefutva az ellenfél védelmét, a BAK. 4-ik gólját lövi. (32. p.) A játék vége felé a Törekvés *Nyilas* révén a mérkőzés legszebb gólját éri el, mely után nemsokára a mérkőzés véget ért.

Biró: Nagy F. (FTC.).

Barátságos mérkőzések.

MTK.—Typ. SE. 4 : 0. (Lágymányosi pálya.) A MTK. atl. versenye után barátságos mérkőzést játszott a két csapat, melyet természetesen a MTK. nyert meg. *MTK.*: Domy—Révész, Báró, Virág, Kertész, Pollák—Bányai, Döme, Deutsch, Szántó, Vida II. *Typ. SE.*: Hauber—Weisz I., Geiser—Herczeg, Kaufmann, Blitz—Viklász, Rizsovits, Orsolyák, Weisz II., Horváth. A Typographia fiatal erőkkel felfrissitett legénysége az első félidőben a MTK. tartalékos csapata ellen váratlanul jól megállta a helyét; mig a csatársor *Domynak* és a védelemnek erős munkát adott, addig a védelem a MTK. csatársor munkáját tette meddővé. Különösen *Geizer, Orsolyák, Horváth* és *Rizorits* játszott jól. Az MTK.-csapatban az öreg ágyuk mellett *Kertész és Pollák* mutattak fejlődésképes játékot. Typ. kezdése után MTK. két kornert rug, *Deutsch—Dőme* támadását a kapus kifutva menti, majd *Weisz* közelről biztos gólt hibáz. Bányai lövése után Typ. támad továbbra s Révész hibájából kornert ér el. Az MTK. kerekedik felül, de csak két kornert ér el. Ismét Typ.-t látjuk frontban, majd ujra *Hauber*-nek akad dolga. *Bányai* vezet ezután támadást, de lövését a Typ. kapusa kifogja, Szántó lövése pedig kapufát talál, *Báró* szabadrugását *Hauber* fogja el. Félidő: 0 : 0.

Ujrakezdés után 2 p.-re egy, *Hauber* által kivédett labdával *Dőme* megszerzi a vezetést. A Typ. ennek dacára ujra támad, de *Horváth* 4 méterről kapu felé lő. Felváltott támadások után *Deutsch* kicselezi a Typ. védelmét s a 2-ik gólt lövi. (24. p.) Ezután megint a Typ. támad, de *Rizsovits* centere *Domy* kezében akad meg, majd *Hauber* véd kifutással. MTK. szabad rugáshoz jut, ebből *Deutsch* a 3-ik gólt lövi, mely védhető lett volna. A 41-ik percben *Szántó* lövése *Horváth*-ról a gólba jut, mely a 4-ik gólt jelenti.

Biró: Procsko Mihály (FTC).

KOMÁROMI FC.—TATATÓVÁROSI I. ÉS IFJ. K. 11:0 (félidő 1:0). Tatatóvárosban találkozott a fenti két csapat egymással, mely a vidék egyik legjobb csapatának fölényes győzelmével végződött. A mintegy 500 főnyi közönség közül százan felül

Komáromból is átrándultak Tatára, jelét adván sport iránti szeretetüknek. A játék a második félidőben igen egyoldalu volt, mert Komárom állandóan sakkban tartotta ellenfelét. A győztes csapatban ezuttal a csatársorra jutott a főszerep, bár a fedezetek sem maradtak hátra a góllövésben. A tataiak a második félidőben teljesen visszaestek és csakis védekezésre szoritkoztak, miben Ráditz a kapus tüntette ki magát különösen igen szép védésével. A két csapat KFC. Czidlina—Payer, Ambrovits—Banai, Kroppán, Szabó—Tóth, Szekány G. II, Csefkó, Sulyok, Nagy. Tata: Ráditz—Bácsi, Pál L.—Takács, Mikló, Kürschner—Possel, Henczel, Missik, Kis L., Kürschner B. Biró: Müllender Sándor (Nemzeti SC.) volt.

UTE.—TLE. 5 : 1. Az UTE. 5 tartalékkal játszott, minda. mellett nagy elsőbbségben volt a TLE csapatával szemben s minden nagyobb erőfeszités nélkül ér el öt gólt, amelyből a TLE. csak egyet tud viszonozni. Félidő : 5 : 1. A második félidő az UTE. lanyha játéka miatt eredménytelen. Ebben a félidőben a TLE. is igen sokszer támad, de a könnyü csatárok az UTE. erős védelme ellen nem tudnak érvényesülni. Biró : Vámos S. (Főv. TC.)).

TÖR. SE. II. — BAK. II. 2 : 1. (Félidő 1 : 0.) Biró : Oláh (MAC.)

MAC II. — NSC II. 5 : 0. (Margitsziget.) Félidő : 1 : 0. Biró : Oláh (MAC.)

NSC III. — MAC III. 2 : 1. (Margitsziget.) Félidő : 0 : 0. Biró : Skrabák István (NSC.)

BTC. III.—FTC. III. 2 : 0. Biró : Bognár dr. (BTC.)

Nemzetközi mérkőzések.

WAC—PTE. 2 : 1 Május hó 17-én Ő fensége Izabella főhercegnő, Albrecht főherceg és Mária Alice főhercegnő, valamint a főudvarmester és kisérete meglátogatták a PTE. sporttelepén megtartott nemzetközi mérkőzést. Ez már a 3-ik eset, hogy a magas vendégek látogatásukkal kitüntetik a Pozsonyi Torna Egyesületet, végignéznek egy teljes mérkőzést és éber figyelemmel kiséri a kis főherceg Ő fensége a játék minden egyes mozzanatait. Magyarázatokkal dr. Dobrovics Mátyás kir. tanácsos a PTE. elnöke szolgált és a mérkőzés végén Albrecht főherceg személyesen — egy rövid beszéd kiséretében — nyujtotta át az általa felajánlott emléktárgyat (ezüst szivarkatárca és gyufatartó, arany A betüvel és hercegi koronával) a győztes csapat kapitányának, vagyis a Pozsonyi Torna Egyesület csapatának.

Ez alkalommal a Wiener Atletiksport Club egy kombinált csapata volt a PTE. ellenfele.

A WAC. következő csapattal állt ki: Kroff, Tekusch II.—Schulz, Wagner—Tekusch I.—Lanzer, Schmall—Kohn—Klement—Chalupa—Hoffmann, mely összeállitás bizonyitja, hogy 5 játékos az IA csapatból való, a többi hat pedig megfelelő tartalékkal pótoltatott, kik még az elmult évben szintén az IA csapat játékosai voltak.

A PTE. rendes első csapatával állt ki: Duray, Holzmann—Diem, Babos—Schmidt—Ottisz, Máhr—Lustig—Minarovics—Zsáry—Nagy.

A mérkőzés 4 óra 15 perekor vette kezdetét és a 2-ik perében a pozsonyiak jobbszélsőjének beadása folytán a balösszekötő gólt rug. A bécsieket meglepte ezen gyors eredmény és erélyesebben kezdtek labdára menni, de a pozsonyi hátvédőket áttörni nem tudták. A 23-ik perében egy kavarodásból a pozsonyiak ismét gólt lőnek, de egy — állitólagos — offside állás miatt a biró ezt nem adja meg, Kroff, a WAC. kapusa, nagy szerencsével, de talán inkább végtelenül ügyes helyezkedésével 10—15 éles lövést véd és igy csapatát megmenti a nagyobb vereségtől. Félidő 1 : 0 a PTE. javára.

A második félidőben a WAC. játékosait felcserélve, nagyobbrészt támad és Hoffmann balszélsőjük több izbe veszélybe hozza a pozsonyiak kapuját; Duray, a pozsonyiak kapusa, mindent véd és bár nem akad annyi munkája, mint a bécsi kapusnak, észszerü helyezkedésével egynéhány erősebb és veszélyes lövést ártalmatlanná tesz.

A 25-ik perében Lustig, a PTE. jobb összekötője, a labdával a bécsi hátvédőket kicselezve, az ellenfél kapuja elé viszi a labdát és könnyen gólá értékesiti. A 38. perében a bécsiek bal összekötőjük révén — egy kavarodásból — gólt lőnek, amit a kapus védeni nem tudott. A játék végéig a pozsonyiak még többször támadólag lépnek fel, de egyik csapat sem tud eredményt elérni. Végeredmény 2 : 1 a PTE. javára. A mérkőzést dr. Nirnsee Bernát — mindkét fél teljes megelégedésére — vezette. Külön felemlitendők a pozsonyiak csapatában Diem és Holzmann hátvédek, Ottisz és Schmidt fedezetek. A csatársorban feltétlenül hátrányos és elitélendő az önző játék, miáltal az egész csapat összjátéka befolyásolva van. A WAC. játékosai — két szélsőjük kivételével — lassu tempóban továbbitják a labdát, de feltétlenül jobb technikával rendelkeznek, mint a pozsonyiak.

A bécsiek dicsérőleg nyilatkoztak a pozsonyi csapatról és megigérték, hogy még a tavaszi szezonban lerándulnak Pozsonyba a teljes I-ső csapattal.

F. hó 24-én a „Germania" IA. csapata jön Pozsonyba és valószinüleg f. hó 31-én a „Ferencvárosi Torna-Club" I. csapatát látja a PTE. vendégként.

A középiskolai bajnokság 2-ik fordulójában a pozsonyi „Lyceum" csapata megverte a „Főgymnasium" csapatát 4 : 1 ellen. Lyceum csapata feltétlenül jobb volt, de csak azért, mert a Gymnasium csapatát — hozzá nem értő vezetők — minden mérkőzés előtt reformálják és igy az összjátékuk a legleggyöngébb.

A „SOPRONI FOOTBALL- ÉS ATLÉTIKAI KLUB" ÉS A BÉCSI „AUSZTRIA" MÉRKŐZÉSE. 7 : 0. Ritka érdeklődés mellett folyt le ezen mérkőzés, mely a SFAC magasabb és magasabb szinvonalra való jutását mutatja. Jellemezte ezen játékot a SFAC csatárainak gyorsasága, a játékosok önzetlensége, melyből kifolyólag összjátékuk mindig jobb és jobb lesz. Ezért érthető, hogy az Ausztria, mely még összel 1 : 2 arányban legyőzte a SFAC-t, most vereséget szenvedett.

Ausztria kezd szél ellen. Rögtön a kezdés percében SFAC balszélsője megkapja a labdát, az ellenfél fedezetjein és hátvédjein keresztül rohan és gólt lő. Ausztria erre csak védelemre szoritkozik, amiben azonban az erős ellenfél akadályozza, ugyszólván tehetetlen és csupán csak kapusának köszönheti, hogy SFAC csak két gólt érhet még el. Félidő 3 : 0.

A második félidőben SFAC kezd s oly ügyesen kombinál, hogy a nagy ellenszél dacára, az ellenfél érintése nélkül a második percben megszerzi a 4-ik gólt. Ezután a játék változó. Támadás és védelem egymást ér, majd az egyik, majd a másik kapu előtt folyik a játék. A SFAC kapusa egy élesen lőtt labdát cornerre véd, mit azonban Ausztria kiaknázni nem tud. SFAC ezután ismét erős tempót kezd és rövid időközben az 5-ik és 6-ik gólt, majd a játék vége felé a biztos rugással adott cornert, center védhetetlenül gólba viszi és ezzel szerzik meg a 7-ik góljukat. Eredmény 7 : 0. Biró : Kuchárszky Rezső.

A Football-mérkőzés előtt a soproni ág. ev. tanitóképezde I. és IV. évfolyam növendékei füleslabda-mérkőzésben győzték le a II. és III. évfolyam növendékeit, mely játék bemutatását a közönség mindvégig érdeklődéssel kisért és bizonyságot tett ezen játék magas fejlettségéről is. Vezette Bognár Károly tanár.

Osztrák eredmények.

Manchester United Bécsben Az utóbbi időben itt járt angol amatőr-csapatok után, amelyek bizony nem sok dicsőséget szereztek az angol névnek, e hét folyamán végre egy elsőrangu angol csapattal volt alkalmunk megismerkedni. A vendégcsapat kiváló klasszisa mellett szól már azon puszta tény, hogy imponáló stilusban nyerte meg az északi liga idei bajnokságát, miközben tiz egymásutáni mérkőzésben győztesként került ki a mérkőzésből, amely hasonló eseményre az angol football krónikában alig akadunk.

DIABOLÓ.

Kellemesen szórakoztató, egészséges és graciőzus modern sportjáték. Az egész világon rohamosan elterjedt. Gyermekek és felnőttek egyaránt játszák. Orsó és egy páros bot dobozban, használati utasitással

fehérfém orsó . K 2.—, 6.—, 9.—.
fa vagy celluloid orsó . . . „ 3.—, 4.50, 6.—, 6.80, 9.—, 15.—.

KERTÉSZ TÓDOR,
BUDAPEST, Kristóf-tér.
Képes sport árjegyzék ingyen és bérmentve.

Ily körülmények között sokat vártunk MU. itteni szereplésétől. És ime az angolok a legkövetelőbb igényeknek is megfeleltek.

Az angol csapat tagjai egytől-egyig szépen termett, szálas legények, akik testi erejüket csak a legvégső esetben és akkor is nem durva módon, hanem a szabályok értelmében veszik igénybe. Az összjátékról szólva, ugy ezen esetben az egész csapat összjátékáról kell beszámolnunk, mivel nemcsak a csatárok egymás között, hanem a fedezetek és hátvédek is kombinációra fektetik a fősulyt. Bámulatra méltó, mily gyorsan értik meg egymást a játékosok egy-egy támadás, avagy védekezés alkalmával. A csatárok hihetetlen gyorsasággal változtatják helyeiket, ami az ellenfél védelmének munkáját nagyon megnehezíti. Rendkivül magas nivóju az egyes játékosok helyezkedése, olyannyira, hogy az angol védelemben, dacára a legveszélyesebbnek tünő támadásnak, csak a két hátvédet és a centerhalfot találjuk és ime ezen négy játékos oly kiválót produkál, hogy gólról nem is szólva, alig jut veszélybe a roppant nyugodt kapus által védett angol háló. Csodálatos biztonsággal szedik el a labdát ellenfeleiktől, fej-játékuk is kiváló, csupán a csatárok shoutjai nem állanak oly magas nivón, mint a csapat különbeni játéka a mezőnyben. Bár ezen utóbbi körülmény a kedvtelen és ambició nélküli játékban is találja magyarázatát. Őszintén mondhatjuk, hogy az angolok a három mérkőzés bármelyikén könnyen megduplázhatták volna a gólok számát, ugy látszik azonban udvariasságból nem tették.

Manchester United—Wr. Sp. Cl. 4: 0 (Szerda.) A Hohe-Warte pályán vagy 1000 főnyi nézőközönség jelenlétében folyt le az angolok bemutató mérkőzése. Óriási feltünést keltett a M. U. játéka, dacára, hogy csak reggel érkeztek meg Prágából; a négy tartalék beállitása sem igen vált a csapat hátrányára, alig 4 percnyi játék után először jut a labda a bécsi hálóba; mig a második gól csak a 36-ik percben következik. Félidő 2: 0. A bécsiek, kik az első félidő folyamán alig érvényesültek, most már veszélyesebbeknek tünnek, azonban csak kornert érnek el. Az angolok harmadik és negyedik gólja a 11., illetve 24-ik percben következik. A Wr. Sp. Cl. csapatában Retschury (Vienna) játszott Fekete helyén. Biró: Trinko.

Manchester United—WAC. 5: 0 (Péntek.) Már jóval nagyobb érdeklődés mellett folyt le a fenti mérkőzés, amennyiben a közönség WAC. csapatához füzte legnagyobb reményeit, hogy t. i. eme fényes formában levő csapat képes lesz legalább egy gólt az angolok hálójába juttatni. Nem igy volt ám a dolog! Manchester tudván, hogy WAC. a bécsi csapatok legjobbika, teljes első csapatával állt küzdelembe és ime — ugyanoly fölénynyel és ugyanoly könnyedséggel végzett ellenfelével, mint szerdán. WAC. csapata csakugyan a legszebb és legveszélyesebb játékot mutatta a bécsi csapatok közül. Igy pl. a második félidő utolsó perceiben az angolokat ugyancsak térfelükbe szoritották, a kapusnak is akadt munkája, egy gólnak azonban se hire, se hamva.

A mérkőzés WAC. fényes támadásával kezdődik és Fischera jól helyezett rugását a kapus csak rávetéssel mentheti. Az angolok ezután az első félidő végéig fölényben maradnak, a gólokat a 6., 30., 35. és 36-ik percben rugják. WAC. támadásai rendszerint a hátvédsoron akadnak meg. Félidő 4: 0. A második félidőben az angolok már nem annyira góllövésre, mint inkább szép játék bemutatására fektetik a fősulyt, ami az igen nagy számban megjelent közönség soraiban általános tetszést kelt. A góllövésekről már majd megfeledkeztünk, midőn végre a balösszekötő éles lövése az ötödik gólt eredményezi, Biró: Retschury.

Manchester United—Kombinált csapat 4: 0 A First Vienna, Wr. Sp. Cl. és WAC.-ból kombinált csapat korántsem bizonyult oly veszélyesnek, mint WAC. csapata vagy a Wr. Sp. Cl. Játszva győzött ma is az angol csapat. Az elért négy gól közül kettő büntetőrugás eredménye (3, 26 p.), mig az első félidő harmadik gólját a balfedezet a 24-ik percben rugja. Félidő 1: 0. Az angolok javára itélt sarokrugások közül végre a 25-ik percben elért korner a jobbösszekötő által rugott negyedik gólt eredményezi, a bécsi csapat legjobb embere Pekarna kapuvéd volt, a védelemben Retschury, a csatársorban Neubauer tünt fel. Biró: Holley. Nézőközönség: 2500.

Rapid—Victoria 3: 2 Május 1-én 4: 1 arányu győzelmet aratott Rapid Victoria fölött, mig ma csak nehéz küzdelem árán került ki Rapid győztesként a mérkőzésből. Az első gólt Victoria az első percben kornerből Hoitasch révén éri el, Rapid a 15., 28. és 40-ik percekben 1—1 góllal válaszol. Félidő 3: 1. A második félidő egyetlen gólját Kolisch Victoria balösszekötője éri el. Biró: Wallisch (Rapid).

A második csapatok mérkőzését Rapid 2: 0 arányban nyerte.

Hietzinger Sp. Cl.—Eintracht 4: 0.

Germánia—Rudolfhügel 3 1 Germania mindvégig jobbnak bizonyult. Félidő 1: 0. Biró: Meisl.

Jövő vasárnapi mérkőzések:
WAC.—Smichow (Prága).
Cricket—Vienna.
Wr. Sp. Cl.—Rudolfshügel.

PRÁGA. Crystal Palace (London) Slavia ellen szombaton 5: 4, vasárnap 5: 1 arányban győzött.

Hirek.

NÉMET EREDMÉNYEK. A német footballsport főeseményeit a német labdarugó bajnokságért folyó mérkőzések képezik. Mult vasárnap az eddig 5 állva maradt csapat közül a *Stuttgarter Kickers* mérkőzött a tavalyi bajnok-csapattal, a *Freiburger FC.*-al és azt Karlsruheban 5: 2-re legyőzte. Félidő 4: 1. Az első gólt a *Freiburger FC.* rugja, de csakhamar érezhető lesz a másik csapat nagyobb technikai készültsége és kombinációinak tartalmasabb mivolta, melynek sürü egymásutánban esett 4 gól a következménye. Magdeburgban mérkőzött a *Berliner Victoria* a *Leipziger FC. Wacker*-rel és azt 4: 0 arányban legyőzte. Félidő 2: 0. Az első gólt a Victoria a 12. percben rugta. A berlini csapat nagy fölényben volt. A Stuttgarten K.-nak még a Dnisburger Spiel-Verein-nal kell mérkőzni s ennek győztese kerül a döntőbe a Victoriá-val pünkösd vasárnap. *Egyéb mérkőzések*: Bremenben: az Eintracht Braunschweig—Bremer SC. 3: 2. Hannoverben: Hannoverscher FC.—Altonaer FC. 5: 1. Münchenben: FC. Pforzheim—Bayern 5: 2.

HOLLANDIA válogatott csapata 4: 1 arányban legyőzte a francia válogatott csapatot Hágában. Hollandia footballsportja igen erős, mit bizonyit az is, hogy Belgium XI.-ét ugy otthon, mint Belgiumban legyőzte és pedig 4: 1 és 3: 1 arányban.

A másodosztályu bajnoksághoz.

Három forumon is keresztül ment már a 33 FC. által elkövetett — jól ismert — szabálysértési ügy. Az igazgatótanács és utóbb a közgyülés sem fogadta el az intéző-bizottság által a 16. §-nak parancsolólag előirt, a szabályokban befektetett eljárását.

A közgyülés eme határozata ellen a Nemzeti Sport-Club és négy egyesület a belügyminiszteriumnál felebbezéssel és panaszszal kiván érvényt szerezni a szabályoknak.

A MLSz. rendkivüli közgyülésének határozatait a MLSz. hivatalos rovatában találják meg olvasóink.

Vasárnapi mérkőzések.

I. oszt. bajnokság.

MAC.—UTE. (Margitsziget).
MTK.—Törekvés (Millenáris).

II. oszt. bajnokság.

NSC.—III. ker. TVE. (Határ-utca).

Nemzetközi mérkőzés.

Manchester United—FTC. (Millenáris pálya), kezdete ½6 órakor. A Manchester United Anglia egyik legjobb, sőt, ha a liga-bajnokságot vesszük alapul, a legjobb csapata. Valósággal müvészei a labdának, s a football-sportban a legtökéletesebbet nyujtják.

Marton Alajos és Fia
BUDAPEST, IV., Koronaherceg-utca 10. sz.
Diszmű- és ezüstáruk nagy raktára.
Az amerikai „Gillette"-borotva főraktára.
10 napi próbára is kapható, ára 12 kétélü késsel bőrtokban 24 korona.

○○○○○○ Ifjusági Labdarugás. ○○○○○○

MAGYAR IFJAK KÖRE I.—MAGYAR IFJAK HALADÁS KÖRE I. 3 : 0 (2 : 0). Szép győzelmet aratott ma a MIK. a jó formában levő MIHK.-én a BAK. amerikai-uti pályáján. Hogy MIK. nagyobb gólarányban nem győzött, azt csak ellenfele erős védelmének és kiváló kapusának köszönheti. mig MIK. szivós csatasora, erős védelme hozza meg a győzelmet az ő javukra.

E mindvégig izgalmas mérkőzés lefolyása a következő volt: MIHK. erős szél ellen kezd, MIK. mindjárt az első percekben állandóan ostromolja MIHK. kapuját, mit azonban Nánássy biztosan véd, a 6. percben Herczog révén szabadrugást ér el, közvetlen a 16-oson, melyet azonban a kapus rávetéssel gyönyörüen véd. A 23. percben MIK. a 16-oson belül szabadrugáshoz jut, mely a gólba megy, azonban a biró nem iteli meg szabálytalan elrugás végett. Ezután ismét MIK. uralja a helyzetet, erősen támad, a 28. percben Wessler leadásából Bodis megszerzi a vezető gólt. Kezdés után a 34. percben a balszélső megszerzi MIK.-nek második gólját. Félidő: 2 : 0.

A második félidő elején MIHK. erős széltől támogatva játszik, MIK. kapuját állandóan ostromolják, azonban MIK. kapusa szépen kivédi ezeket. Majd Koppel erős lövését Bodis elfogva a kapuba lövi: elérvén MIK 3 gólját. MIHK. a 37. percben 11-eshez jut, melyet azonban a kapu mellé lő. Az idő végéig változatos játék folyik, azonban egyik fél sem ér több eredményt el. E mérkőzést Gerő Ferenc (ILSz.) erélyesen és jól vezette.

MIHK.II.—MIK. II. 2:1 (1 : 1). MIHK. második csapata szépen és lelkesen játszott. Az állandó fölényben volt MIK. egyetlen gólját Schmideg révén 11-es büntető rugásból éri el. Biró: Böhm Kálmán (ILSz.) volt.

LIPÓTVÁROSI TORNA EGYLET I.—MAGYAR TESTEDZŐK EGYESÜLETE I. 3 : 2 (0 : 1). MTE. csapata hétről-hétre javul, meglátszik a csapaton, hogy sokat treniroznak. LTE. erős ellenfele volt és dacára ennek, állandó fölénynyel játszottak, uj kapusuk nagyon bevált, Vanicsek kitünő fedezet acsatársorban, Stettner és Weisz tüntek ki különösen. LTE. csapata szintén hétről-hétre erősbödik; kiváló játékosokkal rendelkezik. E mérkőzésen Wulfer és Lucek igazán bravuroztak kitünő lövéseikkel; LTE. kapusa elsőrangu játékos, sokat mentett. Első gólt MTE. rugja, mig a második gólt. LTE. 11-es révén éri el. A csapatok fair játékot mutattak.

A mérkőzést Zsigmondi János (ILSz.) vezette.

MÉRKŐZÉSEK. (Saját tudósitónktól.) *Ferencvárosi Sport Club—Rákos-Szt.-Mihály.* Bajnoki mérkőzést Rákos-Szt.-Mihály feladta.

FERENCVÁROSI SPORT CLUB I. — RÁKOS-SZT.-MIHÁLY I. barátságos mérkőzés 4 : 3. A Ferencvárosi Torna Club soroksári-uti pályáján folyt le e meglehetős erős küzdelmü mérkőzés; FSC.-nek nagy hátrányára volt az, hogy a játék elején erősen kezdtek dolgozni, ugy hogy a félidő végén már teljesen kimerültek. Rákos-Szt.-Mihály sokkal jobb volt FSC.-nél. A játék lefolyása a következő volt:

FSC. kezd, mindjárt az első percben felnyomul R.-Szt.-Mihály kapujához, majd azután R.-Szt.-M. nyomul föl és csakhamar 11-est ér el, melyet a kapuba lőnek, ezen gólt Angyal (FSC.) könnyen védhette volna. Ezután változatos játék folyik, majd FSC. lerohanásából Neubrunn révén eléri kiegyenlitő gólját, azonban R.-Szt.-Mihály ezt csakhamar kiegyenliti. Félidő: 1 : 2. Második félidő kezdetén Rákos-Szt.-Mihály rugja harmadik gólját, azonban FSC. Neubrun révén csakhamar kiegyenliti. Rákos-Szt.-Mihály továbbra is támad, de FSC. kitünő hátvédje a labdát lekapcsolva, éles lövéssel előre adja, melyet Neubrunn továbbitva a kapuba lő. FSC. csakhamar eléri ezután negyedik gólját. FSC.-ben szépen játszott Laczkovits, Hogel, Neubrunn, Kapossy, mig Rákos-Szt.-Mihályban kitünt Sándor, Rókus.

Biró: Horváth János (Nemzeti SC.) volt, ki a mérkőzést páratlan szakértelemmel vezette.

FSC. II.—LTE. II. 3 : 1. (1 : 1). FSC. első gólját Izsák révén éri el. A csapatok szép fair tájékot mutattak. Biró: Smak Dezső volt.

A MAGYAR TESTEDZŐK EGYESÜLETE a *Magyar Ifjak Halalás Körével* vasárnap, e hó 24-én tartja barátságos mérkőzését.

A FERENCVÁROSI SPORT-CLUB—BUDAPESTI LABDARUGÓ-IFJAK bajnoki mérkőzése vasárnap d. u. a BAK. pályáján lesz megtartjva. Biró: Bakó (MTK.)

A második csapatok a szövetségi dijért játszanak. Biró: Gerő (ILSz.) lesz.

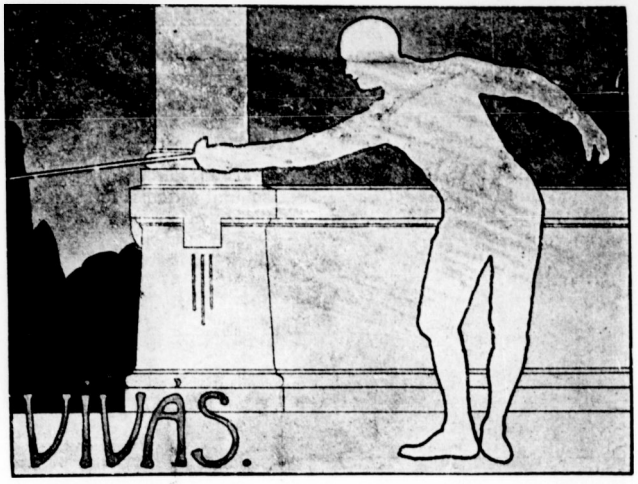

AZ OLYMPIAI VIVÓTRÉNING eszméje kitünőnek bizonyult. A vivók csaknem teljes számban járnak fel és a melegség dacára is szorgalmasan treniroznak. *Santelli Italo* és *Schlotzer* Gáspár, a MAC. kitünő mesterei állandóan dolgoznak a vivókkal, kiknek tréningjét a MOB. vivószakosztályának elnöke, *Nagy* Béla dr. és *Zulavszky* Béla százados személyesen vezetik. Állandó látogatója a tréningnek *Schenker* Lajos főh. vivómester is.

A vivásban a következő vivók vesznek állandóan részt: *MAC.*: *Krencsey* Géza, *Zulavszky* Béla, *Nagy* Béla dr., *Tóth* Péter dr., *Pajzs* Pál, *Lichtenecker* András. *FVC.*: *Sötér* Gyula, *Földes* Dezső. *NVC.*: *Werkner* Lajos. *BBTA.*: *Apáti* Jenő, *Dunay* Bertalan. *Magántermek*: *Halász* Tibor, *Fuchs* Jenő dr. Kimentették elmaradásukat: *Mészáros* Ervin, ki még Plehjében van, *Szántay* Jenő, aki Gráchan tréniroz, *Gerde* Oszkár, aki jelenleg Kolozsváron van és az ottani vivótermekben treniroz. Ő azonban e hó végére visszatér.

Valamennyi vivó kitünő formában van és a tussvivások is mielőbb komolyan megkezdődnek. A kisebb poule-okon kivül kiváló érdekes lesz a csapatverseny a tréningben résztvevő jogászok (Nagy Béla, Tóth Péter, Fuchs és Gerde), mérnökök (Krencsey, Sötér, Werkner, Dunay) és orvosok (Földes, Apáti és Pajzs) csapata között.

A vivókat orvosi szempontból dr. *Földes* Dezső ellenőrzi, aki vivás előtt és után mindenkit lemér és szivverését is megfigyeli. Tanulmányának eredménye bizonyára igen érdekelni fogja a vivósport hiveit.

A MOB. VIVÓSZAKOSZTÁLYA f. hó 15-én tartott ülésében az olympiai tréningben való részvételre pótlólag még *Garay* Jánost, *Halász* Tibort, *Ambrózy* Gyulát és *Postát* hivta meg.

A LES ARMES utolsó száma a magyar bajnoki vivóversenyt ismerteti.

ZÁGRÁBBAN május hó 1-én Galanta egy fényesen sikerült vivóakadémiát rendezett.

A BECSI VIVÓVERSENY nevezési zárlata május 31-ike. Maga a verseny 1908. junius 22-én lesz.

A PRÁGAI VERSENY junius első felében lesz. A szétküldött feltételek pontosabb adatokat még nem tartalmaznak. A magyar vivókörök igen csodálkoznak a prágaiak amaz udvariatlanságán, hogy a nagy versenybizottságba egyetlen magyart sem kértek fel. Emiatt nem is valószinü, hogy a magyarok a versenyen induljanak.

LOVAS GYULA vivóterme
BUDAPEST, VI., Nagymező-utca 28. II. em.
Leiklismeretes tanitás urak, hölgyek és gyermekeknek.
Ez évben megnagyobbitva
Kard-, vitőr- és ökölvivás, tornázás.

ANGLIA NŐI VIVÓBAJNOKSÁGÁT Miss *Hall* nyerte meg (Salle Bertrand). 2. Miss *Carter* (Oxford-Club). 3. Miss Tourner Jones (Sall Cattian).

FODOR KÁROLY vivómesternek, ki tudvalevőleg a kultuszminiszter megbizásából jelenleg Párisban tanulmányozza a középiskolák vivásoktatását, a francia nevelésügyi miniszter engedélyt adott az összes francia iskolák meglátogatására és tanulmányozására.

AZ OLYMPIAI JÁTÉKOKRA a francia kormány 50.000 frankot szavaztatott meg. Ez összegből a francia vivószövetség 6000 frankot kapott. Franciaországot ennélfogva 20 vivó fogja képviselni.

HOLLANDIA VIVÓBAJNOKSÁGÁT *Feschotte* nyerte meg. 2. Labouchere. 3. Geners. 4. Beaufort lett.

A SELMECBÁNYAI VIVÓVERSENYRE különösen ifju vivógárdánk készül erősen. A főiskolai csapatversenyen a BEAC., MAFC., KEAC. és Selmecbánya csapatai indulása várható.

ORSZÁGOS TORNAÜNNEP. Junius 6—8-ikán (Pünkösdkor) tartja a Magyarországi Testedző-Egyesületek Szövetsége országos tornaünnepélyét a millenáris versenypályán a következő sorrendben:

1. Felvonulás és Hymnusz.
2. Közös szabadgyakorlatok.
3. Általános szertornázás.
4. Mintacsapatok tornázása a Vetsey dijért a korláton.
5. Összetett tornászati főverseny nyujtó, korlát, ló, 100 méteres sikfutás, magasugrás.
6. Összetett athlétikai, főverseny (mely egyuttal egyéni is) 200 méter sikfutás, gerelydobás, távolugrás.
7. 400 méteres (4×100) stafétafutás.
8. Diszkoszvetés.
9. 1500 m. sikfutás.
10. 800 m. sikfutás (vidéki egyesületek tagjai számára).
11. 100 m. sikfutás.
12. Magasugrás (csapatverseny 6-os csapatok).
13. Mintacsapattornázás a BBTE. által alapitott „Toldi“ vándordijért.
14. Hölgyek füzére.
15. Mintacsapatok bemutatkozása szabadon választott gyakorlatokkal.
16. Füleslabda bajnokság (döntő mérkőzés).
17. Labdarugómérkőzés (döntő) a BTC. által alapitott vándordijért.

Az egyesületek részéről az ünnepélyen való résztvétel **május 9-ig jelentendő** be a MOTESz. cimére VIII., Szentkirályi-utca 26. Ugyanide küldendők a nevezések is. Az összes versenyszámokra nevezési zárlat május 23.

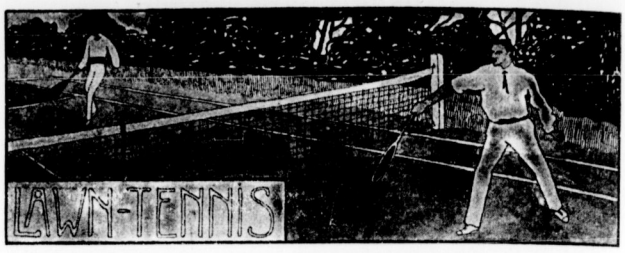

Magyarország lawn-tennisz bajnokságait ez év először rendezi a Magyar Országos Lawn-tennis Szövetség. A verseny programja három számból áll: férfi egyes és női egyes bajnokságok és vegyes páros hendikep. A verseny szerdán délután kezdődött. A versenyre az alábbi nevezések érkeztek:

A leadott nevezések a következők:

Férfi egyes bajnokság: (Cséry Lajos tiszteletdija).

BBTE.: Takács József, Török Zsigmond. *BLC.*: Nemeshegyi Oszkár, Machlup Ernő, Sacelláry György, Magyar Kálmán, gr. Csáky Béla és István, Tóth Ede, ifj. Cséry Lajos, Magyar László, Zsigmondy Jenő (védő). *MAC.*: Schmid Ödön, Lauber Dezső, Kelemen Auréll, Kirchlechner István, Selevér György, Kormos Kálmán.

Női egyes bajnokság: (báró Vétsey Miklós tiszteletdija). Madarász Margit, Cséry Katica, Cséry Ida, Haupt-Stummer Gertrud bárónő, Egyedy Margit.

Vegyes páros hendikep: (Szövetségi tiszteletdij). Takács József—Mészáros Piroska, Zsigmondy Jenő—Cséry Katica, ifj. Cséry Lajos—Madarász Margit, gr. Csáky István—Mészáros Cica, Sacelláry György—Cséry Sárika, Magyar László—Cséry Ida, Szunyogh J.—Balás Ivánné, Badics Ferenc—Szerviczky Gabriella, Elpis Arthur—Méray-Horváth Opika, Schmid Ödön—Bertalan Margit, Lovász Andor—Lekky Stefi, Kelemen Auréll—Lukács Emőke, Tóth Ede—Egyedy Margit.

A MAC. V. Nemzetközi lawn-tennis versenye. Lawn-tennis sportunk immár tradicionálisá vált nemzetközi versenyét a MAC. ismét megrendezi. E verseny nemcsak sport, hanem társadalmi szempontból is sportéletünk egyik legfontosabb nyilvánulása. Azzá teszi első sorban az a körülmény, hogy minden évben, igy most is *Auguszta* főhercegasszony és *József* főherceg abban a magas kitüntetésben részesitik, hogy annak védnökségét elvállalni kegyeskednek, értékes dijakat adományoznak s a versenyen annak folyamata alatt ismételten megjelennek. A fővárosban időző főrangu köreink ép oly érdeklődéssel viseltetnek s lehet mondani, hogy ez a lovospoló és lóversenyek után a budapesti szezon befejező tényezője. A verseny dijazása elismerten világhirü s talán ez egyik oka, hogy Európa minden részéből érkeznek nevezések. Az idén a verseny sportszempontból elsőrangu eseményt fog képezni, mert azon Európa legjobbjai fognak indulni. Ezek között lesznek: Wilding, Howard Angliából, az amerikai Dodget, O. Kreuzer, Kinzl, Wessely, Janszky, Cistecky. A nők közül Amendené, Maschkáné, dr. Neresheimerné, a Klima nővérek stb. A verseny f. hó 29-én kezdődik a MAC. margitszigeti groundjain.

A MAGYAR ATHLETIKAI CLUB által 1908. évi május hó 29-én és folytatólag Budapesten a margitszigeti sporttelepen rendezendő V. nemzetközi lawn-tennis verseny feltételei:

Versenyszámok: I. Férfi egyes verseny Budapest székesfőváros bajnokságáért. II. Női egyes verseny Budapest székesfőváros bajnokságáért. III. Férfi páros verseny Budapest székesfőváros bajnokságáért. IV. Női páros verseny Budapest székesfőváros bajnokságáért. V. Vegyes páros verseny Budapest székesfőváros bajnokságáért. VI. Férfi egyes hendikep I. oszt. VII. Férfi

HORNER ARTHUR bookmaker
TELEFON: 75—09. BUDAPEST, VII., Erzsébet-körút 4. szám (félemelet). TELEFON: 75—09.

egyes hendikep II. oszt. VIII. Női egyes hendikep I. oszt. IX. Női egyes hendikep II. oszt. X. Férfi páros hendikep. XI. Vegyes páros hendikep. XII. Női páros hendikep.

Dijazás: 1. Minden versenyszámban a győztes (győztes pár) a második (második pár) és a harmadik (harmadik pár) tiszteletdijat nyer. Harmadik dij azonban csak 12 nevező jelentkezése esetén adatik ki.

2. A IV. számu női páros verseny csak az esetben tartatik meg, ha legalább négy pár nevez.

Általános versenyszabályok:

1. A versenyek nemzetköziek és amatöröknek vannak fentartva.

2. A versenyek MOLSz. szabályai szerint rendeztetnek.

3. Nevezési zárlat: május 28. Zárlat után érkező nevezések a tétek kétszeresének lefizetése mellett a sorsolásig elfogadhatók.

4. Nevezések a Magyar Athletikai Club lawn-tennis osztálya cimére Löllbach Kálmán Budapest, III., Margitszigeti Sporttelep) küldendők be. A nevezésnek tartalmaznia kell: a nevező vezeték- és utónevét, polgári állását, lakását, a versenypontot, amelyre nevez. Amennyiben valamely egyesület tagja, az egyesület jelzését, hendikepnevezésnél a megfelelő hendikep adatokat (l. 6.).

5. Tét scratchszámokban személyenként 10 kor., hendikepszámokban személyenként 5 kor., mely a nevezéssel egyidejüleg küldendő be.

6. Hendikepszámoknál a nevező az idei és a tavalyi verseny-eredményeit közölni tartozik; amennyiben az idén és tavaly nem vett volna részt versenyben, ugy a megelőzőket. Amennyiben még egyáltalában nem versenyzett volna, ugy az külön megjelölendő.

7. A verseny trachitpályákon tartatik meg Slazenger labdákkal d. u. ½3-tól, a szükség szerint d. e. 9—12.

8. a scratchversenyek döntője 5 setre megy, a többi küzdelem 3 setre.

9. A versenyszámok egymásutánjának megállapitását a versenybizottság fentartja magának.

10. Sorsolás május 28-án este 7 órakor a margitszigeti klubházban.

11. Nevezések indokolás nélkül visszautasithatók.

Az első világbajnokság.

— Az olympiai fedett pályabajnokság. —

Az 1908-ik esztendő folyamán Londonban lefolyó világbajnokságok megnyitója volt a május 6-ikán megkezdődött, a Queen's Club pályán (London) lefolyt fedett pályabajnokságok. Az angolok a legjobbjaikkal voltak képviselve, az idegeneket egyedül Svédország 4 kiküldöttje képviselte s pedig G. *Setterwall*, W. *Bostrom* férfi s *Wallenberg* és *Alderstrahle* asszonyok által. A svédek játéka nagy meglepetést keltett. Kifejlett, jó stilussal dolgoznak, s különösen a volley-ban igen erősek. Az első napon *Wallenberg* mindjárt szép győzelemmel kezdette meg a svédek szereplését, meglehetős könnyedséggel győzvén *Escombe* ellen. A svédek végleges eredménye elég jónak mondható, s ők az elsők, akik a kontinensre olympiai ezüst-érmeket hoznak. A győztesek *olympiai* arany-, a másodikok ezüst-, a harmadikok bronz-érmet nyertek.

Részletes eredmények:

I. ***Férfi egyes világbajnokság.*** Ritchie w. o. G. Setterwall (Svéd) — L. H. Escombe (Anglia) 6 : 2, 6 : 3, 6 : 1. *Második forduló*: G. A. Caridia (A.) — G. Setterwall (S.) 6 : 2, 6 : 1, 6 : 1. A. W. Gore (A.) — Ritchie (A.) 4 : 6, 6 : 3, 5 : 7, 6 : 1, 6 : 4. G. A. Caridia — W. V. Eaves 7 : 5 v. l. *Döntőben*: Gore—Caridia 6 : 3, 7 : 5, 6 : 4. *Végleges helyezés*: 1. A. W. Gore (Anglia.)
2. G. A. Caridia (Anglia.)
3. M. J. G. Ritchie (Anglia.)

II. ***Férfi páros világbajnokság.*** *Első forduló*: G. M. Simond és G. A. Caridia (A.) — G. W. Hillyard és W. V. Eaves (A.) 2 : 6, 7 : 9, 6 : 4, 10 : 8, 6 : 4. *Második forduló*: A. W. Gore és H. Roper Barrett (A.) — M. J. G. Ritchie és L. H. Escombe (A.) 0 : 6, 6 : 4, 6 : 3, 6 : 3. *Döntőben*: A. W. Gore és Roper Barrett — Caridia és Simond 6 : 2, 2 : 6, 6 : 3, 6 : 3. Setterwall és Bostrona Ritchie és Escombe 4 : 6, 6 : 3, 1 : 6, 6 : 0, 6 : 3.

Végleges helyezés: 1. A. W. Gore és H. Roper Barett (Anglia.)
2. G. Setterwall és W. Bostrom (Svédorsz.)
3. M. J. G. Ritchie és L. H. Escombe (Anglia.)

III. ***Női egyes világbajnokság.*** Miss. A. N. G. Green (A.) — Miss. D. Boothy (A.) 6 : 2, 6 : 2. Frau Walenberg (Svéd) — Miss M. Coles (A.) 11 : 9, 4 : 6, 4 : 5 v. l. Miss Green — Mrs. Alderstrable (Svéd) 6 : 1, 6 : 3. Miss Eastlake Smith — Mrs. Wallenberg (Svéd) 6 : 4, 6 : 4. *Döntőben*: Miss Eastlake Smith — Miss Green 6 : 2, 5 : 7 6 : 0. Mrs. Alderstrahle — Mrs. Wallenberg 1 : 6, 6 : 3, 6 : 2.

Végleges helyezés: 1. Miss Eastlake Smith (Anglia.)
2. Miss A. N. G. Green (Anglia.)
3. Mrs. Alderstrahle (Svédország).

WIESBADENBEN május 15-én kezdődött a szokásos évi nagy nemzetközi verseny. Sport szempontjából ismét elsőrangut nyujt e verseny. Angliából *Wilding*, *Simond* és *Howard*, Ausztriából *Kinzl*, *Wessely* és a *Klima* nővérek játszanak, sőt még Amerika is képviselve van *Dodge* által, ki Párisban és Londonban oly nagy feltünést keltett. Németország természetesen legjobbjaival van képviselve: O. *Froitzheim* és O. *Kreuzer* a férfiak, dr. Neresheimerné és Krohn k. a. pedig a nők közül emelkednek ki. A mérkőzés már erősen folyik. A verseny főszáma *Wiesbaden férfi egyes bajnokságért* és a nagy serlegért igy áll:

Mäder—Krengel 6: 4, 3: 6, 6: 4; Reuber—Böshagen 6: 3, 6: 2, Rahe—Hönigmann 6: 1, 6: 0, Filoda—Annesly 4: 6, 6: 1, 6: 4. *I. forduló*: Dodge—Mannesmann 6: 1, 6: 1. Wilding—gr. Soumarakoff 6: 2, 6: 1. Roser—Benady 6: 1, 6: 1. Parpart—Rubach 6: 0, 6: 2. Howard—dr. Siedentopf 6: 1, 6: 3. O. Kreuzer—Bissing 6: 4, 5: 7, 7: 5. Gerdes—Honigmann 6: 3, 6: 2. Esser—Liendemann 6: 2, 6: 2. K. Kreuzer—Haffner 6: 3, 6: 4. Kinzl—Starke 6: 2, 6: 2. Rabe—K. Kreuzer 6: 2, 6: 1. Filoda—Lehmann 6: 0, 6: 2. Lindpainter—Baumbach 4: 6, 6: 4, 7: 5.

Wiesbaden női egyes bajnokságáért. W. Klima—Waldthausen 6: 4, 6: 3. Krohn—Kircholtes 6: 0, 6: 3. Neresheimer dr.-né—Othberg 6: 2, 6: 1, Roser—M. Klima 5: 7, 6: 3, 6: 3.

A verseny meglehetős sokáig fog tartani, mert a nevezések száma meghaladja a 200-at.

A PRÁGAI NEMZETKÖZI TENNISZVERSENYEN, — mint lapunk zárlatakor értesülünk, a Lawn-Tennisz-szövetség két kiküldöttje nagy sikerrel állotta meg helyét, amennyiben a férfi egyes hendikepben *Tóth Ede* (LTC.) győzött, mig második *Schmidt Ödön* (MAC.) lett, a férfi páros hendikepben pedig *Schmidt—Tóth* pár győzött.

Angol, francia és amerikai világhirü gyárosok u. m: Spalding, Davis, Slazenger, Jaques, Prosser, Mass & Co., Wright & Ditson stb.

Tennis-rakettjeinek

választékos raktára.

Labdaverők darabja: 5.—, 6.—, 9.—, 10.—, 11.—, 12.—, 15.—, 16.50, 20.—, 25.—, 30.—, 32.— és 40.— korona.

Tennislabdák tucatja: 8.50, 10.—, 14.—, 16.—, 18.—. és 24.— korona.

Lawn-tennisjáték teljes felszerelések: 4 személyre 65.—, 77.50, 87.—, 104.— és 143.— korona.

Tennisjáték-könyv, legujabb kiadásban.

Uj! „Diaboló játék“ Uj!

1 készlet 8 és 12 korona.

Továbbá dus választék:

football-, golf-, játék- és tornaszerek, vivóeszközök, vadászati, halászati és turistafelszerelésekben, valamint mindennemü sportcikkekben.

Teljes felszerelésekn!l árkedvezmény!

Kereskedőknek előnyárak!

— Árjegyzék ingyen és bérmentve —

Zubek Bertalan és Társa

sportcikkek áruháza

Budapest, V. ker., Muzeum-körút 29. sz.

HIVATALOS RÉSZ.

A Magyar Olympiai Bizottság.

A Magyar Athletikai Szövetség, a Magyar Labdarugók Szövetsége, a Magyar Országos Lawn-tennis Szövetség, a Magyar Evezős Egyletek Orsz Szövetsége, a Tiszai Regatta Szövetség, a Magyar Uszó Szövetség, a Budapesti Polo Club, a Magyar Athletikai Club, a Fővárosi Vivó Club, a Ferencvárosi Torna Club, a Műegyetemi Athletikai és Football Club, a Nemzeti VivóClub, a Vén Fiuk Vivó Clubja, a Magyar Si Club, a „Danubius" ujvidéki evezős egylet, az „Előre" zürichi magyar csónakázó egylet, az Esztergomi Hajós Egylet, a Győri Csónakázó Egylet, a „Maros" Aradi Evezős Egylet, a „Neptun" Budapesti Evezős Egylet, a budapesti „Pannonia" Evezős Club, a Pozsonyi Hajós Egylet, a Szegedi Csónakázó Egylet a Szentendrei Evezős-Club, a „Tisza" Szolnoki Evezős Egylet és a „Balaton" Uszók Egyesülete hivatalos közleményei

Ifjusági Labdarugók Szövetsége.

Alakult 1903-ban. Beiratási dij 5 korona, az egyletek tagdijat nem fizetnek. Szövetségi értesitő „Nemzeti Sport". Helyiség: Lido kávéház (VI. ker., Andrássy-ut 61.) különterme. Ülések vagy összejövetelek minden hétfő és szombat este. Hivatalos órák e két napon 1/2 8—1/2 10-ig. Irásbeli megkeresések a *titkár*, pénzküldemények a *főpénztáros cimére* küldendők. *Elnök:* betöltetlen; *alelnökök:* Schwarz Samu, Klenner János; *főtitkár:* Hollósy Gyula (IX., Remete-utca 38., földszt.). *titkár:* Böhm Kálmán (VII., Akácia-utca 56., III. 12.); *főpénztáros:* Kapossy Károly (VIII., Röck Szilárd-utca 17.); *pénztáros:* Ritter József; *főjegyző:* Koltai Ernő, *jegyzők:* Büchler Sándor, ifj. Kaich Dániel; *háznagy:* Juhász Mihály; *ellenőr:* Gerő Ferenc; *számvizsgálók:* Fischer Károly, Lippert Dénes, Steiner Márton; *szöv. kapitány:* Horváth János; *szöv. képviselő:* Müllender Sándor (Dob-u. 108. I. 4.).

Jegyzőkönyvi kivonat az intéző-bizottság e hó 18-án megtartott üléséből.

Jelen voltak: Goldstein János elnök, Böhm Kálmán előadó. Zsigmondi János, Koltay Ernő, Menner Ödon az 1908. évi május 17-én lezajlott MIK. és MIHK. mérkőzése a meglevő szerződés alapján ujból lejátszandó. KSC. kötelezitetik, 1 koronát a szövetség pénztárába 8 napon belül befizetni, ellenkezőleg a bajnoki mérkőzésektől felfüggesztetik.

Böhm Kálmán
szöv. titkár.

Magyar Labdarugók Szövetsége.

Elnök: Kárpáti Béla (IX., Ferenc-körut 41.) *Alelnökök:* Steiner Hugó (V., Akadémia-utca 9.) (Ujlak-Tégla- és Mészégető RT.) Füzeséry Zoltán dr. (Andrássy-ut 48.) *Főtitkár:* Malecki Román (VI, Andrássy-ut 48. II. 10.) Hivatalos órák minden szerdán este 7—8-ig az Edison-kávéház külön termében. *Titkár:* Cseke Gyula (II., Csalogány-u. 6.) *Pénztáros:* Glauber József (IV., Deák Ferenc-u. 5. Iparbank.) *Ellenőr:* Olgyay István dr. *Intéző-bizottság:* Oprée Rezső, Balogh Hugó, Vida Henrik. *Ülések:* VI., Teréz-körut 24a. sz. Edison földszinti külön termében tartatnak.

Meghivó.

A *válogató-bizottság* május hó 24-én este 7 órakor ülést tart a millenáris versenypályán.

Stobbe Ferencz s. k.
szövetségi kapitány.

Kivonat az intéző bizottságnak 1908. május hó 18. tartott ülésének jegyzőkönyvéből.

Igazoltattak, illetve tudomásul vétettek a következő mérkőzések:

1908. április 19. Főv. TC.—Typ. Sp. E. 2:1, barátságos.
1908. április 20. UTE.—Főv. TC. 1:0, barátságos.
1908. május 3. ETVE.—Kassai Munkás TE. 15:0, északi kerületi bajnokság.
1908. május 3. BTC., FTC., MTK. kombinált csapat—Grazer Ath. Sp. Cl. 3:1, egyletközi.
1908. május 3. Nemz. Sp. Cl.—UTE. 1:0, barátságos.
1908. május 10. MTK. I.—MAC. I. 3:1, I. oszt. bajnokság.
1908. május 10. FTC. I.—UTE. I. 2:0, I. oszt. bajnokság.
1908. május 10. Főv. TC. I.—Typ. Sp. E. I. 5:1, I. oszt. bajnokság.
1908. május 10. 33FC. I.—URAK. I. 2:1, II. oszt. bajnokság (megismételt mérkőzés).
1908. május 10. Nemz. Sp. Cl. I.—TLE. I. 3:0, II. oszt. bajnokság.
1908. május 10. UTE. II.—FTC. II. 2:1, I. oszt. szövetségi dij.
1908. május 10. MTK. II.—MAC. II. 5:0, I. oszt. szövetségi dij.
1908. május 17. FTC. I.—BTC. I. 1:0, I. oszt. bajnokság.
1908. május 17. III. Ker. T. és VE. I.—Köb. TE. 1:1, II. oszt. bajnokság.
1908. május 17. KAOE. I.—URAK. I. 2:1, II. oszt. bajnokság.
1908. május 17. BTC. II.—FTC. II. 4:0, I. oszt. szövetségi dij.
1908. május 17. III. ker. T. és VE. II.—Köb. TE. II. 2:1, II. oszt. szövetségi dij.
1908. május 17. Kolozsvári Athl. Klub—Kolozsv. Vasutas Sp. K. 5:0, keleti kerületi bajnokság.
1908. május 17. Kassai Akad. Sp. E.—Kassai Athl. Cl. 4:3, északi kerületi bajnokság.
1908. május 17. UTE.—TLE. 5:1, barátságos.

A Kolozsvári Akadémiai Sportkör és a *Kolozsvári Athletikai Klub* május hó 10-én féibeszakitott keleti kerületi bajnoki mérkőzés hátralevő 30 perces idejét nevezett egyesületek 1908. évi junius hó 15-ig okvetlenül lejátszani tartoznak s ebbeli megállapodásukról a szövetség intéző-bizottsága irásban értesitendő. A *KKTK. Sp.* május hó 12-én 35/908. alatt benyujtott kérelme, mint tárgytalan, elutasittatik.

Typographia Sp. Cl. azon bejelentésére, hogy a május hó 10-ére kisorsolt I. oszt. szövetségi dijat lemondja, 2 pont a Fővárosi Torna-Club II. csapata javára iratik.

Magyar Uszó-Egyesület azon bejelentésére, hogy a május hó 10-én a KAOE. I. és II. csapatokkal, a május hó 24-én pedig a TLE. I. és II. csapatokkal tartandó II. oszt. bajnoki és szövetségi dijmérkőzéseket lemondja, 2—2 pont a KAOE. I. és II., illetve TLE. I. és II. csapatok javára iratik.

Minthogy a *MTK.* a május hó 14-én tartandó Corinthian vándordijmérkőzésről lemondott, a *Nemzeti Sport-Club* győztesnek kinyilvánittatik és egyben utasittatik, hogy a Corinthian vándordij *döntő mérkőzést*, a *FTC.*-al való közös megállapodáshoz képest, junius hó 7-én a margitszigeti sporttelep pályáján játsza le. Azon esetben, ha a junius hó 7-én megállapitott terminus betartása netán akadályokba ütközne, a *FTC.* és a *Nemz. Sp. Cl.* közösen bejelenteni tartoznak, hogy a döntő mérkőzést, a nyári szünet előtt, mely napon játszák le?

A *Pozsonyi Torna-Egylet*-nek Szvatek Ede játéktilalma ügyében beadott kérelme, mint tárgytalan, irattárba tétetett azzal, hogy az intéző-bizottságnak korábban kimondott határozata fentartatik.

Eperjesi Torna és Vivó-Egylet beadványára a *Kassai Akadémiák Sport-Egyesülete* is és a mérkőzésen szerepelt biró is felszólittatnak, hogy Kriszt István (ETVE.) játékos ügyében nyilatkozzanak. — A Kassai Akad. Sp. E. és az ETVE. között április hó 26-án meg nem tartott bajnoki mérkőzés, — mindkét egyesület közös költségére, illetve esetleges korábbi megállapodásukhoz képest, — Kassán *1908. évi junius hó 15. napjáig* a pontok elvesztésének terhe alatt feltétlenül lejátszandó és a nevezett egyesületek ebbeli megállapodása az intéző-bizottsággal haladéktalanul közlendő.

Az intéző-bizottság *Vangel* (MAC.) és *Szántó* (MTK.) játékosokat, a *MTK.—MAC.* május hó 10-én megtartott bajnoki mérkőzésen tanusitott viselkedésük miatt: szigoruan megdorgálja.

Malecki Román s. k.
főtitkár.

Igazoltattak 1256-tól—1206-ig: Kolozsvári AC.: Gotthard János, Gonosz Béla, Moldován István, Nemes Tibor, Tischler Elemér. — Szegedi AC.: Miklós Károly. — Törekvés Sp. E.: Nusser Jenő. — A Lithographia FC.: Glancz Dezső (a Typ. Sp. C.-ból), Neumann Ernő. — Typ. Sp. C.: Kanyecurek István. — Főv. TC.: Pollák Vilmos.

Cseke Gyula, titkár.

Szerkesztői üzenetek.

O. M. MISKOLCZ. Halmay 1906-ig tényleg láb nélkül uszott, tavaly azonban az ausztráliai eredetü crawl-tempót kezdte használni, melybe idén már teljesen beleszokott. A magyar tempó lényege, hogy a lábmunkát teljesen kiaknázatlanul hagyja, azon elv alapján, hogy a láb felhuzása által okozott pillanatnyi megállásból származó veszteséget nem kárpótolja a rákövetkező fokozott erejü előreszökellés. Csupán a kar és a kéz dolgozik. Utalunk egyébként a Magyar Vizi Sport 1907. évi 10. és 11. számaiban Sparrow tollából megjelent „A magyar tempó" cimü elméleti szakcikkre.

RÉGI USZÓ. Szives elismerő szavaiért hálás köszönet. Nagyon örülünk, hogy egy véleményen vagyunk. A training- és versenyrendezés körüli nehézségeket igen helyesen emeli ki, de terve terep, anyagi és egyéb szempontból bajosan vihető ki. Az augusztusban vagy szeptemberben megnyiló nyár-utcai Hungária-uszoda egyébként gyökeresen javit majd a helyzeten. — Gut Nass!

Lawn-tennis. Football.

Angol és magyar sportjátékok összes kellékei. Teljes lawn-tennis felszerelések. Amerikai, angol és francia **prima raketek**. Wright und Ditson, Slazenger, Ayres, Sykes, Davis, Bussey, Prosser, Jaques, Mass & Cie, Williams stb. gyárosok raketjei. Raketjavitások elsőrangu szakmunkás által. Versenylabdák. Slazenger, Standard, selected, Ayres, Champion, Sinnet, Climax stb. Közép és bekeritő hálók stb. Oszlopok. Raketprések. A Magyar Országos lawn-tennis szövetség hivatalos játék- és versenyszabályai. Versenyjegyzőkönyvek.

Uj „Diaboló-játék“ minden kivitelben.

Hitelesitett athlétikai sportcikkek egyedüli főraktára.

Tornaszerek. Valódi olasz Perez-féle **vivóeszközök.** Izomerősitők. Hockey, Golf, Lovas, Polo, Croquet.

Sportöltözékek és felszerelések legnagyobb raktára. Képes sportárjegyzék ingyen és bérmentve.

Kertész Tódor

sportüzlete

BUDAPEST, IV., Kristóf-tér.

Állandó sportkiállitás.

Sport-, diszmű- és játékárúk.

Utazási és háztartási cikkek.

Alapittatott 1861-ben.

KÖHÖGÉS ELLEN a legjobb

CONTRATUSSIN

BAYER

Pasztilla-alakban is kapható!

A legcélszerübb arc és kézkenőcs a

PARK-CLUB CRÉME.

Vörös kereszt gyógyszertár, Budapest, VI., Andrássy-út 84.

SIMON PÁL

PÁRIS SZÁLLODÁJA

BUDAPEST, Váci-körút 25. sz.

Jóhirnevü szálloda 100 szobával. Sportegyletek leszállóhelye. A margitszigeti sportteleptől $^1/_4$ órányira. Direkt villamos összeköttetés az összes sporttelepekhez.

A sportot üző közönség előtt a

THERMOS

palack nélkülözhetetlen. Télen a meleget melegen, nyáron a hideget hidegen tartja tüz és jég nélkül.

Kérjen árlapot a

Geittner és Rausch

cégtől

Budapest, VI., Andrássy-ut 8.

hol a sport összes ágazataiba vágó minden cikkből állandóan nagy raktár van.

THERMOS.

OLBRICH L.

magyar football- és sportkülönlegességek árjegyzéke kivánatra ingyen és bérmentve.

Budapest, VI., Teréz-körút 6.

TELEFON: 80—44.

Olvassuk a

„SPORTTUDÓSITÓT“

Megjelenik minden hétfőn kora reggel. Tartalmazza a vasárnapi összes eredményeket, kapható minden tőzsdében

---

HALUSKA PÉTER

ércfényező és mázoló

Budapest, VI., Andrássy-út 77.

(Rózsa-utca sarok.)

Fürdőkádak és vasbutorok fényezése. Elvállal minden e szakmába vágó munkákat, u. m.: épületek, kávéházak, szállodák és mindennemü butorok festését és erezését a legegyszerübb kiviteltől a legfinomabb kivitelig.

EGYESÜLETI TÜZZOMÁHC

JELVÉNYEK

JEROUSCHEK K.

BUDAPEST VI. KIRÁLY-UTCZA 15.

HAZAI GYÁRTMÁNY.

MLAKA JÁNOS

KÁRPITOS ÉS DISZITŐ

BUDAPEST, VI., Csengery-u. 30.

Modern izlésü butorokat, fantasztikus diszitéseket készit. Elvállal javitásokat fürdő- és nyaralótelepeken.

TOPOR ENDRE

ÉPÜLET- ÉS BUTOR-ASZTALOSMESTER.

BUDAPEST

VI., EÖTVÖS-UTCA 30. SZ.

Készit mindennemü butort régi és uj stilusban, belső épitészeti munkát, üzletberendezést, portált terv szerinti kivitelben. Antik butorok utánzását és javitását pontosan elkészíti.

BÁRDI JÓZSEF

AUTOMOBIL R.-T.

Budapest VI., Mozsár-utcza 9. sz.

A **kiállitás** látványossága

HELYSZÁM
15

BERLIET

HELYSZÁM
15

AUTOMOBIL

Gyors a síkon, gyors a hegyen,
kevés benzin-és gummi-fogyasztás,
zajtalan járás.

Légrády Testvérek, Budapest.

VI. ÉVFOLYAM. 22. SZÁM.

Nemzeti Sport és az Automobil

A MAGYAR ATLETIKAI CLUB

V. Nemzetközi Lawn-Tennis Versenye

május 29-től junius 5-ig.

MARGITSZIGET. A legkiválóbb nemzetközi játékosok részvételével. **MARGITSZIGET.**

S. Erben & Arnold Friedmann

A Monarchia legnagyobb szaküzlete:

AUTOMOBIL- FELSZERELÉSEK és :: KELLÉKEKBEN. ::

„Erbengyujtó“ elektromagneses gyujtók.

Antiderapant „Houben“ ❁ „Englebert“ Pneu.

Árjegyzék ingyen!

Sürgönycim: ERBENZÜNDER. WIEN, I., Stuhenring 14. Telefon: 20.539.

Tennis-raket javitó, tennis-pálya készitő és felszerelő.

Macher Rezső

lawn-tennis, sportüzlete

BUDAPEST

IV., Koronaherceg-utca 3.

(Az udvarban.)

Bátorkodom még szives figyelmét felhivni a most sajtó alatt levő árjegyzékemre. A világhirü J. & S. Scheffield raketek egyedüli raktára Magyarország részére.

Karátsonyi Mamy grófnő a pony-gátverseny győztese.

Tusnádfürdői ❁ ❁❁ Sporttelep.

Igazgató-tulajdonos

FILIPP ENDRE

Központi iroda:

VII., Városligeti fasor 7. sz.

Megnyilik 1908. junius 15-én.

Vasutállomás, posta, távirda, telefon.

Vivás, uszás, evezés, svédtorna, athletika, lawn-tennis, céllövészet, galamblövészet, vadászat, halászat.

Téli sportok:

ski, bobsl igh, tobogán, skeleton stb.

Légfürdők, napfürdők.

Étterem, kávéház, szállodák minden kényelemmel.

Országos és nemzetközi versenyek.

Hölgyszalon, játéktermek.

KODAK

gépek elismert elsőrangu kamarák.

Napfény melletti előhivó készülékek 6·50 K.-tól feljebb.

Minden jobb szaküzletben kaphatók.

KODAK, Gesellschaft, m. b. H. Wien, I., Graben No. 29.

Szám garage

Delaunay-Belleville gyár vezérképviselője.

VI. Nagy János-utca 5. Telefon: 101—56.

Legrégibb magyarországi automobil javitó műhely. Preciziós munka, szolid árak. Modern garage. Automobil-anyag, pneumatik-, olaj-, benzin-raktár.

Jókarban lévő használt automobilok jutányos árban.

Egyes szám ára **30** fillér, (vidéken **32** fillér).

Vevőink kézikönyve.

Ne mulassza el megtekinteni a kiállításban a

DUNLOP

abroncsot.

DUNLOP

10 másodperc alatt
le- és felszerelve.

Magyarországi vezérképviselet:

VAS GÉZA és FIA

Budapest., VI., Liszt Ferenc-tér 6.

sürgönycim: DUNLOP. Távbeszélő: 65—43.

VI. évfolyam. 1908. május 30. 22. szám

AZ AUTOMOBIL

a „Magyar Automobil Club“ és a „Magyar Motor Club“ hivatalos lapja.

Főszerkesztő: FRIEDRICH NÁNDOR | Felelős szerkesztő: LINDNER ERNŐ | Főmunkatársak: BIRÓ ALAJOS és HOLUB JÓZSEF | Szerkesztőség: Budapest, VIII., Esterházy-u. 6.

IV. Nemzetközi Automobil Kiállitás.

Az automobil-kiállitás állandó érdeklődés tárgyát képezi és naponta nagyszámu érdeklődőt von a városligeti iparcsarnokba. *József* főherceg Ő Fensége másodszor is meglátogatta a kiállitást és igen behatóan tanulmányozta az egyes kocsikat. A kiállitást többek között gróf *Andrássy* Gyula belügyminiszter és az arisztokráciának még számos előkelő tagja látogatta meg. A bécsi nemzetközi épitész-kongresszus tagjai testületileg látogatták meg a kiállitást, ugyszintén az Országos Gépész-szövetség tagjai és számos szakiskola hallgatósága. A látogatottsággal tehát meglehetünk teljesen elégedve. E héten már igen sok vétel is történt,

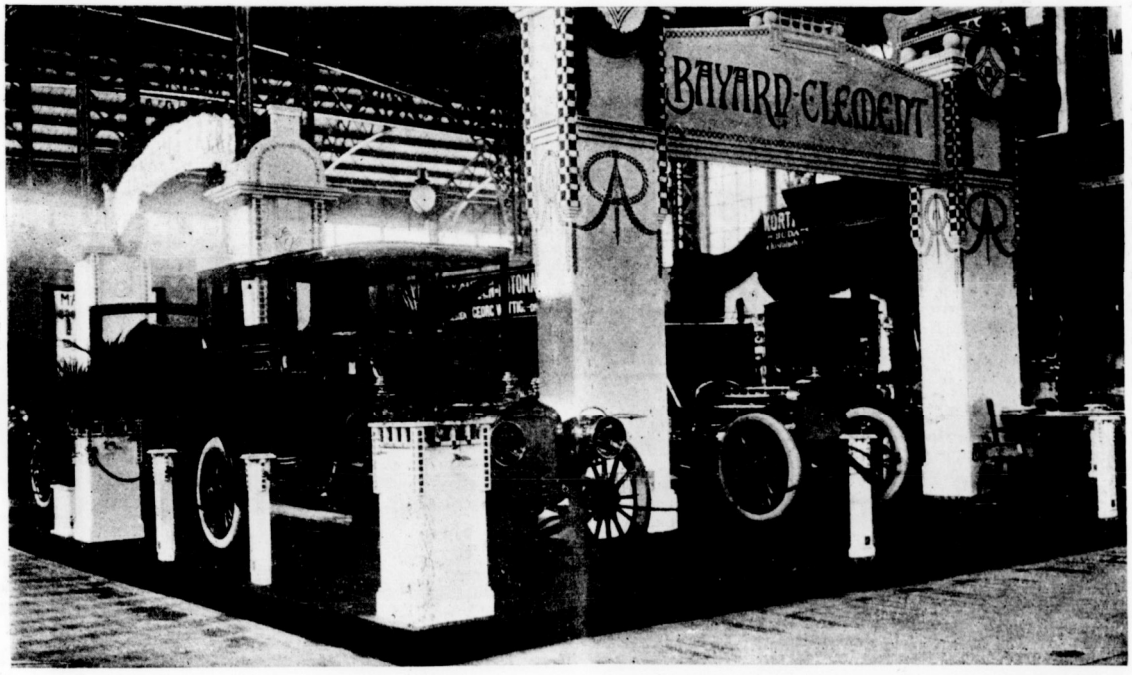

a nagyobb cégek között mindegyik adott el kocsit, sőt egy cég, a *„hatszor eladva“* szövegü táblával is kidiszithette standját. Megemlitjük még, hogy a kiállitásra még a hét folyamán ujabb kocsik érkeztek és a Bárdi, Benz, Perliet, Raf standok most teljesen felszerelve állanak az érdeklődők rendelkezésére. Az egyes standok mult számunkban meginditott leirását a következőkben folytatjuk:

BAYARD A. CLEMENT kiállitása összesen három kocsit tartalmaz. Első helyen emlitendő egy elegáns 50/65 lóerős liumsine lánchajtással, Bosch gyujtással, fémkapcsolással. A kocsi erőssége mellett aránylag könnyü, karosszeriája tetszetős, sötétszinüre van lakkozva. Természetesen négy sebessége és hátramenete is van e kocsinak. A stand további érdekes kiállitási tárgya egy 9/11 lóerős kardanos kéthengeres taxaméteres bérkocsi, amely aránylag csekély benzin és pneumatikfogyasztás mellett városi használatra elegendő nagy sebességet fejt ki és teljesen üzembiztos. A kocsi igen célszerü használati kocsinak látszik. Látható azonfelül egy 35 lóerős kocsi, fényezett kiállitási chassisja. Kivitele igen precis munkára mutat s szerkezetében lényegileg az 50/65 lóerős kocsival egyezik.

A MAGYAR BENOIDGÁZ R. T. kiállitása egy teljesen felszerelt középméretü Benoidgáz készüléket és egy kis mintakészüléket mutat. A gáz fejlesztése könnyü szénhidrogénekből levegő átnyomása által történik. A nyomást suly segitségével érjük el. Megjegyzendő, hogy e világitási mód bármely más világitási módnál olcsóbb és ugyanugy alkalmazható, mint a gázvilágitás (Auer-harisnyákkal). A cég különben a villák és kastélyok egész sorozatát látta el e pompás és olcsó világitással. József főherceg látogatása alkalmával teljes megelégedését fejezte ki a céget képviselő *Liszai* Ottó igazgatónak, megjegyezve, hogy a kis-jenői kastély is Benoidgáz-világitással van ellátva.

A BERNA-GYÁR (képviselők *Jakab* és *Hegedüs*, Budapest) egy 16/18 lóerejü 2500 kg. teherbi-

BÁRDI JÓZSEF

Automobil Részv.-Társ.

BUDAPEST

VI., Mozsár-utca 9. szám

(a fővárosi Orfeum mellett.)

SÜRGÖNYCIM: PNEUMATIC.

INTERURBAN TELEFON 41—00. SZÁM.

Automobil-felszerelési cikkek

és alkatrészek,

Lámpák, Kürtök,

Pneumatikok,

Antidérapántok. Árammérők,

Jelzőkészülékek,

Szerszámok, Kenőanyagok,

Szemüvegek, Órák,

Ruházatok,

stb.

Helyszám 15. Helyszám 15.

Javitások saját műhelyemben pontosan és legjutányosabban eszközöltetnek.

rásu, 20—25 kilométer sebességgel járó teherkocsi-chassist állitott ki, mely baloldalt elől hajtókoronggal van ellátva, ugy hogy nemcsak szállitásra, hanem cséplő- vagy egyéb gazdasági gépek hajtására is felhasználható. Rendkivül szilárd és komoly munkának látszik. A teherkocsikról jövő számunkban megjelenő bővebb megbeszélésben még rátérünk e kocsira.

A DELAUNAY-BELLEVILLE-GYÁRAT itteni vezérképviselője *Szám* Géza képviseli, a sárga műrózsákkal és pálmákkal diszitett szép standon. Chassist e standon nem látni, amin nem is csodálkozunk, mert hisz a Delaunay-kocsiknál a külső, mely a kocsiknak a „legbájosabb" melléknevet vivta ki, legalább oly fontos, mint a belső. A kiállitott kocsik mind zárt limousinok és sötétre vannak lakkirozva, ami rendkivül előkelő külsőt kölcsönöz nekik. A kiállitott szállitókocsi szinte tulelegáns. A kocsik négyhengeresek, a könnyebbek kardannal, a nehezebbek lánccal hajtva.

Hengerei külön vannak öntve. Szerkezeti különlegességeket e motornál nem látunk, de az egész az abszolut szolid és erős munka benyomását teszi, azt lehetne mondani egyik magyar szakértőnk szavaival: „oly szilárdan van szerkesztve, mint egy gőzgép." Látszik rajta, hogy Delaunay-Belleville, Franciaország egyik legnagyobb gépgyárosa. A szép kocsikból hir szerint máris eladtak néhányat.

DÉNES ÉS FRIEDMANN-cégnek mutatós kis standja a szökő-kuttól jobbra, mindenekelőtt a D. F. világhirü präciziós golyós csapágyainak mintakollekciójával kelti fel érdeklődésünket. Ezen golyóscsapágyak a legkülönbözőbb kivitelben találhatók a standon. Ágyazatuk tudvalevőleg 160 kg., szilárdságu különleges chromnickel-acélból készül, keretbe foglalt golyós csapágya a többi golyós csapágyakkal szemben a golyók nagyobb száma által tünik ki. A *Bosch*-gyujtás, melyet már régebben ismertettünk lapunkban, különböző formában van a standon képviselve. Előnyeiről felesleges e helyen beszélni, csak megemlithetjük, hogy a gyujtás szikraalkotó képességéről a standon kiállitott és kézi forgattyuval ellátott készüléken bárki meggyőződhetik. Végül még a Longuemare-féle porlasztót és a szintén a cég által képviselt autogen forrasztó-készüléket emlitjük a stand nevezetességei közül.

A „HELIOS" által képviselt RAF. (Reichenberger Automobilfabrik) egy 24/30 lóerős chassist, egy kettős phäetont és egy limousinet állitott ki. Ez a fiatal gyár igazán ügyes, néha merész, de mindig helyes részletmegoldásokkal és jó általános elrendezéssel mindenkinek osztatlan elismerését vivta ki.

A párosával öntött 4 hengerü motor forgattyutengelye három hatalmas golyós csapágyban fut (egy ily tengely a csapágyakban együtt külön is ki van állitva); a kipuffogó-szelepoldalon a Bosch-magneto és a vezértengelyről vertikális tengelylyel hajtott olajszivattyu, a szivóoldalon a porlasztó és a hütővizszivattyu vannak elhelyezve. A hütő mögött levő ventilátor teljesen burkolt fogaskerékhajtással bir, ami annak müködését biztositja. A ventilátorként alakitott lenditőkerékben a belső-kupos tengelykötés van elhelyezve, melylyel egy rövid, jól megméretezett kettős csuklós tengelylyel van a Mercedes-kapcsolásu 4 sebességgel és egy hátramenettel ellátott sebességváltó összekötve. Ez utóbbi egy egész külön, a fővázra erősitett segédvázon nyugszik, mely az összes kapcsoló- és fékrudazatot és emelőket is hordja. Ugyanerre a vázra van rugósan felfüggesztve a hátsó hidnak felfüggesztő tartója, mely sajtolt acélból van. A váz hátulsó, ferde merevitésekkel is ellátott része az igen erős hátsó hid számára fel van emelve. A cardancsuklók bőrrel vannak áthuzva.

Dénes és Friedmann.

A

„NEUE AUTOMOBIL GESELLSCHAFT"

GYÁRTMÁNYA

N. A. G.

Luxus, teher, omnibus, városi szállitó kocsik.

Bárdi József Automobil R. T.

BUDAPEST, VI., Mozsár-utca 9. szám.

15. helyszám (Stand) Iparcsarnok kiállitási terület.

A tengelyváltón két külön-külön pedálokkal működő fék van, melyek egyikének használatánál a tengelykötés is kikapcsoltatik. A hátulsó rugózás ¾ elliptikus rugókkal bir.

KELLNER ÉS SCHANZER az *Opel-Darracq*-kocsik képviselőiként állitottak ki egy 10 lóerejü kettős phaetont és egy 22 lóerejü sötétvörös szinüre lakkozott phaetont. Alváza igen erős szerkezetü, szelepjei kétoldalt vannak elrendezve és könnyen hozzáférhetők. Gyujtása leszakitó és akkumulátoros, utóbbi mint tartalékgyujtás szerepel. A kocsi-regulator megakadályozza, hogy a motor hirtelen kikapcsolásánál a fordulatszám tulmagasra ne emelkedjék. A karburátor igen érzékeny és takarékos, megengedi a motor fordulatszámának körülbelül 200-ig való leszállitását. Igen célszerü a hütő elrendezése, amely az Opel-müvek saját gyártmánya. A kocsik karosszeriája igen tetszetős.

A LORRIANE-DIETRICH-CÉG 40—50 lóerős láncbajtásu chassisja párosával együvé öntött 4 hengerü motorral bir, kétoldalu szelepelhelyezéssel. A szivószelepoldalon a carburator és a magneto, a kipuffogó oldalon a centrifugal hütővizszivattyu és az olajszivattyu vannak elhelyezve. A motor elején levő ventilator rugós szijfeszitővel van felszerelve.

A ventilatorként kiképezett lenditőkerék agyában a lamellás tengelykötés van elhelyezve; ennek pedálja kétrészü s lenyomáskor először a gázt fojtja. A sebességváltó kulissás kapcsolásu s négy fokozatu. A differentiáltengelyen, két vizzel hüthető fék van: a fékpedál lenyomásakor egy külön tartóból viz folyik az üreges féktárcsa belső palástjára. A kézifék kiegyenlitő szerkezettel hat a hátulsó lánckorongok agyaira. Ugy az elölső, mint a hátulsó tengely amortisseurök-

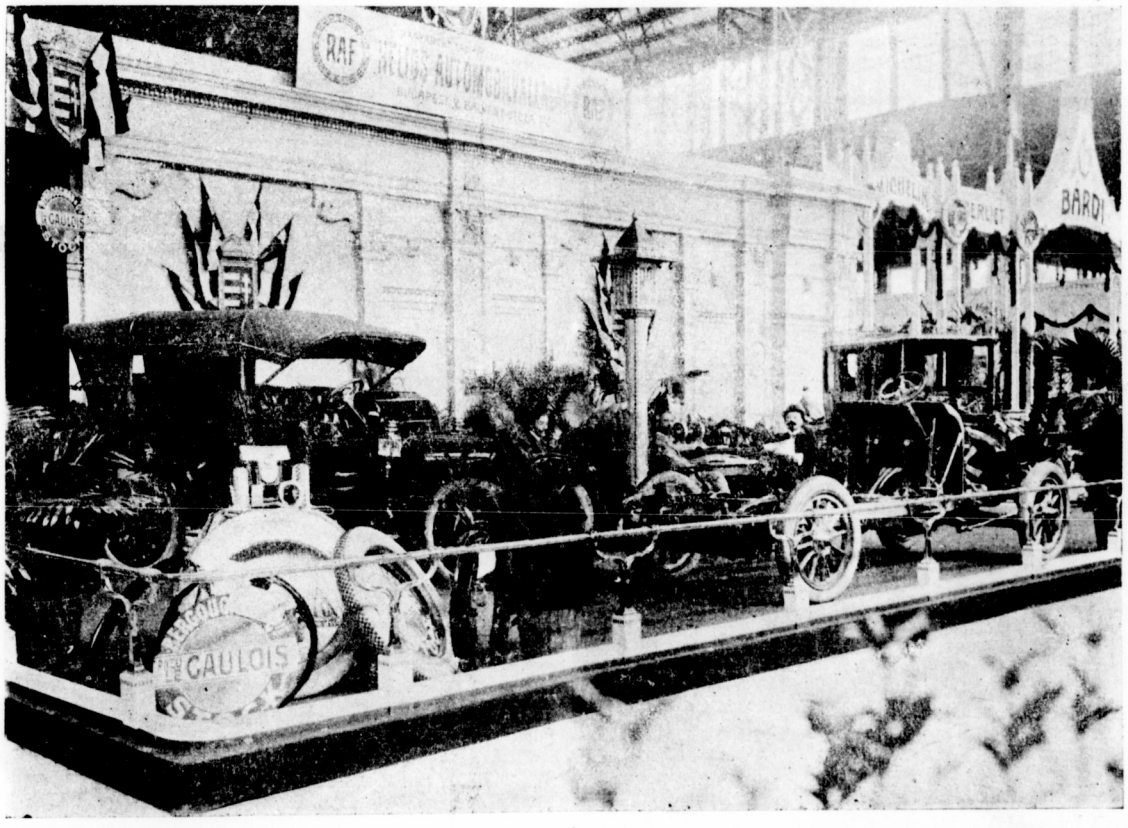

A torinói LANCIA-gyár chassisja a szakértők figyelmét magára forditotta. A 16 lóerős, párosával együvé öntött 4 hengerü motor egyoldalu szelepelhelyezéssel, nagyfeszültségü magneto-gyujtással, Lancia porlasztóval bir. Az olajozás kényszerelosztó-tolattyuval történik. A ventilator-lenditőkerékben lamellás tengelykötés van s ezután közvetlenül a 4 sebességü, kuiissás kapcsolásu, egy differentiálfékkel ellátott sebességváltó következik. A hátsó (cardanos) hid felfüggesztése egy nagyon ügyesen megerősitett, sajtolt acéllemez-tartóval történik. A kézi keréken levő kis korong a gázszabályozást végzi, mig a gyujtás önmüködően áll be a motor fordulatszámának megfelelően. Az elölső tengely V-keresztmetszetü és acéllemezből van sajtolva; az alváz, különösen a középen, igen erős és kitünően van merevitve. A hátsó, ¾ ellyptikus rugók a hátulsó kereszttartón vannak elméletileg a leghelyekel van ellátva. Az acéllemezből sajtolt tartók merevitő rudakkal vannak ellátva.

Az alvázon kivül kiállitott két limousine, egy landaulet, egy kettős phaeton és végül egy omnibusz izléses kiállitásukkal tüntek ki.

A szerelékfalon egy a kettős gyujtáshoz szükséges tekercs van szerelve, melyen egyuttal az át- és kikapcsoló van.

Egy 16/20-as limousine egy landaulet és egy kettős phaeton gyönyörü kiállitásukkal csak növelik a hatást.

MISURA ÁGOSTON egy rendkivül szép, világosszürke bőrpárnázott Roi de Belge négyüléses phaeton-karosszeriát állitott ki, amelynek szolid munkája és elegáns kivitele a magyar kocsiépitészet remekévé avatják. Ugy értesülünk, hogy a cég a legkülönbözőbb ugy zárt, mint nyitott karosszeriák gyártását vállalja

RAF

Legjobb turakocsi. Egyetlen tipus 24—30 lóerejü.

A teljes kocsi, kettős phaeton karosszeriával, fedéllel és fényvetővel ára . . . 16.000 korona.

Reichenberger Automobilfabrik
Reichenberg (Csehország).

Puch gyártmány világcikk.

Az 1908. évi uj typusok már elkészültek:

9/10 HP álló két hengeres, 14/16 HP négy hengeres, 20/25 HP négy hengeres

automobilok

elektromágnes szakitó gyujtással, kivánatra gyertya, elő- és utógyujtásra állitható.

Feltünést kelt a motor egyszerü szerkezete.

A szelepfedők egyszersmind gyujtókarimáknak vannak kiképezve, a szakitórudak bajonet-závárzattal, a szelepek egy mozdulattal szabaddá tehetők és a gyujtás elállitása nélkül hozzáférhetők.

Vezérképviselő: **Puch Márton**, Budapest, VII., Erzsébet-körút 48.

el s ha mindegyiknek kiállitása olyan, mint a kiállitotté, ugy valóban melegen ajánlhatjuk a magyar vevőknek.

A PANHARD-LEVASSOR alváza konstruktiv részleteinél fogva külön tanulmány tárgyát képezhetné. A 30 lóerős motor 4 különálló hengerü, melyeken a szelepek kétoldalt vannak elhelyezve. A hütőviz vezetéke igen érdekes; ugyanis a viz egyik hengerből a felül levő kivezető csövön jut a következő henger fejébe. A vizet centrifugal-szivattyu hozza mozgásba. A szivó oldalon levő módositott Krebs-porlasztó hydraulikus levegőszabályozással bir; a hütővizszivattyu nyomócsövéből egy elágazás a karburator egy membránja alá vezet s azt aszerint, hogy a szivattyu (tehát egyuttal a motor) fordulatszáma nagyobb vagy kisebb, jobban, vagy kevésbbé emeli s ezzel a levegőnyilásokat szabályozza. A kipuffogó szelepeket vezérlő tengely hosszirányu eltolásával a szelepemelkedés fázisa eltolható, a motor tehát mint kompresszor fékez is; ami hosszu lejtőkön a legkényelmesebb fékezés, tekintve, hogy a fékezés okozta káros meleget a hütőviz vezeti el, de meg a motor ezalatt jobban le is hül. Ez a fékezés szabályozható.

Két 30, illetve 35 lóerős kettős phaeton öblös, kényelmes kocsiszekrényekkel keltett figyelmet.

A PEUGEOT-céget a kiállitáson a *Velodrom Automobil Garage Vállalat* képviseli. Nagy érdeklődést kelt különösen a kiskocsik „*Florio*“ serlegének győztes tipusa, a 9 lóerős egyhengeres Lion-Peugeot voiturette. E kis kocsi valóban tipusa a könnyü, de amellett erős kis kocsinak. Három sebessége 12.9, 23.8 és 41 km., továbbá 9 km.-es hátramenete meglehetős sokoldalu használatot biztositanak a kocsinak. A kocsi méretei megengedik, hogy 4 üléses karosszeriával kényelmesen felszerelhető. Kisebb tipusa a 6/7 lóerős voiturette csupán háromüléses és szerkezetileg teljesen ugyanaz. A standon volt látható egy 30/40 lóerős Peugeot-chassis is, négyhengeres, lánchajtásu és Longuemare hütővel van ellátva. A motor kettesével együvé öntött négy hengerből áll és mint a voiturette is a Peugeot-gyár rendkivül gondos munkáját láttatja. Nem soká volt a kiállitáson, mert vevője akadt csakhamar. Ugyanezen standon látható a Palmer-féle kötél (zsineg) pneumatik, amelynek az eddigi vászonbetétes pneumatikokkal szemben bizonyos előnyöket tulajdonitanak. Emlitendők

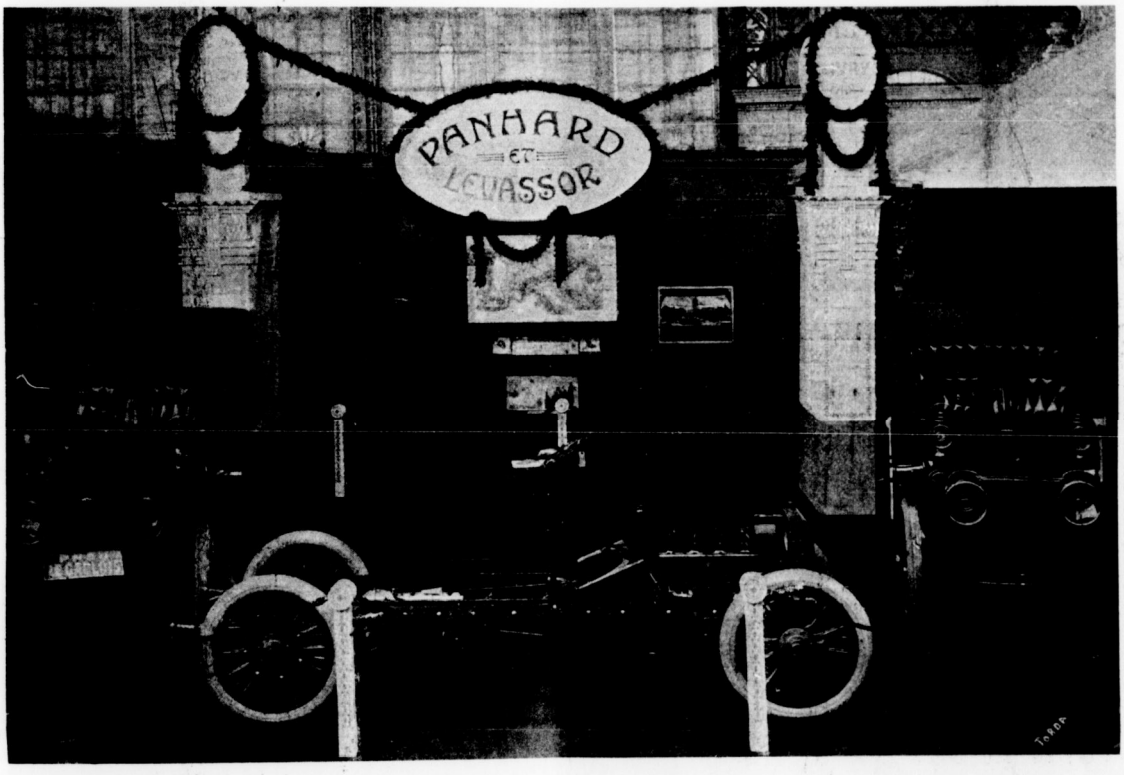

A gyujtás nagyfeszültségü magnetoval történik; ugy ennek, mint a porlasztónak kézi szabályozása a kormánykeréken levő két kis forgatható dobbal történik.

A bordás, csöves, trapezalaku hütő mögött ventilator van, mely a motortengely szijdobjával hajtatik; ugyanerről hajtható egy dinamógép, mely akkumulátorok töltésére alkalmas.

A ventilator-hütős lendkerék agyában van a lamellás tengelykötés; a négy fokozatu sebességváltó egyenes kapcsolásu és differentiáltengelyén egy lábfékkel bir. A hátsó kerekek láncdobjaiban levő kézi fék kenderkötél-kiegyensulyozással bir, ami állitólag tartósabb a drótkötélnél. Bármely fék meghuzásakor a tengelykötés is kikapcsolódik. Az alváz acéllal pántolt fából van.

még az ismeretes Samson antiderapant, továbbá a Michelin pneumatikok különféle fajai is.

A PHÖNIX AUTOMOBILMŰVEK (Podvinecz és Heisler) standja e törekvő magyar gyár több tipusát mutatja be, melyek ugy a szerkezet szolidsága, mint a kocsik csinos külseje által tünnek ki. A 24—26 lóerős chassis négyhengerü, motorjának hengerén párosával vannak együvé öntve. Az egymás közt kicserélhető szelepek a henger egy oldalán vannak; ugyanezen vannak a carburator és a centrifugal hütővizszivattyu, mig a nagyfeszültségü uj kettős Bosch-gyujtás magnetoja a motor másik oldalán foglal helyet. Az olajozást egy kis fogaskerék-szivattyu végzi elágazó csővezetékkel. A csinos alaku hütő mögött nagyméretü ventilator van, mely a motortengelyről szijjal hajtatik. A belső kupos tengelykötéssel kap-

Martini

Turakocsik. — Városi kocsik. — Bérkocsik. — Voiturettek.

AUTOMOBILES

MARTINI

Grande marque nationale

St. Blaise (Suisse) Svájcz.

BENZ

a legkiválóbb, legrégibb gyártmány.

18, 28, 40, 70 lóerő.

Magyar Benz Automobil-gyár

Budapest.

csolt sebességváltó kulissás kapcsolásu és 4 sebességi fokozattal bir; differentiáltengelyén egy fék lábbal hozható müködésbe. A hátsó kerekek lánctárcsáin belül a kétpofás fékek vannak elhelyezve.

A RÖCK-GYÁR standja láttára méltán büszkeséggel gondolunk hazai iparunkra; egy 16 lóerős postaszállító-kocsi és egy 40 lóerős limousine, mely a postaigazgatóság tulajdonát képezi s különböző vezetékvizsgáló mérőeszközzel is fel van szerelve, megállják a versenyt a külfölddel.

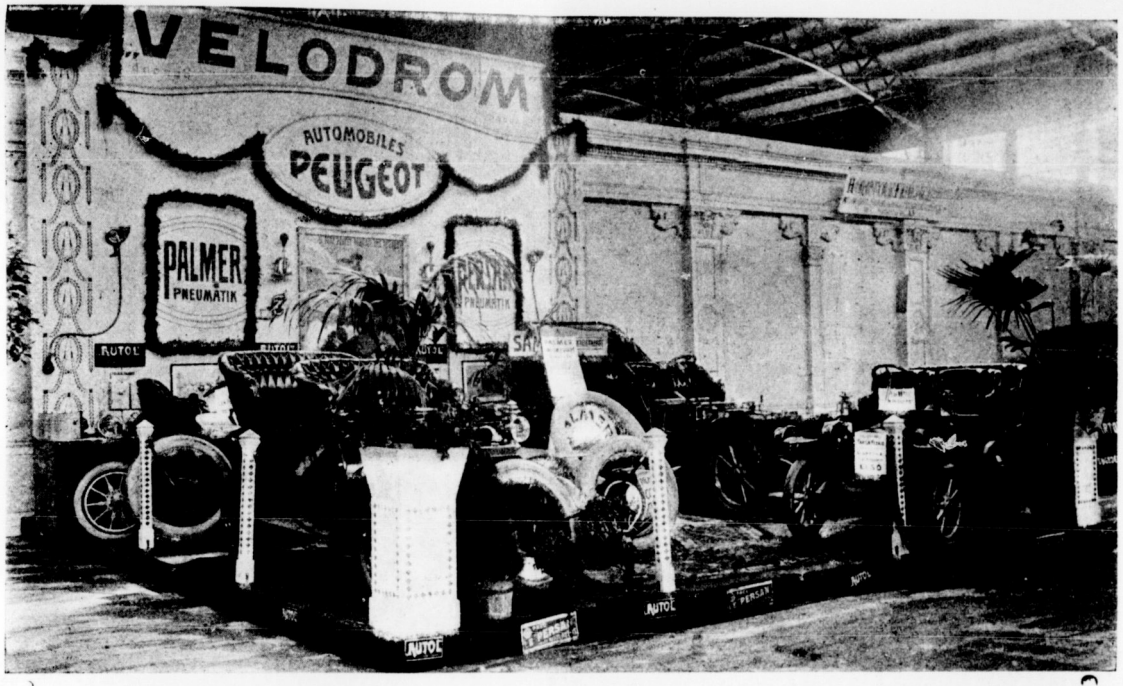

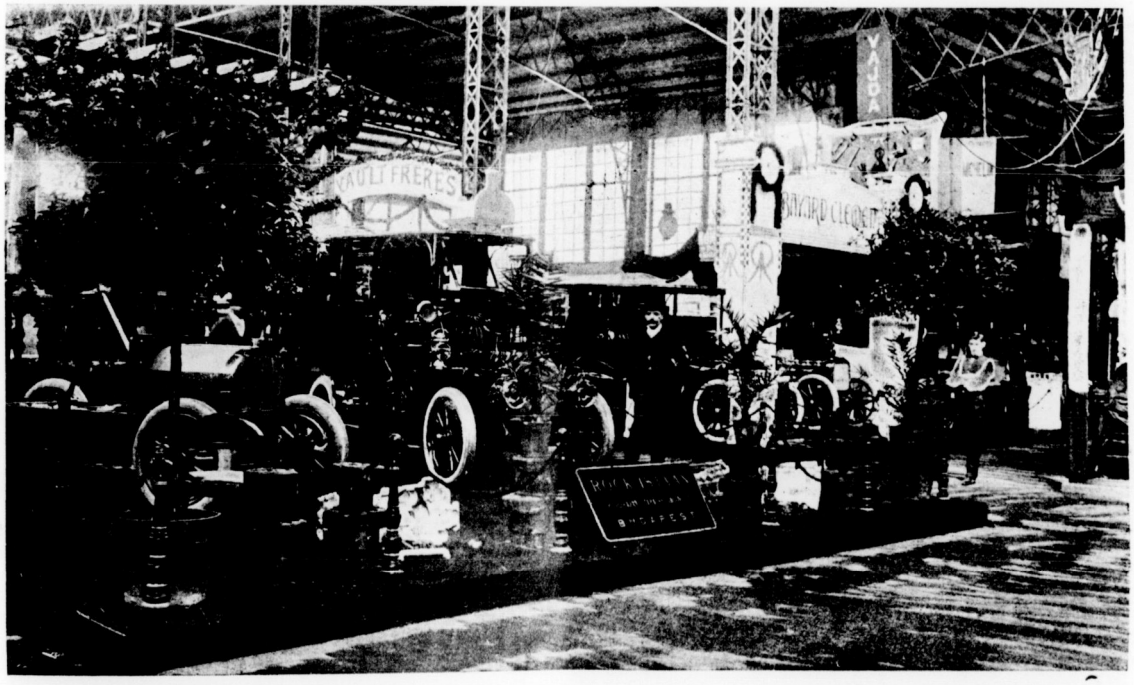

Az alvázon levő, párosával öntött, 4 hengerü motor kétoldali szelepelrendezéssel bir. A szivóoldalon a porlasztó és a nagyfeszültségü magneto, a kipuffogóoldalon közös tengelyen a centrifugal-regulator és a centrifugal hütőszivattyu foglalnak helyet. A hütő mögött szijhajtásu ventilator van elhelyezve. A bőrrel bevont kupos tengelykötés és három sebességi fokozattal ellátott sebességváltó közé hosszu csuklós tengely van iktatva. A kulisszás kapcsolásu sebességváltó jobboldalán a differentiál-tengelyre ékelt külső fék van elhelyezve, melynek pedálja egyuttal a tengelykötést is kikapcsolja. A lánckerekek a hajtótengelyekkel kardanokkal vannak összekötve. A kézifék drótkötélkiegyenlitéssel bir, melynek drótkötelei a lengés megszüntetése céljából a hajtó lánckerekek csapágyconsoljain vezetve vannak.

A másik kocsi kocsiszekrénye igazán a legkényesebb izlést és kritikát is kielégitheti.

Sürgönycim:
VELODROM

TELEFON
24—71

PEUGEOT
AUTOMOBILOK
MAGYARORSZÁGI VEZERKÉPVISELETE

Velodrom Automobil-Garage

Budapest, VI., Városligeti fasor 42.

Stock Persan, Stock Palmer.

Ujdonságok alkatrészekben. — Szakszerü automobil-javitóműhely.

LAURIN & KLEMENT

Gyárt:

motorkerékpárt, voiturettet,
városi kocsit, turakocsit,
teherkocsit, autobuszt.

MAGYARORSZÁGI VEZÉRKÉPVISELŐ:

Budapest, IV., Semmelweiss-utca 9. szám.

A RENAULT-CÉG többek közt egy 14—20 lóerős alvázat állitott ki, melyen már első tekintetre feltünik a szerelékfalra erősitett hütő előnye a thermosiphon hütés alkalmazásával. A négy, párosával egybeöntött hengerü motorhoz mindenünnen kényelmesen hozzá lehet férni. Az összes szelepek a motor baloldalán vannak elhelyezve; ez az oldala a motornak teljesen szabadon áll és semmiféle rud vagy cső nem zavarja a hozzáférést. A motor jobboldalán a porlasztó foglal helyet. A Bosch-ivgyujtás magnetoja a kocsi elején, teljesen szabadon áll; a forgattyu-tengelyre merőleges tengelyéről a nagyfeszültségü elosztó hajtatik; az innen elmenő kábelek rézcsőbe vannak fektetve. A vezértengelyről csavarkerék-áttétel hajtja az olajszivattyut, mely az elosztón keresztül a motort, sebességváltót és a hátsó hidat látja el olajjal. A külön segédtartókkal az alvázra erősitett motor és a négysebességü, egyenes kapcsolásu sebességváltó közé kétcsuklós tengely van iktatva, mely egyuttal a bőrrel bevont, belső kupos tengelykötés nyomórudja is. A sebességváltó hátsó végén a belső lábfék van elhelyezve; innen kettős kardantengely megy a hátsó hidhoz, mely sajtolt acélból készült tartóval van rugósan a vázra felfüggesztve. Az elől összevont és hátul felemelt alváz hátsó részén ¾ ellyptikus rugók vannak; rugók, illetve tengelyek olajkataraktos lökésfojtóval vannak felszerelve. A kézifék a hátsó kerekek nagy agyaira hat. Az alvázon kivül még 24/30 lóerős limousine, egy

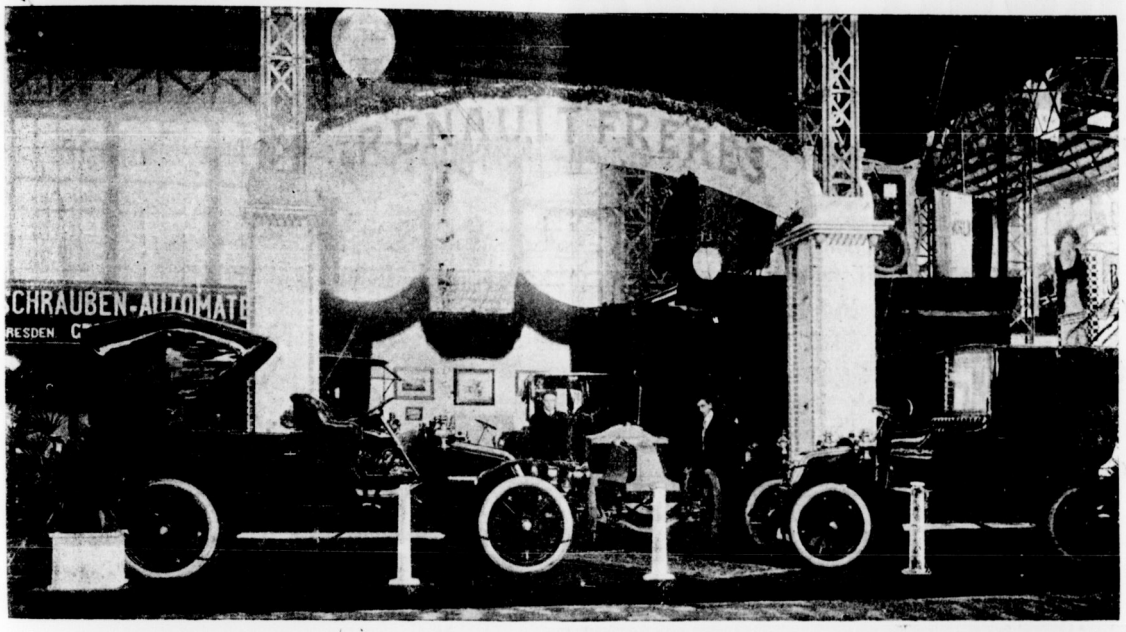

RÖCK ISTVÁN gépgyára

BUDAPEST, I., BUDAFOKI-UT.

Telefonszám: 73—84 és 73—85. ❀ Sürgönycim: Röckár Budapest.

GYÁRTMÁNYOK:

Szelepes gőzgépek és szivó gázgeneratorral kapcsolt gázmotorok az eredeti Otto-rendszerben, minden nagyságban;

félstabil gépek és lokomobilok kihuzható forraló és fütőcsöves kazánnal, telitett és tulhevitett gőzüzemre;

gőzkazánok különféle rendszerek szerint;

viznyomásu sajtók minden méretben, téglagyártási, olajgyártási és egyéb célokra;

hütőtelepek és jéggyárberendezések, Osenbrück szabadalma szerint;

automobilok, különböző nagyságban posta-automobilok;

különlegesség kis motorhengerek gyártásában.

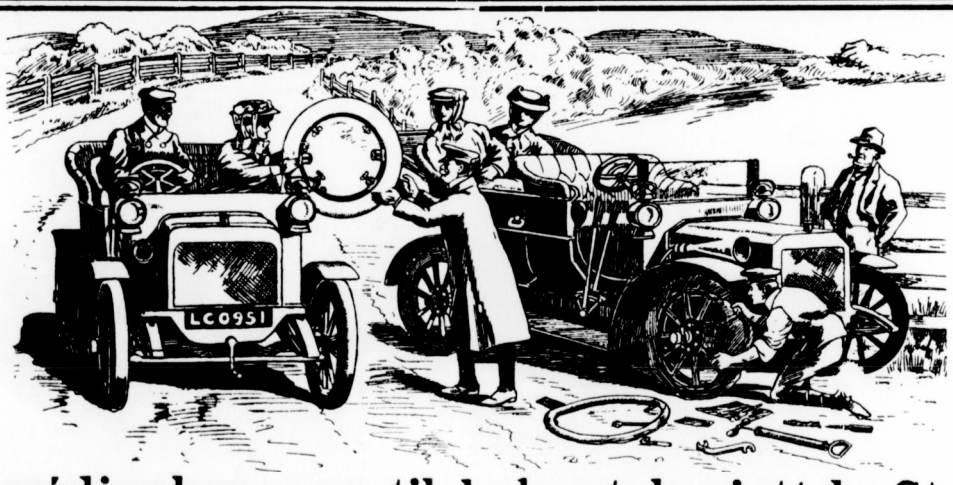

Ne aggódjunk pneumatik balesetek miatt, ha Stepney Auto-Reserve-kereket viszünk magunkkal.

A cég egyik vevője 907. VII. 22-én a következőket irja:

Az önök által a 24 HP. Adler-kocsim számára szállitott Stepney-féle Auto-Reserve-kerek[illegible] neumatik balesetek alkalmával ismételten használtam és azt rendkivül praktikusnak találtam s ezért [illegible]nél egy másodikat rendelek. Az az érzés, hogy az országuton előforduló pneumatik baleseteknél nem kell a kerék abroncsot ujra szerelni, az automobilozás élvezetét megkétszerezi.

Minden kulturállam automobilistái a Stepney-kereket megfizethetlennek tartják.

Vezérképviselet magyar—osztrák monarchia részére: Brüder Barber, Wien, IX., Sechsschimmelgasse No 14.

Képviselő Budapesten: Vajda Ignác VI., Liszt Ferenc-tér 18. szám.

„STEPNEY AUTO-RESERVE-RAD", G. M. B. H.

Üzletvezető: MERTENS W. BERLIN N. 39. Lindowerstrasse 18/19.

14/20 lóerős double-phaeton, egy 8/9-es és egy 10/14-es landaulet, végül egy 8/9-es szállitó-kocsi van kiállitva, melyek közül különösen a kényelmes és pompás karosszeriája, mint erős motorja révén ugy utra, mint városban való használatra való limousine keltett nagy tetszést. A kocsik járása rendkivül csendes.

VAJDA IGNÁCZ szépen drapirozott és virágokkal diszitett pavillonja a legkülönbözőbb alkatrészek tárháza. József főherceg látogatása alkalmával, különösen a Stepney-kerék alkalmazása iránt érdeklődött a tulajdonosnál, majd megjegyezte, hogy saját kocsija is ilyennel van felszerelve. Azután a pneumatikus kocsiemelő keltette fel a fenséges ur érdeklődését, amelynek segitségével néhány szivattyulökettel a legnehezebb kocsit is fel lehet emelni. A stand további érdeklődést érdemlő tárgyai közül a Junghans-féle sebességmérőt emlitjük, melynek előnye az, hogy nemcsak a kilométerek számát és az elért gyorsaságot mutatja, hanem ezeket egy óra segitségével az apparátus mellé helyezett papirtekercsen is regisztrálja, továbbá a Jenatzy-pneumatik, a szegecses Jenatzy-köpeny és az Autiderapant Desclée lápos láncszemekből álló futófelületével.

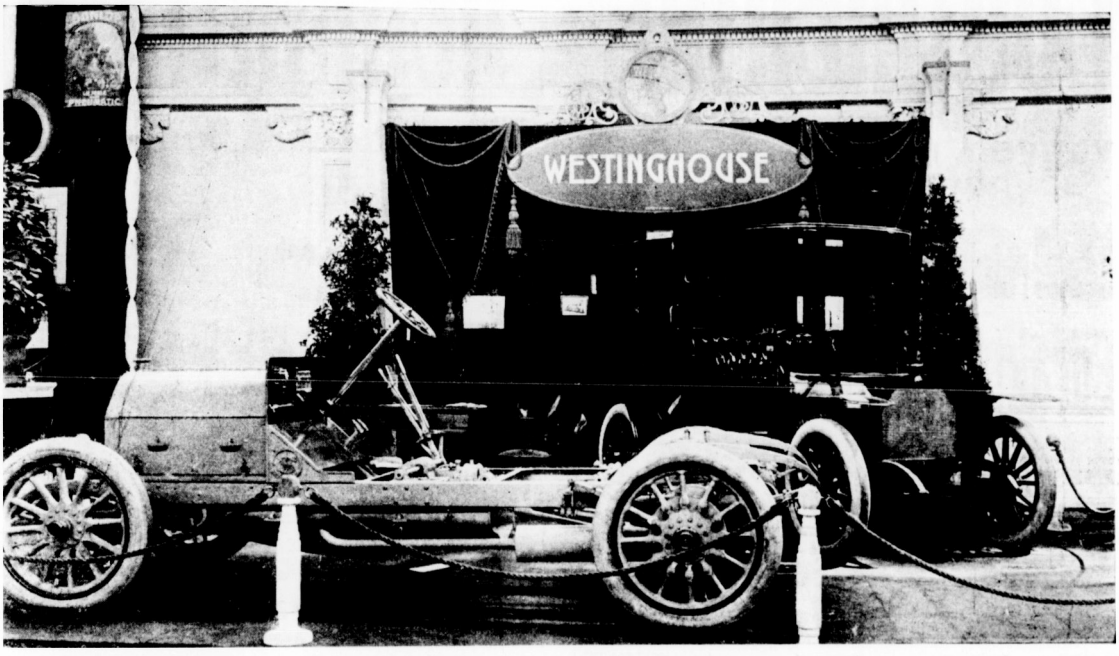

Hirek.

MAGYAR AUTOMOBIL-CLUB.

1908 május 20-án a Gerbeaud-pavillonban tartott jótékonycélu táncestélyen a Magyar Aut.-Club által létesitendő soffőr-alap javára történt felülfizetések.

Tschögl Henrik	10	korona
Gr. Wenckheim Frigyes	10	„
Gr. Wenckheim Frigyesné	10	„
Bárdi József	40	korona
Br. Pongrácz József	10	„
Br. Herczog M. Lipót	10	„
Dr. Delmár Tivadar	40	„
Gr. Teleky Pál	10	„
Herceg Esterházy Miklós	15	„
Br. Harkányi János	10	„
2 névtelen	20	„

Összesen: 185 korona

A NÉMET CSÁSZÁRI AUTOMOBIL-CLUB képviselője von Hasperg igazgató szerdán érkezett Budapestre, hogy a budapesti automobil-kiállitást megszemlélje és hogy a *Magyar Automobil-Club* vezetőségével érintkezésbe lépjen. A német vendég Budapesten a legmelegebb fogadtatásra számithat, annyival is inkább, mert nem sajnálta a hosszu és fáradságos utat kiállitásunk meglátogatására, ellentétben a bécsi Automobil-Club tagjaival, kik sajnos, olyannyira el vannak foglalva, hogy még egy félnapra sem jöhetnek Budapestre.

Különös viszonzása ez a Magyar Automobil-Club korporativ látogatásának a legutolsó bécsi kiállitáson.

A MOSZKVAI NEMZETKÖZI KIÁLLITÁST május hó 16-án nyitotta meg *Glasow* tábornok az érdekelt államok konzuljainak jelenlétében. A csinosan diszitett standokat a következő cégek foglalják el: Argus, Benz, Berliet, Büssing, De Dietrich, De Dion, Delaunay-Belleville, Dürkopp, Fiat, Mercedes, Neue Automobil Gesellschaft, Panhard, Pipe, Protos, Renault, Süddeutsche A. G. Gaggenau stb.

Benoidgáz világitás

kastélyok, villák és uradalmak számára. Főzés, fütés, világitás, vizszivattyuzás. Legkedveltebb világitási mód. Teljesen tüzbiztos. Robbanás kizárva. Több mint 200 kastélyban berendezve. Költségvetéssel szolgál a

Gyár: **ARAD.**

Magyar Benoidgáz Részvény Társaság.

Főraktár; **Budapest, VI., Andrássy-út 17.**

Ha PNEUMATIKOT vásárol, csak

1908. évi mintájú

Continental Pneumatik-ot

vegyen, mely a REDUKÁLT ÁRAK dacára, lényegesen van megjavitva és erősbitve.

Oesterreichisch-Amerikanische Gummifabrik-Actien-Gesellschaft, Wien, XIII/3.

Főraktár: BÁRDI J. RÉSZVÉNYTÁRSASÁG BUDAPEST, VI., Mozsár-utca 9. sz

Elsőrangu gyártmány

FIAT

Uj modellek.

Fiat-Werke A. G. Wien

I., Stubenring 4.

Könnyü kocsik: 14 16 HP meglepően egyszerü szerkezet. Hathengeres 50 HP teljesen zajtalan járásu.

Kempelen Béla családtörténeti (genealógiai) irodája :: és cimerfestészeti müintézete. ::

Budapest, VI., Rózsa-utca 71. (Andrássy-ut mellett.

Nemességek, cimerek, e'őnevek (külföldieké is) kikutatása. Cs. és kir. **kamarási** stb. **ősfák** egybeállitása. Minden **nemesi ügy** (nemesség átruházása, külföldi lovagrendekbe való felvétel stb.) elintézése. **Cimereknek** (művészi és heraldikailag szabályos) festése, vésetése, égetése, himezése papirra, pergamentre, bőrre, **fára**, üvegre, csontra, bronzra, márványra stb., **családfák, ősfák,** családi **kronikák,** megszerkesztése és megfestése.

LÁNG LAJOS

BUDAPEST

VIII., Stáhly-utca 7.

Kocsigumml-, automobil- és pneumatik-javitások.

Bárminő gummik megvétetnek.

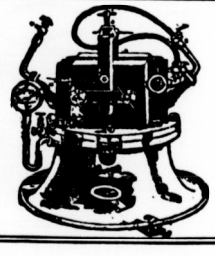

Elárusitóinkhoz.

Sok panasz érkezvén kiadóhivatalunkba amiatt, hogy a „Nemzeti Sport" a dohánytőzsdék tulnyomó részében már szombaton sem kapható, kérjük sziveskedjenek velünk mielőbb közölni, hogy mennyivel több példányra van szükségük.

A kiadóhivatal.

BÁRDI JÓZSEF JUBILEUMA. A Bárdi József r. t. alkalmazottai a mult szombaton kedves meglepetésben részesitették főnöküket Bárdi József igazgatót, aki e vállalatot arra a polcra emelte, amelyen most áll. Az alkalmazottak a mozsár-utcai üzleti helyiség tágas kerékpárosztályában gyültek össze, ahol Szilárd József cégvezető üdvözölte lendületes beszédben az ünnepeltet, kifejtvén az automobil- és kerékpár-kereskedelem körül szerzett érdemeit és kérve őt, hogy alkalmazottainak szerencsekivánatait fogadja el. Szilárd ur azután az összes alkalmazottak egy rendkivül sikerült csoportképét nyujtotta át Bárdi igazgatónak, aki meghatott szavakkal köszönte meg az alkalmazottak ragaszkodásának ezen megnyilatkozását.

A COUPE DE LA PRESSE versenyére, mely aug. hó 4-én fog a dieppei körpályán megtartatni, 16 kocsi nevezett, a bennünket közelebbről érdeklő cégek közül egy Westinghouse és három-három Benz és Peugeot. A kiskocsik versenye tiz nevezéssel zárult, köztük három Berliet. A nevezések a következők:

Coupe de la Presse: 1. Peugeot I. 2. Peugeot II. 3. Peugeot III. 4. Cottin et Desgouttes I. 5. Cottin et Desgouttes II. 6. Cottin et Desgouttes III. 7. De Dion-Bouton I. 8. De Dion-Bouton II. 9. De Dion-Bouton III. 10. Benz I. 11. Benz II. 12. Benz III. 13. Gobron I. 14. Gobron II. 15. Gobron III. 16. Westinghouse.

Kiskocsik versenye: 1. Berliet I. 2. Berliet II. 3. Berliet III. 4. Peugeot I. 5. Peugeot II. 6. Vinot et Deguingand. 7. Gladiator. 8. De dion-Bouton I. 9. De Dion-Bouton II. 10. Rebour.

A BOSZNIAI TÚRAVERSENY végleges befejezése alkalmából az *Osztrák Automobil-Club* közzéteszi annak hivatalos eredményeit, melyeket a következőkben közlünk:

A kitüzött napi utazási idő felhasználásával végig megtett turáért a következők kaptak kocsijelvényt.

Andreae Alfréd (Adler).
Gróf Draskovich Pál (Laurin és Klement).
Dreher Tivadar (vezető Seidl) (Mercedes).
Ephraim Márton (Mercedes).
Käferstein Ottó (Opel).
Lauffer Miksa (Benz).
Opel Vilmos (Opel).
Puch János (vezető Wetzka) (Puch).

Az Ivánhágón rendezett hegyversenyben a következők nyertek dijat:

Táv: 4 km. Emelkedés: 7%. 2. kategória. 2 liter hengerürtartalomig. Gróf Draskovich Pál, Laurin és Klement, Persan-pneu., 11:14.

Helyezetlen: Satzger Pál, Dion Bouton, 14:18⅘.

6. kategória: 7·5 liter hengerürtartalmon felül. Dreher Tivadar, Mercedes, 7:50⅕.

Helyezetlen: Engler Ede, Opel, 6:32⅘, Sachs Ernő 7:49.

A többi kategóriákban nincs dijazás, bár az idők mérettek, mivel a résztvevők száma nem volt megfelelő.

1. kategória: 1·5 liter hengerürtartalomig.
Puch János (vezető Wetzka), Puch, 9:59⅘.

3. kategória: 4 liter hengerürtartalomig. Opel Vilmos, Opel, 7:45.

A MOTOSACOCHE DICSÉRETE. G. Mouget, perigueuxi adófelügyelő a következő levelet intézte Dufeaux genfi gyároshoz:

Néhány héttel ezelőtt vettem Perigueux-ban (Dordogne) egy 1908-as modellü mágnes gyujtásos Motosacoche-t. Véghetetlenül meg vagyok elégedve a gépemmel, a legnehezebb próbáknak alávetettem, 6—8 százalékos emelkedéseket tettem vele anélkül, hogy kénytelen lettem volna a legkisebb pedálnyomást is adni.

Hivatásom teljesitése végett naponként nagy utakat kell tennem és bármely időben könnyen megyek a gépemmel Az én csodálatos motociklim kifogástalan módon működik. Valóban meg vagyok lepve, ahogy a hegyeket járom. Én már több nagyobb motociklit is használtam egész 5 lóerőig, de egyik sem elégitett ki teljesen.

Ezen kijelentés részemről egészen spontán és csak a bizonyitéka, hogy mennyire meg vagyok elégedve a vételemmel.

Különösen előnyös

AUTOMOBIL

alkalmi vételek.

18 HP FIAT Kardanhajtással 1907. modell, uj.
24 HP FIAT lánchajtással „ „ „
40 HP FIAT „ „ „ „
40 HP FIAT teherkocsi 1907. modell, uj 4 egész 5 tonna hordképességü.
60 HP FIAT hathengeres, önmüködő gyujtó és önmüködő pneumatik-pumpa, 1907. modell, csaknem uj.
40 HP FIAT két karoszeriával (kettős phaeton és limusine) igen jó állapotban.
18/24 HP FIAT motorcsónak, 16 személyre.

Az uj kocsik a szokásos jótállás mellett adatnak el.

Fiat-kocsik összes alkatrészei mindenkor készletben vannak. Javitások saját mühelyemben gondosan és gyorsan eszközöltetnek.

Érdeklődők forduljanak a gépek megtekintése, próbamenetek és a részletek tárgyában

Maximilian Bergmann-hoz,
Budapest, Royal-szálló.

FIAT-AUTOMOBILOK, WIEN, I., Parkring 20.

Hornyák Ferenc és társa
VI., Szondy-utca 55. sz.

motorok, kis typusu automobilok,
mechanikai alkatrészek gyártása.
Garage és javitó-mühely.

Az arisztokrácia és az előkelő világ márkája

ITALA

A peking—párisi verseny győztese.

Teljesitőképesség és üzembiztosság tekintetében eddig felülmulhatatlan.

Képviselőség Budapest és környéke részére:

PUCH MÁRTON

Budapest, VII., Erzsébet-körut 48. szám.

Specziálista Automobil-fényezésekben,

HÉJJA BÉLA épület-, portál s mű-butor-asztalosmester

Budapest, Klauzál-utca 14. sz.

Elvállal minden e szakba vágó munkát jutányos árakon, teljes garancia mellett. **Szabadalmazott ágyvasalás.** Teljes lakberendezések. **Modern üzletberendezéseket jótállás mellett készit.**

AUTOMOBILOK

motorkerékpárok nagyon olcsón

FISCHER ERNŐ

BUDAPEST, Izabella-utca 49. sz.

„Automobilia"

első magyar PNEUMATIC javitó mühely. Elsőrangu nyersanyag, leggondosabb vulcanizálás.

BUDAPEST, VI., Szerecsen-utca 56. sz.

Sürgönycim: AUTOMOBILIA. Távbeszélő 105—08.

LUTZ Antidérapant

Legjobb csuszástgátló és köpenyvédő.

Mintaszerü munka és anyag.

Telefon 8845. **Lutz Ludovika Wien, I., Karlsplatz 3.** Telefon 8845.

Mindennemü köpeny- és légcsősérülések javitása.

VI. évfolyam. 1903. május 30. 22. szám

NEMZETI SPORT
és a
MAGYAR VIZI SPORT
MINDEN SPORTTAL FOGLALKOZÓ SZAKLAP.

A Nemzeti Sportot 1903-ban Fodor Károly műegyetemi vívómester alapitotta. A Magyar Vizi Sport, előbb Magyar Evezős Sport, VIII. évfolyamában 1908. február 1-én egyesült a Nemzeti Sporttal.

Előfizetési ár: EGÉSZ ÉVRE 15 korona. FÉL " 8 " NEGYED " 4 "

Megjelenik minden szombaton.

Előfizetések postatakarékpénztári befizetési lappal eszközölhetők. — Postatakarékpénztári chequeszámla 20438. Clearing-forgalom.

Főszerkesztő: Dr. POLÓNYI DEZSŐ

Szerkesztőség és kiadóhivatal: VIII., ESTERHÁZY-UTCA 6. SZ.

Felelős szerkesztő: FRIEDRICH NÁNDOR

Hirdetési képviseletünk Franciaország, Olaszország és Svájc területére:
Société Générale de Publicité „LA RÉCLAME UNIVERSELLE. PARIS." 12. Boulevard de Strasbourg 12.

A svédrendszerü torna szabadgyakorlatairól.

Dr. Cselőtei Lajos értekezése.

(Harmadik közlemény.)

A 15-ik gyakorlat.

15.

Vigyázz! (álló alaphelyzet).

Kezeket csipőtartásba — Egy!

A kezeket lebocsájtott mélytartásból a csipőkhöz emelem. A kézfejeket oldalt a medence-csont fölé a csipőre helyezem, a hüvelykujj hátra, a másik négy ujj előre, a kisujjtó a medencecsont legfelső szélét érintve helyezendők el, a könyököket, vállakat kissé hátraszoritom. Óvakodnunk kell a tulfeszes kéztartástól.

Vissza — Kettő!

Az álló alaphelyzetü kéztartást veszem fel.

A 16-ik gyakorlat.

A kezeket csipőtartásba főként az egyes gyakorlatok első tanitásával helyeztetem. Ilyenkor a vezető pihenő kéztartást (16. ábra) engedhet meg, amikor a kézfejeket kényelmesebb ujj- és csuklótartással helyezem a csipőre. A könyök és váll ekkor se essék előre.

16.

A 17-ik gyakorlat.

I. *Vigyázz!* (álló alaphelyzet).

Páros karlendités rézsutos hátsó mélytartásba — Egy!

A kezeket lebocsájtott mélytartásból vállszélességü, párhuzamos és nyujtott tartásban hátralenditem, amennyire a test alaphelyzetében birom, a vállakat kissé hátra- és leszoritom, a lapockák helyzetét nem változtatom.

17.

Vissza — Kettő!

A lebocsájtott mélytartásu kézállást veszem fel.

Néhányszori ismétlés után *Pihenj!*

II. *Vigyázz!* (álló alaphelyzet).

Kezeket válltartásba — Rajta! (kiinduló helyzet).

Páros karlendités rézsutos hátsólytartásba — Egy!

A karokat rézsutos mélytartásu helyezetbe lenditem.

Vissza — Kettő!

A kezeket válltartásba helyezem.

Pihenj!

III. *Vigyázz!* (álló alaphelyzet).

Lábujjhegyállás kezeket válltartásba — Rajta! (Kiinduló helyzet).

Nugodtan lábujjhegyre emelkedem, a kezeket válltartásba helyezem egyidejüleg.

Páros karlendités rézsutos hátsó mélytartásba — Egy!

Lábujjhegyállásban végzem a karlenditést.

Vissza — Kettő!

Vissza a kiinduló helyzetbe.

Pihenj!

Az álló alaphelyzetet, azután a pihenő állást veszem fel.

A 18-ik gyakorlat.

Vigyázz! (álló alaphelyzet).

Páros karlendités hátsó rézsutos magastartásba — Egy!

A kezeket lebocsájtott mély tartásból vállszélességü, párhuzamos és nyujtott tartásban nyugodtan előbb függélyes magas tartásba lenditem, azután a felső törzs, a fej, a karok viszonylagos helyzetét megtartva, a törzset derékban a karokkal együtt körülbelül 45 foknyira hátra hajlitom. Nem szabad a függélyes magastartásu helyzetben a karlendítéssel megállnom, hanem a lebocsájtott mélytartásból a karlenditést egyfolytában kell a hátsó rézsutos magastartásu helyzetig végeznem. A hátra végzett törzshajlitás csak a lendités segitségeül szolgál.

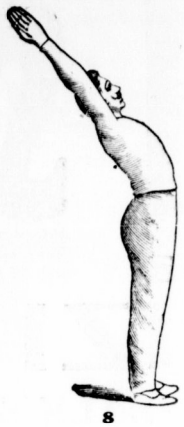
8

Vissza — Kettő!

A karokat a lebocsájtott mély tartásba lenditemi A vissza lendités megkezdésével a törzset a függélyes magastartásu kézállásig a karlendítéssel együtt az álló alaphelyzetü tartásba hajlitom.

A gyakorlat néhányszor ismételhető, azután : *Pihenj!*

A 19-ik gyakorlat.

Vigyázz! (álló alapelvet).

Kezeket tarkótartásba — Egy!

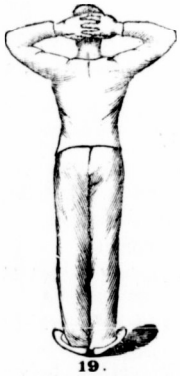
19.

A kezeket lebocsájtott mély tartásból a legrövidebb uton a tarkóhoz emelem, a kézfejeket összekulcsolom, ugyhogy a hüvelykujjak végei összeérjenek, a többi ujjak a középső izületüknél kereszteződjenek. A tenyereket egyenesbe feszitem, a könyököket a vállak vonalába hátrahuzom. A nyak, a fej marad az álló alaphelyzetü tartásban. Leggyakoribb hibák, hogy a tenyereket nem feszitem ki, a könyökök előre esnek ; a nyak, a fej hátrafeszül.

Vissza — Kettő!

A kezeket a legrövidebb uton lebocsájtott mély tartásba helyezem.

A kezeket bármelyik gyakorlat végzésénél tarkótartásba cőként akkor helyeztetem, ha meg akarom akadályozni, hogy a fsipőrészek előreessenek.

A 20-ik gyakorlat.

Jobbpihenő!

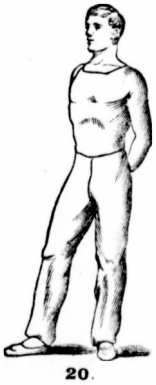
20.

vezényszóra az álló alaphelyzetből a ballábbal sarktól-sarkig számitott két lábfejhoszszal előre lépek. Mindkét lábat térdben kényelmesen behajlitom. A jobb kezet pihenő tartásba a csipőre helyezem (16-ik ábra), a balkezet lebocsájtom.

Ellenoldali gyakorlatoknál, amelyek oldallal végeztettem utóljára gyakorlatot, arra vezénylek pihenőt.

Pihenj! vezényszóra rendesen a jobb pihenő helyzetet veszem fel.

Bármely gyakorlat közben vagy után azonnal *Pihenj!* (*Jobbpihenő! Balpihenő!*) vezényelhető, amikor a gyakorló a legrövidebb uton az álló alaphelyzetet, utánna a pihenő helyzetet vegye fel.

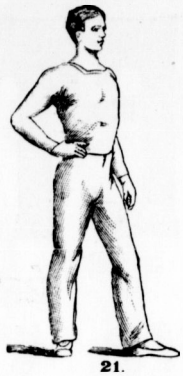
21.

A *Vigyázz!* jelzésére a vezénylő jobb karját erélyesen és gyorsan függélyes magas tartásba emeli, *Pihenj!* jelzésére lebocsájtott mély tartásba ejti.

(Folytatása következik.)

A 21-ik gyakorlat.

Balpihenő!

OLYMPIA

Felhivás.

a londoni olympiai játékokon résztvevő magyar versenyzők utazásához való csatlakozásra.

A Magyar Olympiai Bizottság végrehajtó-bizottsága, mint amely a magyar versenyzők londoni utazását rendezi, ezennel felhivja ezen utazásban való részvételre mindazokat, akik a magyar versenyzők londoni szereplésének, s általában a londoni olympiai játékok nagyszerü sporteseményeinek tanui óhajtanak lenni.

A bizottság biztositja a résztvevőket — megkötött szerződései alapján — hogy ugy az utazás kényelméről, mint a londoni tartózkodás alatti szolgáltatmányok (szállás, ellátás stb.) kifogástalan voltáról a leglelkiismeretesebben gondoskodni fog.

Az utazás terve a versenyzők részére sportágak szerint a következő:

Sportág	Versenyzők indulása Budapestről	Az egyes versenyek tartama Londonban
Lawn tenisz	junius 28.	julius 6—12.
Torna	julius 6.	julius 14—16.
Céllövészet	julius 6.	julius 12—16.
Uszás	julius 6.	julius 14—25.
Vivás	julius 6.	julius 16—24.
Birkózás	julius 6.	julius 14—25.
Athletika	julius 6.	julius 13—28.
Evezés	julius 6.	julius 28—31.

A versenyzőkhöz csatlakozók két időben indulhatnak Budapestről és pedig: julius 6-án a versenyzőkkel együtt és julius 11-én külön. A csatlakozó résztvevők első csoportja 22-én, a második 26-án a versenyzők egy részével együtt indulhat haza. Mindkét utazásnál a londoni tartózkodás tartama 14 nap, mely azonban tetszés szerint meghosszabbitható, a többlet-napoknak megfelelő külön dij lerovása mellett.

A visszautazás két irányban történik:

1. A hivatalosan megállapitott uton.
2. Párison át három napi párisi tartózkodással.

1. Hivatalos utirány: Wien, Dresden, Leipzig, Vlissingen, Queenborough, London és vissza ugyanezen utvonalon.

Részvételi dij személyenként 14 napi londoni tartózkodásra 454.— korona, 21 napra 544.— korona, 28 napra 634.— korona Pár napi tultartózkodás, annak előzetes bejelentése és a napi részvételi dij lefizetése ellenében lehetséges lesz.

A részvételi dijban benfoglaltatik:

1. Az utazás költsége Wientől-Wienig (a m. kir. államvasutak vonalain kedvezményes jegyre van kilátás) II. osztályban. (Az országhatártól Wienig és vissza a vasuti jegy, mivel a körutazási jegy Wientől-Wienig a résztvevők által külön váltandó meg, melyről azonban a csoportos utazásnál a dij lefizetése ellenében az utazás intézősége fog gondoskodni.)

2. Az elszállásolás és teljes ellátás Londonban és az utazás alatt. Italok nélkül. Az utközbeni ellátásra ugy oda, mint vissza a résztvevők csak akkor tarthatnak igényt, ha a hivatalos utirányt tartják be és a hivatalosan megálapitott időben induló csoportokban utaznak.

3. London nevezetességeinek kocsikon való megtekintése, belépő-dijak, vezető költségek.

4. Kirándulás hajón Greenwichbe.

5. 25 kg. szabadsuly Wientől-Londonig és vissza Wienig. Podgyász szállitása Wienben egyik pályaudvartól a másikig és Londonban az érkezés és indulásnál.

6. Kocsik a szállóba és vissza Londonban a pályaudvarra.

7. Összes borravalók.

A vasuti jegy 45 napig érvényes és igy a visszautazás a fenti megszoritásokkal tetszés szerint elhalasztható.

Más irányu vagy osztályu utazás a különbség kiegyenlitésével, előzetes bejelentés esetén lehetséges.

Hálóhelyekre a vonaton és hajón, ha a versenyzők hálóhelyein felül még rendelkezésre állanak, a dij lefizetése mellett szintén igény tartható.

II. Visszautazás Párison át.

Ugy a julius 22-én, mint a julius 26-án történő visszautazás Párison át is eszközölhető, 3 napi Párisban való tartózkodással összekötve. Az utasok ellátása (étkezés) az esetben a Párisból való elindulással véget ér. A Párison át való visszautazásnak s a 3 napi ottartózkodásnak többköltsége külön lerovandó. Ennek összege s az utazás pontos menetrendje s egyéb részletei a jelentkezőkkel idejekirán közöltetni fog.

Jelentkezni junius 2-ig 100 korona foglaló lefizetése mellett a Magyar Olympiai Bizottság utazási irodájában, III. margitszigeti sporttelepen irásban vagy személyesen, hétköznapokon este 6—7 óra között lehet, ahol a részletes felvilágositásokat készséggel megadják.

Az egész utiköltség junius hó 13-áig fenti cimnél lefizetendő.

Budapest, 1908. május 21-én.

A Magyar Olympiai Bizottság
végrehajtó-bizottsága.

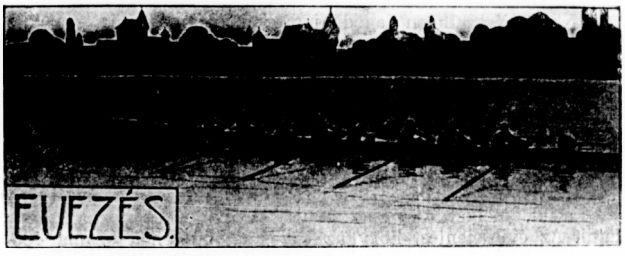

Az evezés és trainingje élettani szempontból.

(Folytatás és vége.*)

Ismeretes tény, hogy egyeseknek oly kitünő izomrendszerük, szervezetük van, hogy csakhamar kitünnek, bármely játékba, sportágazatba kezdjenek. Mások csak hosszu gyakorlás után juthatnak ugyanoly eredményre és vannak viszont olyanok is, kik eredményt sohasem fognak elérni semmiben. Hasonló állapot létezik a szivizomra nézve is. Amint kétségtelen, hogy a jó evezős vagy futónak jó szivizomzata van, épp ugy előfordul, hogy a szivet egyesek képtelenek ugy idomitani, hogy valamely heves erőlködést kibirjon.

Az evezésnél nem fejlődik ki az izmoknak szemmel látható nagyobbodása, amiek magyarázata az, hogy evezésnél az egész izomzat harmónikus fejlesztéséről van szó, mig más sportnál csak parciális fejlesztés történik. De az evezésnél nincs is szükség az egyes izmok nagyfoku erőlködésére, sokkal fontosabb azoknak gyors működtetése. De azért kétségtelen az izom általános gyarapodása, amit a tréning utolsó szakaszában észlelhető sulygyarapodás mutat a jól trénirozott csapatnál. A testsuly t. i. a tréning kezdetén a felesleges háj eltünésével rohamosan fogy, majd megállapodik a suly, a tréning vége felé pedig növekedni kell ismét az izomgyarapodás következtében.

Bármely evezős stilusról legyen is szó, azon cél szolgálatában kell állania, hogy minimális izom erőlködéssel maximális munkát fejtsen ki a viz ellen. Ezt legkönnyebben ugy érhetjük el, hogy jól kihasználjuk a természettől erős izmokat, mert ezek kevésbbé fáraszthatók ki. De mégis az evezés olyan legyen, hogy a beevezendő pálya végén az evezőst teljesesen kimeritse. Más szóval egy jó evezős-stilusnak olyannak kell lenni, hogy azzal dolgozva, minden szikrányi erejét minél előnyösebben kifejthesse az evezős. Éppen ezért okszerünek látszik, hogy ha a munkát minél jobban felosztjuk az izmok között, az eredmény annál jobb.

*) Előző közleményt lásd lapunk 21. számában.

Tegyük fel, hogy az egyik stilusnál csak az egyik izomcsoportban bizunk és a hajtóerőt csak ezzel produkáljuk, mig egy másik stilusnál 3—4 izomcsoportot használunk ugyanarra a célra. Ha most e kétféle stilusban evezve, egyforma sebességgel halad a két csónak, akkor világos, hogy az fog hamarabb elfáradni, ki kevesebb izmával végzi ugyanazon munkát azzal szemben, ki minél több izom-csoportot használ fel ugyanazon célra, tehát az előbbi mód szerint a csónak sebessége sokkal korábban hanyatlik. Az utóbbi által azonban sokkal nagyobb általános kimerültség érhető el. A jó evezős stilus ezt nem is keresi, hanem keresi, mert ennek ellenében kapja a leghelyesebben kitartott tempót és a legnagyobb sebességet. Azért védjük mi az angol stilust a legtöbb idegennel szemben, mert ez képesit erre leginkább. Természetesen az angol stilusnak is vannak kinövései, aminő pl. a tulságos hátradőlés, mert ennél a felegyenesedés feleslegesen fárasztja a hasizmokat, mert e felemelkedésre forditott erővel fel nem ér a bizonyos fokon tul vitt lenditéssel kölcsönzött sebesség.

A nagyfoku kimerültségtől, a teljes elfáradástól nem kell félni, mert azt a jól trénirozott egész hamar leküzdi. A bomlástermékek felszaporodott tömegét, mik a fáradság érzését okozzák, a jól trénirozott szív gyorsan továbbitja és friss, oxygéndus táplálékot visz az izmokhoz. Az angolok nemzeti büszkeségét képezi, hogy a célnál erőtlenül összelankadjanak. Ezt megtenni bátrak is, mert ha kellő ideig és jól trénirozott tudja, hogy ebből baj nem származhatik.

Van még egy megbeszélendő kérdésünk t. i. a hajó felszerelése. Ismeretesek a lapát hosszáról és szélességéről tárgyaló különféle mechanikai theoriák. E helyt azokat most nem szándékozom ismertetni, csupán élettani szempontból biráljuk azokat. A lapát olyan legyen, hogy az alkalmazkodjék az evezős fizikumához és stilusához. Egy evező, melynek rövid az emelő ereje és nagy széles kanala van, hasonlitható egy magas áttételü bicyklihez és forditva egy hosszu emelő erő és keskeny kanál alacsony áttételü kerékpárhoz. Mindenki csak a fizikumának megfelelő áttétellel dolgozzon, akkor éri el az optimumot. Minél nagyobb a lapát ellen irányuló ellentállás, annál lassubb a stroke. Az evezősnek azonban olyan csapásokkal kell dolgozni, hogy minél nagyobb stroke számot legyen képes elérni, mert minél gyorsabb a csapás, annál nagyobb a sebesség. A Henley versenypályára pl. az angolok megállapitották, hogy a kb. 38-as csapások a legjobbak. A belgák 40—42-es ütemben eveztek, mert erre képessé tette őket berendezésük. T. i. forgó villát használva, kisebb hátradőlésnél is elég kiadós volt a csapásuk.

Szeles időben, hullámos vizben evezni sokkal fárasztóbb, mert nagyobbitják a lapát elleni sulyt, vagy hogy a kerékpárról vett hasonlatnál maradjak, nagyobbitják az áttételt, minek az az eredménye, hogy az izmok hamarább kifáradnak, mert ehhez a magasabb áttételhez nincsenek szokva. Hullámos vizben tehát keskenyebb lapáttal kellene dolgozni. Hasonlókép egy klinker-hajóban könnyebb evezni, mint egy modern race-hajóban. Minél gyorsabban halad a hajó, annál gyorsabban kell a hajtóerőt is alkalmazni. A gyorsaság a jó evezős egyik leglényegesebb tényezője, bár ez sokkal fárasztóbb, mint egy lassu tólás, bár egy nagyobb ellentállásra irányuljon is.

Sokkal célszerübb volna tehát élettani szempontból itélve meg a dolgot, hogy a versenyzők először is a verseny nehezén legyenek tul. Mert az általános dolog az egész világon, hogy egy versenyző egy napon két sőt három versenyben is résztvegyen. És hogy ezt megtehetik, egyik bizonyitéka is anak, hogy a versenyzésnek a fáradságon kivül semmi közvetlen rossz hatása nincs, feltéve, hogy a csapat jól trénirozott. Egy órai pihenés után a második versenyben épp oly hasznavehetők, mint voltak pl. az előbbinél.

A gyors versenyben sokkal fárasztóbb evezni, mint a lassubban. A nyolcas pedig már természeténél fogva is gyorsabb jármü, gyorsabb strokert követel. Ha rövidebb ideig tart is egy nyolcas verseny, mint egy négyes vagy pair oar, a gyorsabb ütemtől mégis sokkal gyorsabban elfáradnak, mint a lassubbtól. Az evezősnek előbb kellene a nyolcas versenyét leevezni s azután a kevésbbé gyors és igy kevésbbé fáradságos négyes számát. Mert minnél gyorsabb egy verseny, annál frissebbnek kell lenni a versenyzőknek, hogy hatásos munkát tudjanak végezni.

Ha valaki evezős-versenyre készületlenül áll ki, a verseny végén kimerül, de kimerültségéből, collapsusából csak órák

után tér magához, mig a jól trénirozott csakhamar kipiheni fáradságát. Ez a különbség a trénirozott és nem trénirozott evezős között. Ez a versenyzés közvetlen hatása az evezősökre. Hogy későbbi hatása milyen a versenyzés és tréningnek, azt nehéz volna megmondani. Ki tudná azt megmondani, hogy kellemesebben érezte volna magát physice és physiologice, ha nem trénirozatt volna. Sőt tudományos szemmel itélkezve, határozottan jobban kell hogy érezze magát az, aki trénirozott, aki izmát, szivét erősitette. Az angol egyetemi evezősversenyek versenyzőiről vezetett statisztika azt mutatja, hogy ezen evezősök magas életkort érnek el, semmivel se kevesebbet azon társaiknál, kik nem álltak tréningben. Ellenben, a hogy egy amerikai lap kimutatta, az evezősök kis tábora sokkal több jeles államférfiut és kiváló egyéniséget adott Angliának, mint bármely más sport együttvéve.

Bár az ifjukorban üzött evezést az öreg korban is ártalmatlannak tartjuk: a 40-ik életév körül az *evezős-versenyen* való részvételt mégsem ajánlhatjuk a véredényeknek e korral járó bizonyos folyamata miatt. Nevezetesen a véredények ruganyos rostjai veszitenek rugalmasságukból és igy nem lehetvén segitségére a szívnek a vérkeringés fentartásában: amugy is több munka háramlott a szivre. Az öreg korban a versenyzést veszélyesnek kell tartanunk, mig az ifju korban 38—40-ik évig, kellő előkészület után, veszélyt nem rejt magában.

Most térünk csak át azon izomzat gyakorlására, melyek különösen fontosak az evezésnél a hajók továbbitásában. Itt különbséget kell tennünk az izmoknak működése és az ideg-mechanizmusok között.

Minden mozgás több izom működésének eredménye, tehát igen sok izom jön működésbe, összehuzódásba az evezős mozgások kivitelénél. Ezen izmok azonban nem mind egyszerre huzódnak össze és ugy idézik elő a kivánt eredményt, hanem egy bizonyos sorrendben jönnek működésbe. Mindezen izommüködések az agy, a központi idegrendszer ellenőrzése alatt állanak. A mozgások keresztülvitele a központtól nyerendő bizonyos impulzusoktól függ, melyet a mozgató idegpályákra áttéve küld az izmokhoz. Egy mozgás keresztülvitelére pusztán az izomzat nem elégséges, ha az izomzat beidegzésére központi impulzus nincs. Ideg nélkül nincs mozgás, ha egy izomnak idegét átmetszük, az az izom béna lesz, de épp ugy béna lesz, ha a központban a megfelelő izom mozgató centruma abroncsolódik (pl. agy-gutaütésnél). Az izom működésének keresztülviteléhez először jelentékeny észbeli koncentrátió kell. A hosszu gyakorlat által azonban ez a folyamat mintegy automatikussá válik, ilyen automatikus mozgás a futás, járás, evezés éppen ugy, mint a zongorajátékos ujjmozdulatai a jól betanult, begyakorolt előadásnál. Mert a mozgás idegműködés is, a kezdő azért lesz fáradtabb, mint az ugyanolyan, sőt gyengébb fizikumu jártas evezős, mert idegei kifáradtak, nem gyakoroltak.

Az ilyen fáradtság ideges jellegü, ellentétben az izom fáradságával. A munka alatt, az izomösszehuzódás alatt, az anyagcsere következtében bomlás termékek képződnek, amelyek, ha felhalmozódnak, szintén fáradtság érzését keltik. Ez az izomjellegü fáradtság, mely természetesen lényegesen függ a helyi és az. általános vérkeringési viszonyoktól. Az izmokban működés közben képződő bomlás termékek izgatólag hatnak az izomrostok közzé ágyazott idegvégkészülékre; tehát minél fáradtabb az izom, annál nagyobb a stimulans az idegek részéről.

Miután pedig idegműködés begyakorlás nélkül hosszabb ideig lehetetlen, azért oly fontos a gyakorlás, az akarat fejlesztése. Ha ez nem igy volna, akkor felesleges volna a gyakorlás, mert csak izomerős egyének kellenének. De az athletikában, ez alatt a könnyü athletikát értve, a futás, járás, ugrás, vivás és evezést, nem az *izomtömegekkel* lehet eredményt elérni, hanem a gyakorlással.

Pedig nagyon gyakori tévedés az, hogy a nagy izomzatu egyének jó evezősökké képezhetők ki. A könnyü hajókban való evezés hasonlatos a pályán üzött athletikához és a művészi tornához, ahol az izomerőnek applikálása a mozgás kivitelének bizonyos fortélya, az ügyesség sokkal fontosabb, mint az erő nyers tömege. Az evezéshez nem erős munka, hanem a finoman, praecizen kivitt mozgások coordinálása és a csapat minden munkájának rhytmikus összhangja szükséges.

Belföldi hirek.

AZ EVEZŐS-SZÖVETSÉG által delegált olympiai bizottsághoz a következő neveket jelentették be, az olympiai nagybizottsághoz juttatandó jelentkezésre, melynek junius 1-én Londonban kell már lenni. A csapatok versenynemenként 2—2 ezen névsorból alakitható meg. Ezek bejelentésének határideje julius 15-ike. A bizottság tehát a skiff-számra bejelentette Graáf Vilmos, Killer Ernő és Levitzky Károlyt, valamennyien a Nemzeti Hajós-Egylet tagjai. A négyesre Kirchknopf Ferenc, Wampetics Imre, Váradi Jenő, Hautzinger Sándor, Éder Róbert, Szebenyi Antal, Haraszthy Lajos és Bányai Bélát, valamennyien a Pannonia Evezős-Club tagjai. A nyolcasra A Nemzeti Hajós-Egylet tagjai közül Hackel Emil, Killer Ernő és Levitzky Károlyt. A Duna-Evezős-Egylet tagjai közül egy teljes nyolcast és pedig Banó Manó, Payr Hugó, Erdélyi Jenő, Herczegh Béla, Patak Hugó, Mocsáry Ottó, Szanyi Ödön és Gluzer Ferenc evezősöket. A Pannonia evezős-club részéről Kirchknopf Ferenc dr., Wampetics Imre, Várady Jenő, Hautzinger Sándor, Éder Róbert, ifj. Szebenyi Antal, Haraszthy Lajos, Bányay Béla, Vaskó Kálmán, Farkas Elek, Raics Lajos, Jesze Károly, Józsa, Szász Sándor, Novotny Lipót és Kleckner Sándort.

Az olympiai nevezésre szóló hivatalos nyomtatott ürlapok nem érkeztek meg, bár azért Perger Ferenc dr. bizottsági elnök táviratozott is. Ennek következtében a nevezés három külön iven a bizottság hivatalos francia nyelvén történt. Az egyes pontokat a szabályok szigoru szemmel tartásával Perger Ferencz dr. szerkesztette. Az evezősök aláirását királyi közjegyző hitelesitette, majd az olympiai bizottsági és szövetségi hivatalos záradékkal láttatott el.

A PANNONIA-CLUB uj Klinker nyolcasa, mely Leux frankfurti hajóépitő gyártmánya, megérkezett. A club most 2 Klinker nyolcassal rendelkezvén, a pünkösdi ünnepek alatt két nyolcas hajóval fog Bécsből leevezni.

A NEPTUN kitünően fejlődő junior négyes csapat május 23-án ült először át a race hajóba, melyben teljes biztonságban eveztek.

UJ EVEZŐS-EGYLET alakult Budapesten „Előre" név alatt. Az egylet alapszabályait jóváhagyás végett már fel is terjesztette a belügyminiszteriumhoz. Az uj csónakda állomás helye a Margit-hid felett a pesti parton lesz.

A HUNNIA EVEZŐS-EGYLET évkönyve az 1907. évről megjelent, melyet a május 30-iki közgyüléshez fognak bemutatni. Az évi jelentés, hogy az egyesület tagjainak száma 408-ra emelkedett. A tagok 6000 kilométerrel eveztek többet, mint az előző évben. Legszorgalmasabb evezőseik voltak Lázár László, Balassa István dr., Benke Miklós, Horváth Árpád és Csathó Kálmán. A „Szent István" vándordijat a mult évben Horváth Árpád nyerte el. A Hunnia közvetlenül a Duna partján Dunakeszi határában szőlőbirtokot vásárolt, melyen házat épitett s tagjai kényelmére berendezte. E dunaperti telepet rendkivül sürün látogatták az evezősök és mivel idáig evezni már nagyobb kirándulás számba megy, ennek a dunakeszi telepnek köszönhető az evezési tevékenység fellendülése. Az egylet kitünő vezetése Lisznyai Danó Tihamér, Horánszky Gyula és Pásztélyi Jenő igazgatók kezében volt a mult évben is.

A BUDAPESTI NAGY REGATTA nevezési zárnapja május 30-án, szombat déli 12 óra. Nevezések Ábrai Zoltán szövetségi titkár cimére, IV., Veres Pálné-utca 24. sz. küldendők.

AZ ESZTERGOMI HAJÓS-EGYLETET Vaszary László h. primási uradalmi gazdasági tanácsos nagyszerü támogatásban részesitette. A fiatal egylet tagjai szórakoztatására tennispályákat kivánt állitani, mert a régi Sport-Egylet tennispályái, a gyakori áradások miatt, csak ritkán használhatók. A Hajós-Egylet hölgyeinek és férfitagjainak közös kérelmére a sportkedvelő Vaszary László, ki legközelebbi rokona a hercegprimásnak és aki az ifjuságnak is igen nagy kedvelője, a régi primási diszkertben két pályára adott területet. Csupor István főerdőmester és Vaszary Mihály primási urad. intéző, kik maguk is lelkes sportbarátok, még a pálya létesitésével is támogatják az evezős-egyletet.

Külföldi hirek.

NAGY SZERENCSÉTLENSÉG a Dresdener Ruder-Vereinban. A drezdai evezős-egylet tréningjét egy benzinmotor-hajóról vezetik két év óta, mely hajó egy a klub tagjaiból alakult magántársaság tulajdona. A tetszetős hajótest Engelbrecht gyárában készült, négy cilinderes motorja francia gyártmány, mely 30—32 km. sebességgel működött. Május 11-én, vasárnap délelőtt fél 9 órakor e hajó a kora reggeli esőtől megázott és az elektromos gyujtás berendezésében igy rövid zárlat jöhetett létre, melynek következtében kigyulladt. Alig 200 méternyire voltak ekkor a csónakdától

s éppen visszafelé mentek, hogy a tréningcsapat beszállását siettessék. A hajón hárman ültek, u. m. egy vizsgázott soffőr a gépkezelésnél, továbbá O. Henke, ki azelőtt a berlini „Hellas" versenycsapatjának volt tagja és M. Neitzke, ki a kormányt kezelte. Az égő hajót igyekezett a kormányos a partra terelni, de azt az áram inkább még jobban az Elba közepébe sodorta, ők pedig az égő hajóról a vizbe ugrottak, félve, hogy a benzintartály is lángot fog és felrobban. Henke utcai ruhában volt, gummiköpenyegben, mely fölött még egy vászonkabát volt az olajtól megvédendő. E sok ruhában nehezen tudta magát fentartani és bár segélykiáltásukra rögtön siettek segélyükre, Henke a szemük előtt merült el és többé nem tudták megtalálni még holttestét se egész napi keresés után. Henke 34 éves volt, kétéves házas, az év elejétől lakik Drezdában, mint egy ottani kitünően jövedelmező fémgyár társtulajdonosa. Nietzke és a soffőr a partra vonszolták az égő hajót is, melynek gyorsan megfurták az oldalát, hogy elmerüljön mielőtt a benzintartálya felrobbana. A drezdai evezősök a tréninget szüneteltették a tréninget és gyászuk jeléül aznap nem szállt vizre egy hajó se.

AZ AMSTERDAMI JUBILÁRIS REGATTA igen érdekesnek igérkezik a nagyszámu külföldi nevezések miatt. A non cox négyesre nevezett a Thambs Rowing-club Londonból és Blackstafe, a Vesta Rowing-club tagja a skiffre. A genti Royal-Sport Nantique nevezett a senior és junior nyolcasra s a non cox négyesre. Non cox-négyesben a klub most indul először, ez az első non cox-hajó egész Belgiumban. A Cercle des Regattes Brüsszel a doubló és skiff számokra nevezett, (a skiffre Hermant nevezte.) A németek részéről Rubortból nevezték Nünninghoffot a skiffre s ugyancsak öt egy klubtársával a doublóra. Frankfurból O. Müllert nevezték skiffre, oar számokra a németek nem neveztek, ugy látszik, hogy a berlini regatta előtt nem akarnak külföldön startolni. A holland csapatok is igen kitünőek és igy a május 31-iki regatta elé nagy várakozással tekintünk. A skiffverseny felette érdekes azért, mert Blackstafe az egyik kandidátusa a Henley regattának. O. Müller pedig junius közepén tartott berlini skiff-versenyen 2 hoszszal szenvedett vereséget Gazától, juliusban pedig Frankfurtban O. Pitschmassert 8—10 hosszal könnyen verte. Igen érdekes lett volna Müllert a hamburgi regattán is látni, de itt nem startolt, most azonban igen erősen dolgozik, hogy a két Henley kandidátus honfitársa egyikét, Gazát vagy Wiegelst legyőzve, ő jusson ki az olympiádra.

A PRÁGAI EVEZŐSÖK nagy szorgalommal készülnek az ide regattákra. Legnagyobb a buzgóság a „Regatta" prága gyletben, mely egylet skiffistája Eichler a jun. 14-iki berlini reattán is fog skiffben startolni. A másik skiffistájuk Känfellel együtt edig a dresdai regattán fog startolni doublóban, junior négyesüket zintén kiküldik Drezdába.

AZ OSZTRÁK BAJNOKSÁG jövő évre csakis osztrák evezősök számára lesz fentartva. Ez Silberer Viktor egyik törekvése volt s most, hogy ez határozatilag kimondatott, a jövő évtől kezdődőleg a tiszteletdij mellé (örökös vándordij) egy nyakláncon függő aranyérem is fog mint örökös vándordij a győztes egyén számára kitüzetni Silberer adományából.

ANGLIA PROF. SKIFFBAJNOKSÁGI VERSENYE még nincs kitüzve. G. Towns vonakodik még mindig az időpont megállapitásával. Ernst Barry Bill Eeast felügyelete mellett dolgozik és már is jó kondicióban van. Az angol sportbarátok a kihivás összegét már aláirták Barry számára.

AZ ANGOL SKIFFISTÁK egy jelentékeny része tagja Polytechnic Rowing Clubnak, melynek egyik vezetője G. Nickals is. E club most rendezte házi bajnokságát 2 angol mfdes távon, melyet R. Bennell nyert meg 2 hosszal A. Warren ellen. A beérkezők további sorrendje M. Edwards; C. Irving; F. G. Mitschell.

A BÉCSI NAGY REGATTA nevezési zárnapja junius 3-án délután 6 órakor van.

AZ OXFORDI EGYETEMI COLLEGIUMOK nyolcas versenyét a Christ Churel nyerte meg. Összesen 32 nyolcas versenyzett, mert sok collégium 2 nyolcast is állitott ki. Második lett 2½ hosszal a Magdalen collégium nyolcasa.

A BÉCSI TÁVVERSENYT vasárnap, május 23-án tartották. Igen nagy nézőközönsége volt a versenynek, melyet először startoltak a Donauhort házától, a Duna-csatorna torkolatától. A cél most is Greifensteinnél levő 20 kilométernél volt. A versenytáv 15 kilométer folyás ellen. A cél közelében minden egyletnek egy jól szervezett csapata várta a versenyzőket, kiket az utolsó pár száz méteren meg volt engedve kisérniök is. A közepesen magas vizállás dacára is uj rekordokat állitottak fel. Az első szám a tura-nyolcas volt, mely csapatokat 5 perces időközökben inditották el, a következő sorrendben: Lia, Normannen, Donauhort és épen forditott sorendben érkeztek be. A Donauhort csapatjában a 10-es kilométernél, hol a Donauhort már vezetett, egy evezős lapátját törte s ennek dacára tovább eveztek heten, mindvégig megtartva az elsőséget. Ebben mindenesetre nagy része van, hogy egy könnyü, kitünő, uj Klinker-hajóban eveztek, mely Deichmann és Ritchie hollandi cég gyártmánya. E cégtől való a Donauhort és Union Klinker négyese is, az „Ausztria" uj hajója is hollandi gyártmány, melyet de Porripe cég ujra átépitette. A „Donau" győztes négyese pedig Kampetől való. A dijak kiosztásánál Hierhammer H. alpolgármester szövetségi elnök a győztes csapatok dicsérete mellett, megemlékezett a legyőzöttek szép munkájáról is, mondván, hogy talán más eredményt értek volna el azok is, ha azoknak is jobb hajóik lettek volna.

A részletes eredmény a következő: I. *Nyolcas.* Első a „Donauhort" csapata: Steinschneider, Heinrich, Knappe, Lerch, Rotter, Rheinthaler. Bignio és Schreiber (str.) Hübscher korm. Idő 1: 35: 06¼. E csapatban Bigniot és Schreiber kivéve, a többi junior. Második a csupa volt versenyevezősökből összeállitott „Normanen" csapata 1: 40: 50²/₅ alatt; harmadik „Lia" 1: 44: 18 alatt. II. *Fürstenberg herceg dija,* korm. négyes. Első „Austria" A. Exner, S. Orlik, L. Fürth és Prager (str.), Huppert (korm.) 1: 43: 58²/₅ (rekord). E csapat volt a tavalyi bécsi regatta vigaszverseny győztese. Második a „Donauhort" egyl. 1: 45: 15³/₅ alatt. (O. Buchmüller, F. Reder, Jos. Cepek, J. Merz (stroke) és R. Guber korm.) Harmadik az „Union" 1: 52: 09 alatt. Hat indulo csapat. III. *Kettős párevezős.* Első: Donauhort 1: 53: 44¼ alatt (K. -Snaidrovitz, H. Flohr, Förstl). -Második „Pirat" 1: 54: 44¼ alatt. (J. Jaczko, R. Gerin.) „Ausztria" feladta. (Wöber—Honzarek.) IV. *Szövetségi négyes hormányossal.* Első „Donau" (K. Fichlovitz, Theinel, Hüne, Mejstrik (stroke) és G. Theinel korm.) 1: 57: 30¼ alatt. Második „Pirat" 1: 57: 37 alatt. (Seidl, Prosl, Kurzweil, Hertz (str.) és Henriquez korm.) V. Skiff, első: „Union" A. Schmieger 2: 04: 06¼. „Lia" Em. Nagel fe'adta a 11-es kilométerkőnél lapáttörés miatt.

A FRANKFURTI „GERMANIA"-ban kitünő eredménynyel működött vezérevezős, Mohr Ottó, Bécsben letelepedve, a „Donau" bécsi ev. egyletbe lépett.

A KIKÜLDENDŐ USZÓK tréningjére vonatkozólag a következők közlésére kérettünk fel: „Nagy megütközéssel tapasztalom, hogy bár délelőtt és délután egyaránt a Császárfürdőben vagyok, a megfelelő tréningutasitásokat megadni, néhány a kiküldetésre aspirálő uszó minden elfogadható ok nélkül, a tréning alól kivonja magát. Az idő már nagyon rövid és a *legkomolyabb* tréning megkezdendő. Különösen a MUE. számitásba jöhető uszóit figyelmeztetem, hogy jelenlétemben trenirozzanak és főként a vizipólót haladéktalanul hagyják abba, mert egyébként egyáltalán nem vagyok hajlandó velük foglalkozni és részemről a próbaversenyen való inditásuk és esetleges kiküldetésük ellen a leghatározottabban állást fogok foglalni. A lágymányosi tréning is megszüntetendő; nyilt távu tréningről a megfelelő időben fogok gondoskodni. *Halmay Zoltán* s. k. olympiai uszótréner. — UI.: A következő uszókat kérem fel intenzivebb tréningre: Zachár, Hajós, Baronyi, Hornung, Munk, Toldi, Fabinyi, Fülöp, Kiss, Kósza, Ádám, Ónody, Hégner, Las-Torrés. Természetesen ezeken kivül bárkinek szivesen rendelkezésére állok."

Marton Alajos és Fia
BUDAPEST, IV., Koronaherceg-utca 10. sz.
Diszmü- és ezüstáruk nagy raktára.
Az amerikai „Gillette"-borotva főraktára.
10 napi próbára is kapható, ára 12 kétélü késsel bőrtokban 24 korona.

„A PRÓBAVERSENY HELYE“ című közleményünkre válaszképen lényegében a következő cikket kaptuk:

„A NSp. május 9-iki számában megjelent és a próbaverseny megtartási helyét tárgyaló cikkre vonatkozólag, mint a magyar uszósportban több oldalt érdekelt sportsman, kérem a következő megjegyzéseimnek helyt adni. — A kérdéses cikket azért helytelenitem főleg a legnagyobb mértékben, mert a magyar uszósport eddigi és jelen működése felől nem kevesebbet mond, mint azt, hogy az *eddig rendezett összes nemzetközi és bajnoki versenyeink irreálisak voltak,* mert 1. olyan uszodában tartattak, melynek egyik oldala 40 cm.-el hosszabb, 2. az uszodában levő sok lépcső és egyéb akadály folytán a versenyzők nem voltak képesek tudásukat kifejteni, 3. a rossz világitás folytán a zsüri nem tudta kellően ellenőrizni a versenyzőket, 4. a sok forduló folytán nem a legjobb uszó, hanem a „véletlenül hosszabb lábszárakkal megáldott és ellenfeleit leforduló versenyző“ érvényesült. Kötelességemnek tartom ezen érvekre reflektálni.

Első sorban is, a cikk szerint, az uszodának szabálytalan alakja van és igy a bejárat felől uszó versenyző a forrás oldalán uszóval szemben 40 cm. előnyben van minden hossznál. Ez tévedés. Igaz ugyan, hogy az uszoda oldalai nem egyenlők, azonban azon két oldal, amelyek közt a versenyek rendeztetnek, párhuzamosak. A párhuzamos oldalakat összekötő legrövidebb vonalak egyenlő hosszuságuak lévén, ennélfogva az uszók egyenlő hosszuságu vonalat usznak, akár a bejárat, akár pedig a forrás felőli oldalon usznak. Második érv a sok akadály, a lépcsők és a mély viz jelzésére leállitott két vasrud. Igénytelen nézetem szerint, ha világbajnoki versenyeken egy 15 méter széles uszodában egyszerre hat uszót inditanak, akkor a 22—28 méter széles császárfürdői uszoda is elég sportszerü uszópályát biztosit 6—8 versenyző részére. Tudomásom szerint indult ezen uszodában egyszerre már 10—12 versenyző is és egyik sem uszott neki sem a lépcsőnek, sem pedig a mély vizet jelző vasoszlopnak. A NSp. véleménye szerint a 200 méteres próbaversenyen hét-nyolc versenyző fog startolni. Ez a szám talán egy kissé tulnagy. Mert ha Halmayt, Zachárt és Hajóst, mint a 100 yard, ¼, illetőleg 1 angol mértföldes bajnokokat a próbaversenyek alól felmentjük, akkor alig marad 5—6 aspiráns ezen versenyszámra, vagy talán még annyi sem, mert az előző versenyeken egyesek részére nyilvánvalóvá válik, hogy ugy sincs ott sok keresni valójuk. Harmadik érv a rossz világitás. Szerintem ez sem elfogadható. Olcsón, 50—60 koronáért annyi ivlámpát állit fel az ember az uszodában, hogy az uszoda legfélreesőbb zugában is nappali világitás ragyog. Eszerint tehát nem áll az, hogy a fény minden irányban terjedvén, a Császárfürdő uszodáját nem lehet annyira megvilágitani, hogy ott reális próbaversenyt lehessen tartani. De erre különben sor sem fog kerülni, mert a Császárfürdő igazgatósága meg fogja engedni a próbaversenyeknek a déli órákban való megtartását. Ezek után legyen szabad röviden érinteni a negyedik érvet. A sok forduló. Forduló nélkül alig van verseny. Angliában a legklasszikusabb versenyeket 25 yardos, de maximum 33⅓ yardos uszodákban tartják. A mi uszodánk 39 yard hosszu. Kérdem én, miért legyünk mi angolobbak az angoloknál, miért legyünk a sportszerütlenségig sportszerüek. Miért menjünk mi egy tiszta és egészséges vizü uszodából: hinárba, posványba és békanyálba fürdeni, trenirozni és versenyezni. Azért, mert a 100 méteres versenyen két forduló van, avagy azért, mert a 200 méteres versenynél négy? Ne méltóztassék elfeledni, hogy Londonban is fejessel indulnak, mint itt és hogy Londonban is 100 méter után meg kell fordulni a versenyzőknek. Nem szabad szem elől téveszteni azon alapigazságot, hogy a fejes elugrás és a forduló az uszónál épen olyan fontos, mint a startolás a futónál, mert enélkül jó versenyzőt elképzelni nem lehet.

Különben, hogy a stafétában kik fognak indulni, azt a londoni Stadion uszodájában megtartandó 7, esetleg 10 napi tréning lesz hivatva eldönteni. Most csak azért tartatnak az előversenyek, hogy ki legyen az a hat uszó, akik közül az ottani tréning alapján kiválasztják azon négyet, akik a nemzetek stafétaversenyében Magyarországot képviselni fogják. Nem tartom valószinünek, hogy az, aki itthon még hatodik sem tud lenni, az a londoni tréningje alapján bekerüljön a reprezentativ stafétába.

Sem a papir, sem pedig a NSp. olvasóinak türelmével visszaélni nem akarok és igy még csak az engedtessék meg nekem, hogy a 100 méteres pálya módozatának kikapcsolásával kifejtsem nézetemet a nyilt pályán és a medencében tartott uszóversenyeket illetőleg. Egyben egyetértek a szóban lévő cikkel, melynek szavai szerint „a medenceuszó és nyilttávu uszó közt óriási nagy különbség van.“ Ez az,amiben egyet értünk, azzal a különbséggel, hogy a NSp. a fordulókban, én és az uszószakosztály többi tagjai (egy kivételével) a félreuszásban találtuk a különbséget. A szakosztály elvül kimondta, hogy egy 35 méteres uszoda sokkal közelebb van a 100 méteres uszodához, mint a 100 méteres nyilt táv. Ezen elvet tartva szem előtt, határozta el a szakosztály az idei próbaversenyeket a Császárfürdőben megtartani, mint ahogy két év előtt is 20 méteres uszodában tartotta az athéni olympiád próbaversenyeit, mely olympiád szintén nyilt távon tartatott meg; igaz, hogy az utóbbinál a kora tavaszi idő is döntő befolyással volt. Természetes, legjobb volna egy száz méteres medence, de addig, amig Magyarországon ilyen létezni fog, bizony sok viz fog lefolyni a Dunán.

Kugler Sándor s. k.
a MUSz. ügyvezető alelnöke.“

*

Fenti cikkel csak azért foglalkozunk közelebbről, mert beküldője sportbeli állásának tartozunk evvel; magának a cikknek logikus eszmeláncolata és egész tartalma nem igen szolgált rá erre. Mindenekelőtt kitérünk három szembeötlő ténybeli tévedésre. Először: 200 m.-es versenynél nem négy, de öt forduló van a Császárfürdőben; másodszor: Zachár nem 440, de 880 yardos bajnok (1907. IX. 15. 11 p. 53·4 mp.; 440 yardra bajnok Halmay 1907. VII. 28. 5 p. 31·6 mp.); harmadszor Anglia bajnoki rendszabályai szerint 500 yardig 25 yardos, azonfelül 110 yardos pálya a minimum, tehát nem felel meg a valóságnak az, hogy a legklasszikusabb versenyek Angliában *maximum* 33⅓ yardos pályán dőlnek el. Továbbá határozottan protestálunk az ellen, hogy cikkünkbe erőszakosan és a hajuknál fogva előrángatva olyan dolgok magyaráztassanak bele, aminőket eszünk ágában sem volt csak legtávolabbról is emliteni. Hol mondtuk azt, hogy összes eddigi bajnokságaink irreálisak voltak?! Sőt ellenkezőleg, kiemeltük, hogy 2—3 induló esetén elkerülhetők majdnem az összes hátrányok, mert a versenyzők egymás mellett uszván, azok ellensulyoztatnak. Már pedig bajnokságnál nálunk 2—3 versenyzőnél több sohse jött számba. Az is puszta ráfogás, hogy a világitást oly annyira rossznak tüntettük fel, mintha ez a zsürit ellenőrző hivatalában *teljesen* megbénitotta volna. Ennyire botrányos, hál' Istennek, nem volt a világitás soha; hogy azonban mindenféle huzavona és gyanusitgatás már bajnoki versenyeknél is volt, abból kifolyólag, hogy egyik-másik lecsipett a fordulóknál állitólag, azt tudjuk mindnyájan. Ennek bizony az elégtelen világitás az oka. Most pedig vegyük sorra az érveinket cáfolni próbáló állitásokat. I. Az uszoda egyik oldala sem párhuzamos a másikkal, mint azt a tervrajzon eszközölt méréseink mutatták; tehát az uszoda két rövid oldalát összekötő legrövidebb egyenes vonalak *nem* egyenlők. II. Nem volna méltányos Halmayn kivül mást is felmenteni a 200 m.-es versenyen való résztvételnek kötelezettsége alól, mert 1 ang. és ½ ang. mfdes bajnok esetleg nem válik be 200 m.-en, ami még körülbelül sprintertáv, különben is most még ugy áll a helyzet, hogy Zachár és Hajós nem *abszolut*, minden kétséget kizárólag jobbak 200 m.-en versenytársaiknál. A beküldött cikk különben azt vitatja, hogy 7 versenyző lehessen, ellenben hatot maga is koncedál; sajátságos, igy épen *egy* ember indulásáról pro-kontra vitatkozni, mert az már nem tesz ki különbséget; hat ember közül csak ugy a hosszabb és rosszabb pályát kapja egy, mint hét közül. Elvégre lehet, hogy 12 versenyző *is* uszott már a Császárfürdőben, az azonban akkor sem volt helyes, de kevésbbé fontos versenyről lévén szó, inkább szemet hunyt az ember, most ellenben már baj az, ha egy versenyzőnek folyton arra kell tekintettel lenni, hogy egy m.-nyi eluszással a vasrudnak vagy lépcsőnek menve neki, *kiküldetését* teszi tönkre, amidőn ily egyenrangu mezőnyben minden csekélység döntő befolyásu lehet. Hogy pedig még 6 versenyző se legyen, azt még a *három* fentemlitett uszó felmentése esetén is kizártnak tartjuk, mert azt hisszük, hogy semmiféle verseny alapján nem lesz meg az a tanulság, mely a 8 most kombinált versenyző bármelyikét a startolástól visszatartsa. (Hégner, Ónody, Munk, Ádám, Bruckner, Las-Tores, Kiss Géza, Hornung.) III. A világitás *gyökeres* megjavitására bizony ódes-kevés 50—60 K, mert, mint már mondtuk, uj *huzalok* bevezetése lenne szükséges. Nappal pedig versenyrendezési engedély az eddigi tapasztalatok után szerfölött kétes. IV. Azt sem mondtuk, hogy a fordulók miatt nem lehet *klasszikus* valamely verseny. Csak azt mondtuk, hogy a próbaverseny célja elsősorban a válogatást lehetőleg *azonos* körülmények közt megejteni, már pedig *egy* forduló vagy *öt* forduló közt elég lényeges

HUSZÁK A
V., Mérleg-utca 2. sz. (Gresham-palota)
Telefon 81—08.
Lakások, lépcsőházi szobák, villa és nyári lakások. Üzlethelyiségek gyári, ipari és kereskedelmi célra, nyilvántartási osztálya. Házak, telkek, villák vételre, eladásra, bérletre. Üzletek adás-vétele. Jelzálogkölcsönök I. és II. helyre. Állások mindenkinek ingyen. Válaszbélyeg. Elsőrangú ajánlatok.

különbség van, ha egyik vagy másik jobban fordul társánál. Normális körülmények közt nem lehet kifogás, akár 25 yardos pálya ellen sem, mert *egy versenyről* lévén szó, a viszonyok egyformák, de most 100 m.-es lesz a hossz odakint és *erre* való tekintettel legyen lehetőleg itthon is az. Nyilt pályán lesz Amerikában, Angliában, Németországban, Ausztriában a selejtező verseny, Ausztráliában is ott volt. Hogy a fejes és forduló lényeges, azt *tudtuk*. De az általunk felvetett terv megvalósitása fix fejest és fordulót jelentett volna és igy *teljesen* megfelelt volna a Stadion uszómedencéjének. A cikkünkben ajánlott pálya ugy lett volna készithető, hogy tökéletes uszodaalakja lett volna, az eluszást legkevésbbé sem mozditva elő. Nem lett volna az *nyilt tér*, hanem körülhatárolt és elszigetelt terület, melyet a medencétől csak az különböztetett volna meg, hogy — feneke nem lett volna. Az inditványozott viz pedig nem hináros, nem békanyálas, hanem tiszta, átlátszó, 17° C hőfoku (azonos a Stadion-éval). Hogy majd Londonban lesz a végleges összeállitás, azt *ugyancsak tudtuk;* de nem szabad 9 egyenrangu uszó közül bármelyiket is igazságtalanul oly starthelyre állitani, ahol hátrányban van és ilyen esetben nem dominálhat az a szempont, hogy „odakint sem tudott *volna* bekerülni." Hogy az ilyesmi milyen kétes és vitás dolog, azt legjobban mutatta épen a cikk által felhozott — egyébként elég szerencsétlen — hasonlat az athéni olympiáddal, amikor a forduló nemléte következtében nem a próbaverseny első (Bruckner) sem második (Tóbiás), hanem épen harmadik helyezettje (Onody) uszott Magyarország stafétájában; ép igy meglehet, hogy ezuttal 6., 7. vagy 8. helyezett lenne itthon hasonló helyzetben. (Halmay felmentése esetén nem hat, csak az öt első helyezett küldetik ki.) Az athéni olympiáddal való hasonlat nem nagyon sikerült, mert akkor április első napjaiban nem kinálkozott ugyanazon alkalmatosság, mint kinálkozik most, junius végén.

Kugler Sándor véleménye nem tudott álláspontunktól eltériteni és kénytelenek vagyunk a Császárfürdőt változatlanul alkalmatlannak találni a mondott célra.

Belföldi hirek.

BRUCKNER AZ OLYMPIÁDON. Mint értesülünk, Bruckner Lajos, a Balaton UE. kiváló tagja már megkezdte idei uszótréningjét és próbaversenyünkön a 200 m.-es uszásban részt vesz. Magyar szempontból igen örvendetes lenne, ha a stafétában ő usznék.

A MUE. ELSŐ VERSENYE idén junius 14-én (vasárnap) fél 8 órakor lesz a Császárfürdőben; a kiirásban főleg a második klasszisnak fentartott számok vannak.

NEMZETKÖZI KONKURRENCIA fogja alkalmasint emelni a BEAC. rendezésében eldöntésre kerülő főiskolai bajnokságok sportbeli értékét, amennyiben a szomszéd császárvárosból valószinüleg leránduI Leopold Mayer (tud. egyetem) és O. von Fraenkel (Müegyetem), ugy hogy főiskolai uszóinknak elég nehéz munkája lesz. Nevezési zárlat junius 30-án. (Szerda).

TRAININGÉLET A CSÁSZÁRFÜRDŐBEN. Mindinkább közeledik a próbaverseny napja, melytől immár csak vagy 3 hét választ el. Igazán jó formát eddigelé Halmayn kivül legfeljebb csak Toldi és Kósza mutat; a körülmények szerencsétlen alakulása folytán Fülöp és Fabinyi tanulmányaik, Baronyi még folyton tartó gyengélkedése következtében van a tréningben akadályozva. Zachár a télen keresztül nagyon meghizott és ennek folytán nehezen jön tréningbe, Hajós ellenben már mutat valamelyes formát. Különös jelentős időt senki nem ért el a mult héten. Megemlitendők mégis Halmay idei 35, ill. 70 m.-re: 18·8, 41·4 mp., Hajósé 210 m.-re 2 p. 51·5 mp. közbe 23, 50, 1 p. 18·2, 1 p. 48 mp.); Ádám ugyane távra 2 p. 55 mp. alatt uszott, mig Hornung a 220 yardos főiskolai bajnokságra való tréningjében 140 m.-re 1 p. 47·3 mp.-es időt ért el, Donáth 50 yardra 26 mp.-et uszott. Kirchknopf 800 m.-re uszik és bár még időre nem megy, formája mégis szép reményekkel kecsegtet és tempója elérte tavalyi klasszikus és emellett szivós simaságát. Onody 140 m.-re 1 p. 46·6 mp.-et ért el.

FŐISKOLAI USZÓREKORDOK fognak junius 3-án a FSpSz. hivatalos időmérőinek jelenlétében 50 (Donáth), 100 (Hornung) és 220 yardra (Kirchknopf) felállittatni.

Külföldi hirek.

UJABB HÖLGY-VILÁGREKORDJAVITÁS (100 yardos távon) hirét vesszük ugyancsak Ausztráliából, ahol, mint egyik legutóbbi számunkban emlitettük, Miss Hill 1 p. 16 mp.-es idejével már 1 mp.-el megjavitotta Miss Fletcher rekordját. Április 28-án Miss Mina Wylie a sydney-i Rushcutters Bay Bathban (sós viz, pálya 50 yard) 1 p. 15.8 mp. alatt nyerte New-South-Wales 100 yardos hölgybajnokságát.

EGY MAGYAR USZÓ, irja a Sportsman, a legelőkelőbb londoni sport-napilap, folytat a tooting-i tavon uszótréninget és ugy hirlik, hogy Magyarország egyik olympiai kiküldöttjeként fog a Stadionban versenyezni." Ugy véljük, hogy a kérdéses versenyző, akinek neve kitéve nincs, nem más, mint Olasz Pál, a FTC. tagja.

TRAVERSÉE DE LYON A LA NAGE néven Lyon-on áti uszást rendez augusztus 2-án a Lyon Nautique Athlétique három csoportban: hölgyek, amatörök és hivatásosak számára. Lyon város tanácsa tiszteletdijat ajánlott fel.

NÉMET VERSENYEREDMÉNYEK. Helyszüke miatt csak most közölhetjük a két hét előtt lefolyt német meetingek eredményeit. A SC. Hannover 1898. nemzetközi versenyének (pálya 25 m.) főbb eredményei: Föverseny 300 m. 1. K. Gubener (Magdeburger SC.) 4 p. 31.6 mp. 2. Aug. Meyn (Germania, Hamburg) Fölénynyel nyerve, jó idő. Hátuszás 150 m. 1. O. Schiele (Magdeburger SC.) 2 p. 13. mp. Pompás eredmény és óriási meglepetés, a favorit Aurisch (Berl. SC.) az utolsóelőtti hosszban, fél testtel lévén hátul, feladja. Melluszás 150 m. 1. Seidl E. (Berl. SC.) 2 p. 17.2 mp. Elég jó idő. Gyorsuszás 100 m. (bajn. kiz.) 1. P. Reinhardt (I. Hannover 1892.) 1 p. 15.8 mp. Jó másodklasszisu eredmény. Föversenyműugrás. 1. A. Zürner (Stern, Hamburg) 26½ p. 2. K. Behrens (Hellas, Magdeburg) 26⅞ p. Alsó-Szászország dija (3×50 m.-es mell, oldal, magyar staféta). 1. Magdeburger SC. (Weigand, Gubener, Schiele) 1 p. 50.4 mp. Gyenge átlag, küzdelem után ½ yarddal Berl. SC. ellen nyerve. — A SV. Poseidon karlsruhei országos versenyének (pálya 28 m.) főbb eredményei: Hátuszás 56 m. 1. Otto Gross (Poseidon, Karlsruhe) 43·8 mp. Jó eredmény. Föverseny 56. m. 1. Walter Schneefuss (Schwaben, Stuttgart) 38 mp. 2. Weckesser M. (Salamander, Mannheim). 3. O. Gross (Poseidon, Karlsruhe). Rég vitatott elsőséget döntött el e találkozás Schneefuss javára. Az idő gyenge. Ami annyival is inkább megemlitendő, hogy Schneefuss egy lokális rekordot tart 46 m.-re 27 mp.-el. A két idő közt kirivó az ellentét! Föverseny 224 m. 1. K. Bohnenberger (Schwaben, Stuttgart) 3 p. 27.8 mp. Rossz idő.

ESZAKANGLIA OLYMPIAI PRÓBAVERSENYT tartott mult szombaton Manchesterben (Philips' Park Open Air Baths) nyilt távon egy angol mértföldre. Győztes e táv angol bajnoka, Henry Taylor (Chadderton Swimming-Club) lett a legnagyobb canterben 25 p. 25 mp. remek idő alatt, második 135 yarddal. E. Battersby (Wigan SC.), aki nagy meglepetésre 3. helyre szoritotta 7 yarddal W. Fostert (Bacup SC.) Battersby ugyan már tavaly is szépen uszott (Zachár mindössze 3 yarddal verte 200 yardon) és idén nagyot javult.

HÁTUSZÓ VILÁGREKORD hirét hozza ezuttal a táviró New-Yorkból, ahol egy ang. mértföldre J. J. Kennedy (American Life Saving Society) a New Public Bath-ban (22 yard) 33 p. 21 mp.-es időt állitott fel. Kennedy, aki váltott karral uszik háton, ezen eredménynyel nagyon szép képességeket árult el. Közbe ¼ ang. mértföld 7 p. 50 mp., ½ ang. mfd. 16 p. 10 mp.; az idő tán jobb is lett volna, ha az utolsó 300 m.-en még görcscsel is nem kellett volna küzködnie.

DANIELS — PIHEN. A rendkivül mozgalmas téli és tavaszi szezon után 3 hétig teljesen beszünteti a tréninget a 100 m.-es világbajnok s csak azután fogja olympiai tréningjét megkezdeni. Az amerikai sportsajtó élénken sajnálkozik, hogy a — 220 yardos világrekordot (Lane 2 p. 28.6 mp.) meg nem javitotta előbb.

HOLTSZEZON köszöntött most be Amerikában az uszás terén és a bajnoksági meetingek szapora egymásutánját most teljes szélcsend követi. Hivatalos eredményekről tehát nem igen hall az ember, csak inkább privát matchek lefolyásáról és a trénerek méréséről. Igy feljegyezzük C. L. Sloan (East Liberty Aquatic Club) a 220 yardos juniorbajnok uszott időre 100 yardot, (22 yardos pályán), mely alkalommal először használt egy uj lábtempót, melyet Daniels ajánlott neki; két óra, mért, egyik 59, másik 59.2 mp.-t. W. Quoyle (Chicago A. A.) egy másik jóképességü fiatal uszó, aki a bajnokságokban nem indult betegsége miatt, másik jelöltje az olympiai stafétának; róla 60.4 mp.-es időt mondanak, 219 yardra pedig 2 p. 35 mp.-et. Két egyetemi uszó matchelt mult héten, Chambers (Princeton) és Whithington (Harward) előbbi győzött 60.6 mp. alatt egy m.-el.

Rőser tanintézet
BUDAPEST, VI., ARADI-UTCA 10.
I. Háromosztályu felsőkereskedelmi iskola.
II. Négyosztályu polgári iskola. III. Nevelő internátus.
IV. Egyéves kereskedelmi szaktanfolyam.

CAMBRIDGE UNIVERSITY SC. tartott kedden 100 yardos „gólyaversenyt", melyet 7 induló közül F. V. Fiddian nyert meg 6 m.-el 1 p. 03 mp.-nyi pompás idő alatt.

HEALY VILÁGREKORDKISÉRLETE 220 YARDON. Cecil Healy, mint már több izben emlitettük, brilláns formében van idén, amit arra akart felhasználni, hogy Kieran 220 yardos ausztráliai rekordját (2 p. 28.4 mp.), mely világrekordnál $^1/_5$ mp.-el jobb, megjavitsa. Kisérlete az East-Sydney Swimming-Club április 27-iki háziversenyén Rushcutters Baths 50 yardos sósvizi pályáján folyt le. Minthogy az uszoda éppen a sydney-i kikötőben fekszik és a tenger nyugtalan volt, nem a legjobb auspiciumok közt indult neki és — kisérlete meghiusult, bár ideje remek, 2 p. 30 mp. volt. (50 yard 26, 100 yard 59.8 150 yard 1 p. 37,200 yard 2 p. 14.6 mp. volt). A szemtanuk véleménye szerint, csendesebb tenger esetén okvetlenül sikerül próbálkozása, noha még sokkal jobb formában volt, mielőtt Perth-be utazott a bajnokságokra. Most — az ausztráliai uszó szezón végén — már hanyatlott.

NÉMETORSZÁG STAFÉTÁJA NEM INDUL! Nagy meglepetést fog világszerte kelteni, hogy a német csapat, mely két év előtt Athénben 2-ik lett utánunk, Londonban nem indul, mert Schiele és Rausch — alighanem anyagi természetü akadályok folytán nem lesznek kint. Evvel jényegesen meggyengülnek esélyeik, mert Schiclet legujabb hátuszó eredményei öt egészen Bieberstein mellé helyezik. A német kiküldetések ennek következtében igy alakulnak: magasugrás (high diving) Fr. Nicolai (Frankfurt). H. Freyschmidt (Köln), G. Walz (Stuttgart) a világbajnokság védője; műugrás (fancy diving) K. Behrens (Magdeburg), A. Zürner (Hamburg), H. Freyschmidt (Köln), Hooff O. Európa bajnoka szintén nem megy ki. Hát- és melluszó most kettő fog kimenni (Schiele és Rausch helyett), előbbiek Bieberstein (Magdeburg), Brack (Charlottenburg) és Aurisch (Berlin) közül, utóbbiak Zacharias (Weissensee), Rösler (Boroszló), Seidl (Berlin) és Brack (Charlottenburg) közül fognak a jun. 14-iki charlottenburgi versenyből kikerülni. A londoni tartózkodásu M. Ritter szintén Németországnak startol a hátuszásban.

RAJNA BAJNOKSÁGA 10 km.-re, melyet tavaly a belga Maas nyert meg, idén aug. 16-án lesz Wiesbadenban az I. S. V. Biebrich rendezésében.

VÁROSOKON ÁTI USZÁSOK Németországban mindinkább divatba jönnek. Frankfurtban tudvalevőleg junius 7-én lesz az első; most már időközben Stettin és legujabban Hannover (aug. 9.) is követte a Majna város példáját.

FRANCIAORSZÁG BAJNOKSÁGA hivatásos versenyzők részére dőlt el mult vasárnap 1000 m.-es távon. Bajnok lett Bonnet 18 p. 12.4 mp. alatt Estrade előtt 50 m.-el.

OLASZ USZÓK LONDONBAN nem fognak indulni, mert az olasz olympiai bizottság nagyon helyesen átlátta, hogy uszósportjuk klasszisa ilyen világversenyhez mérve, még nagyon alacsony.

SPORTIRÓ ÉS SZÖVETSÉG. Emlitettük annak idején, hogy az I. WASC. áprilisi versenyével kapcsolatosan a magyarokkal megesett méltánytalanságok az Allg. Sp. Z. részéről milyen lovagias és loyális módon tárgyaltattak. Most, mint értesülünk, az osztrák uszószövetség a jelentés iróját, O. v. Fraenkelt, a WAC. egy jóképességü versenyzőjét, különbeni végleges bojkott terhe alatt a mondottak visszavonására akarja kényszeriteni; Silberer Viktor azonban, a legtekintélyesebb bécsi sportsman most erélyesen védelmébe veszi Fraenkelt és élesen kikel a sajtó és véleménynyilvánitás szabadságának ilyetén való terrorizálása ellen. Kiváncsian várjuk az ügy fejleményeit.

ANGOL USZÓK AZ OLYMPIÁDON. Mult számunkban irtuk, hogy Anglia déli grófságainak uszói május 18—23-a közt tartották próbaversenyeiket Londonban, a 33$^1/_3$ Prince of Wales-road Bath-ban. Az eredmények mind közepesek, aminthogy a déli uszók nem is igen visznek kiválóbb szerepet Anglia uszóéletében. Eredmények: 100 yard 1. G. *Innocent* (City of London Police AC) 1 p. 05.6 mp. 2. A. J. Sanderson (Windsor House SC.) 1 p. 06.8 mp. 220 yard 1. G. *Innocent* 2 p. 49.4 mp. 2. R. H. Hassel (Holloway United SC.) 2 p. 52.6 mp. 440 yard. 1. *Hassel* 6 p. 25 mp. Faircloth és Innocent nem indult. 1609 m. 1. R. H. Hassel 27 p. 50.8 mp. 100 yard hátuszás. 1. S. *Parvin* (Amateur SC.) 1 p. 18.4 mp. 200 yard mell. 1. S. H. *Gooday* (Thornton Heath SC.) 2 p. 56.6 mp. 2. Nayler F. H. (Hornsey SC.) 3 p. 01.4 mp.

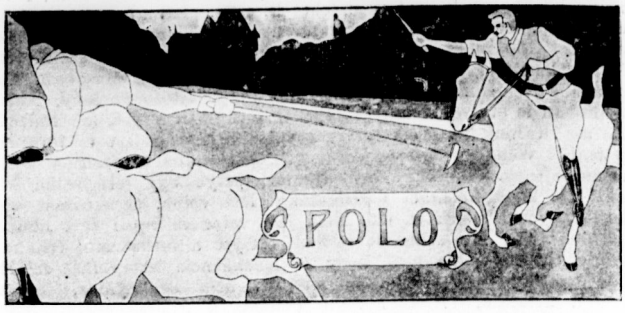

Polomérkőzés.

— A nők napja. —

Pompás automobilok, gyönyörü magánfogatok és gyors fiakkerek ontották az előkelő közönséget a budapesti versenypályának a polómérkőzésre fentartott helyére mult pénteken. A nézőtér külső képe is pompás látványt nyujtott. Az apró sátrak, az árnyékot nyujtó ernyők, gazdagon diszitve mindenféle zászlókkal, a hullámzó tömeg, a nyári napsugárban fürdő pompás női toilettek, melynek szindus pompája megkápráztatta a szemet, gyönyörü látványt nyujtott. Ez a sport a főrangu világot hozza össze és annak is a gyöngébbik nemben tartozó része van tulsulyban. Sok helyen megfordultam már életemben. Láttam a longchamp-i gyepet, mikor Franciaország legnagyobb diját futották le, láttam az angolok klasszikus derby-versenyét, amely napok a születés, a vagyon és a szépség arisztokráciáit hozzák összse, de a sok ezer nő között, nem volt annyi klasszikus szépség, mint a mi mágnásleányaink száza között. Azt hiszem, hogy a magyar mágnáslányok között nincs is olyan, akit azzal a jelzővel lehetne illetni, hogy nem szép. S még lóháton! Ugy ülnek a lovon, hogy őseink is örömkönnyeket ontanak az égben láttukra. Szép a polósport, de hogy ily hamar népszerüségre tett szert, az első sorban női közönségének köszönheti. Aki Magyarország legszebbjeit akarja látni, az menjen egy poló mérkőzésre.

A mult pénteki nap közönség dolgában rekordot jelent. Ott volt Budapest szine-java s a sportok iránt annyira érdeklődő *Auguszta* főhercegasszony is, ki maga is pompásan üli meg a lovat. Itt adjuk azoknak a neveit, kiket sikerült összeirnunk:

Hölgyek: Auguszta királyi hercegasszony, gróf Wenckheim Frigyesné, gróf Teleki Tiborné, gróf Wenckheim Dénesné, gróf Széchenyi Lászlóné anyjával, özvegy Vanderbiltnével, gróf Széchenyi Imréné, Bezerédj Viktorné, gróf Somssich Miklósné, Bezerédj Andorné, gróf Hadik-Barkóczy Endréné, herceg Odescalchi Gézáné, gróf Pálffy-Daun Vilmosné, gróf Dessewffy Miklósné, gróf Károlyi Lajosné, Degenfeld Paula grófnő, özv. gr. Károlyi Alajosné, özv. gróf Andrássy Tivadarné, özv. gróf Bánffy Györgyné, özv. gróf Bethlen Andrásné, özv. Kállay Benjaminné, herceg Windischgrätz Lajosné, özv. gróf Almássy Györgyné, özv. gróf Andrássy Aladárné, gróf Károlyi Lászlóné, Magyar Lászlóné, báró Dániel Ernőné, Thaly Zsigmondné, Pucher Zsigmondné, Pucher Istvánné, gróf Keglevich Béláné, Darányi Gyuláné, Drasche Lázárné, Vojnich Sándorné, Ébner Józsefné, özv. Szentiványi Józsefné, özv. Szemere Attiláné.

Urak: Andrássy Gyula gróf belügymin., Batthyány Elemér gróf, Csekonics Endre gróf, Teleki Tibor gróf, Hadik-Barkóczy Endre gróf, Püspöky Emil, gróf Széchenyi Béla, Csekonics Pál gróf, Edelsheim-Gyulay Lipót gróf, Jankovich-Bésán Gyula, Magyar László, Forster László, Földváry József, Kosztka Emil, Balassa István, Szabó Nán-

Jelvények, plakettek, érmek, tiszteletdijak
Izléses és olcsó kivitelben
FABRI I. és társa Ferenciek-tere 2. sz., Király-bazár.
Budapest székesfőváros szerződtetett
a Magyar Athletikai Szövetség
a Magyar Athletikai Club
és több előkelő egyesület szállitója

dor, Bissingen Nándor gróf, Karátsonyi Aladár gróf, Roskoványi Dezső kapitány, Auguszta kir. hercegnő kamarása, Salamon Géza, Zichy Antal gróf, Reisz Henrik, Széchenyi Gyula gróf, Inkey László, Pallavicini Ede gróf, Zichy Béla Rezső gróf, Elek Gusztáv, Rudnyánszky György, Farkas Kálmán, Luczenbacher Pál, Nagy Gábor, Andrássy Sándor gróf, Baich Milán báró, Bethlen István gróf, Jekelfalussy Zoltán.

A verseny pont 4 órakor kezdődött lovaspoló mérkőzéssel, uj kombinációban. Az „old men" (öreg urak) mérkőztek a fiatalokkal (boys) s az öregek bizonyultak erősebbeknek, amennyiben 1:0-ra megverték a feltörekvőket. Az „Old men" csapatban: Bánffy Miklós gróf, Rohonczy Lőrinc, Károlyi Lajos gr. és Andrássy Géza gr. játszottak, mig a „Boys" csapat Wenckheim József gr., Andrássy Károly gr., (Andrássy Géza gr. fia), Pallavicini György őrgr. és Széchenyi László gr.-ból állott.

A szünetek alatt gyönyörködni lehetett a közszemlére kitett dijakban. Az egyik sátorban állott a földmivelésügyi minisztérium által felajánlott két pompás dij. Az egyik egy körülbelül 60 cm. magas urnaszerü aranyozott ezüstből vert serleg, a másik szintén ezüstből vert lapos virágtartó. Egy másik sátorban voltak elhelyezve a nők különféle versenyeire felajánlott szebbnél szebb dijak.

A póló után a hölgyek vonultak fel. Egyforma ruhában, — fehér frakkszerü kabát és fekete alj — voltak öltözve. Az első szám volt az oszlop-verseny. Egy sikban 5 egymástól körülbelül 8 m.-re elhelyezett oszlopsor volt felállitva. Ilyen oszlopsor is 5 volt. A feladat az volt, hogy az egy sikban elhelyezett oszlopokat, amelylyel szemben volt a lovas felállitva, bizonyos távolságból elindulva, az oszlopok körül fonódva leghamarabb térjen vissza. Ebben a versenyben: Almásy Denisz grófnő, Hunyady Teréz grófnő, Inkey Laya, Karátsonyi Mamy grófnő, Karátsonyi Manci grófnő, Odescalchi Lily hercegnő, báró Aczél Elemérné és Széchenyi Erzsébet grófnő vettek részt. A sok induló miatt két előfutamot kellett rendezni. Az első előfutamban *Karácsonyi* Mamy grófnő lett első, második Andrássy Boby grófnő. Andrássy grófnő valamivel jobban vette az oszlopokat, s az utolsó oszlopnál még volt néhány méter előnye, de *Karácsonyi* grófnő olyan snájdigul dobta előre lovát,

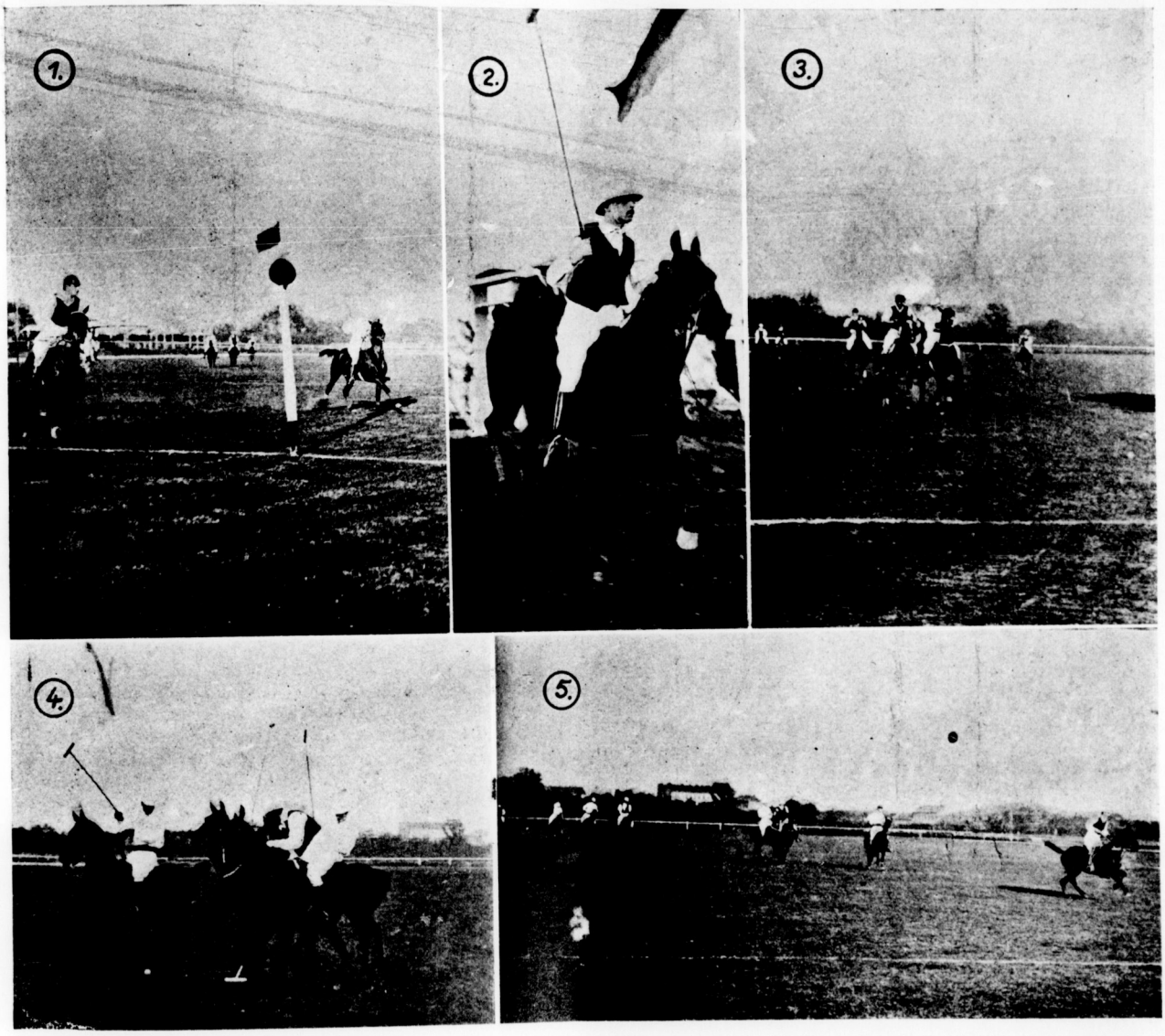

Az „Old men"—Boys mérkőzésről. Lovaspóló 1, 3, 4. 5 játékjelenetek. 2. Károlyi László gróf,

hogy könnyen nyerte. A második előfutamban *Aczél* Elemér bárónő nagy fölénnyel győzött, második *Inkey* Laya urnő lett. A döntőben a négy helyezett állott starthoz. A publikumnak különösen az a része, amely a téli jéghockey iránt is érdeklődéssel viseltetik, határozottan báró *Aczéln*-nek, a kiváló jéghockey kapusnak drukkolt. Erdélyország összetart! Gróf *Teleky* Géza, ki mellesleg mondva, leborotváltatta hetyke bajuszát, tartja báró *Aczélné* lovának kantárját. A lovak nyugodtak, Mr. H. *Kitch* felemeli a piros start zászlót. „Are you ready?" kérdi! Gó! És megindul a mezőny. Eleinte báró *Aczélné* és *Karácsonyi* Mamy grófnő vannak elől. Az erdélyi mágnásnő azonban pompásan lovagol. Felső teste ritmikus mozgásával nyomja előre lovát s

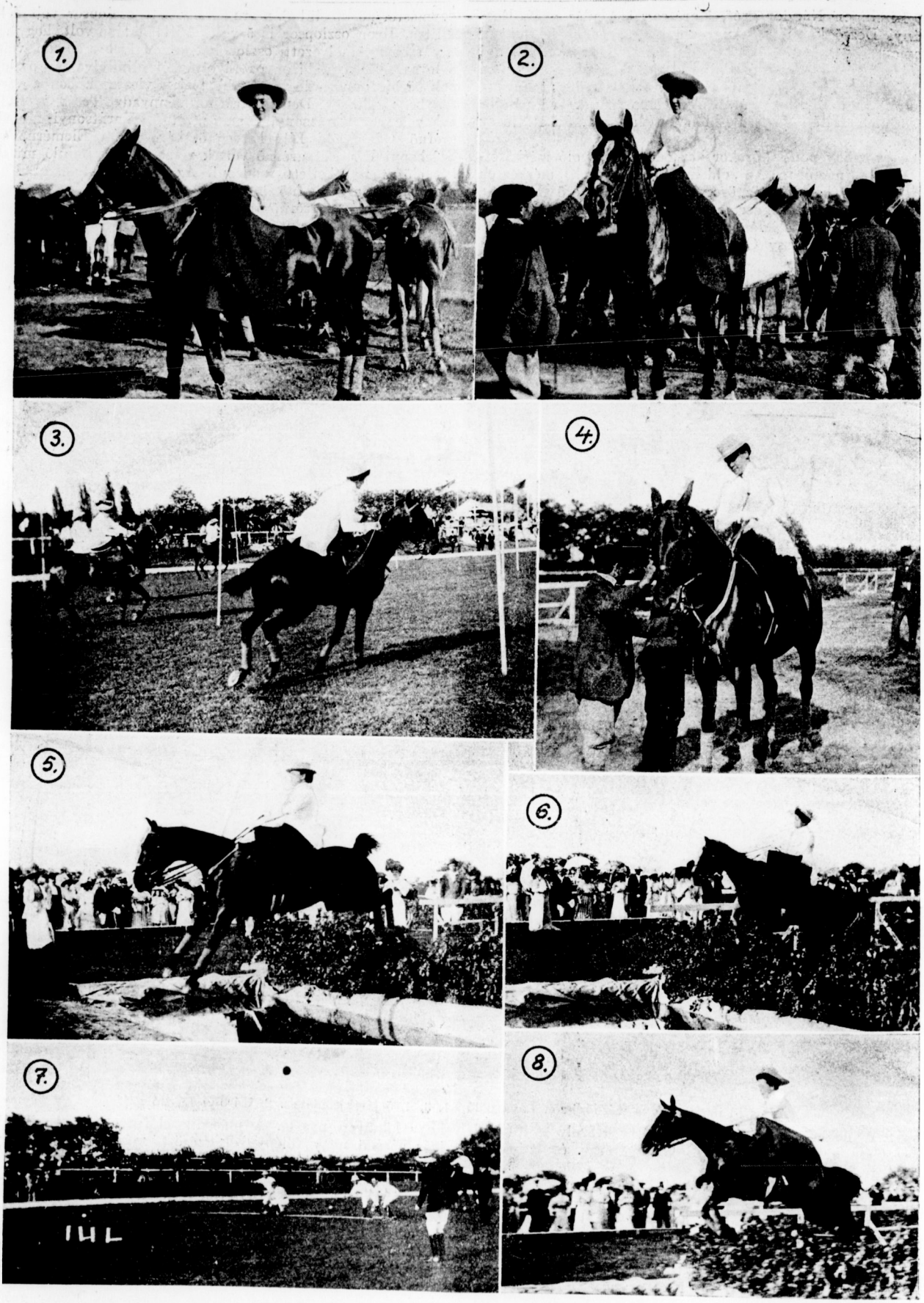

Budapesti Polo Club hölgyek versenye.

1. Almássy Denisz grófnő. 2. Karátsonyi Mamy grófnő. 3. Oszlop verseny. 4. és 5. Inkey Laya úrhölgy 6. Aczél Elemér báróné. 7. Baba verseny. 8. Andrássy Boy,

mikor az utolsó oszlophoz ér, már jó egy pár méter előnye van. S aztán piff-paff pattog az ostor s a ló mint a villám tör előre. Vivat Transilvania! A publikum viharos éljenzésbe tör ki, mit azonban a győztes nem igen hallhat, mert lova, melynek nyilvánvalóan nem tetszett lovasnőjének határozott fellépése, amely néhány jól lefektetett ostorhasználatban nyilvánult, hatalmas iramban megy tovább, nem tetszésének néhány veszélyes bokkolással adva kifejezést. Veszély azonban nincs, az erdélyi mágnásnő kézben tartja a lovat, s lépésben visszatérve, fogadja az ovációkat. Második Karácsonyi Mamy grófnő, harmadik Andrássy Boy grófnő lett.

A hölgyek dijugratása volt a következő versenyszám. Szóló sövény, hármas sövény, markirozott kőfal, lejáró papendekli fedéllel, és széles vizesárok voltak az akadályok a versenytér másik oldalán. Meg is indult a népvándorlás. Az akadálypálya szélét sürü tömegben foglalta el a közönség. A lovasnők egyenkint mentek az akadályoknak és a zsüri pontozása alapján állapitotta meg a helyezést. *Andrássy* Boy grófnő indult elsőnek. A sövényeket nagyszerüen vette, a kőfalnál azonban baj történt. Ugrás közben felrántotta a ló fejét s igy hátulsó lábaival leütötte a kőfal tetejét. A vizes árok azonban pompásan sikerült. A kőfalugrást meg kellett ismételnie, de megint megtörtént a hiba és ismét leesett a teteje. Itt veszitett egy pár pontot. *Inkey* Laya is a kőfalnál veszitette el a győzelmi sánszait. Utolsóelőttinek indult *Karácsonyi* Mamy grófnő. Már a sövényeket is oly bravurosan vette, hogy a közönség hatalmas tapsviharral buzditotta. A kőfal előtt egy pár ostorcsapással hivta fel a pejkó figyelmét a bekövetkezendő nehéz feladatra. A pejkó hatalmas iramban ment előre s pompásan, hibátlanul vette a kőfalat, ugy, hogy a tető most első izben helyén maradt. A verseny ezzel meg volt nyerve. A vizes árroknál ugyan hiba történt, mert a grófnő nem tudta idejekorán összeszedni a lovat s ez messziről ugorván, hátulsó patáival rálépett az árokpartra. A javitás azonban kifogástalanul sikerült. *Győztes* lett *Karácsonyi* Mamy, második *Inkey* Laya urnő, harmadik *Andrássy* Boy grófnő.

A nap fénypontja azonban, humor szempontjából, a baba vagy magyarosan szólva a kugliverseny volt. A tér egy pontján két csoportban öt-öt kuglibáb volt felállitva s ettől 8—10 m.-re egy-egy kosárban 25—30 gumilabda. A helytől mintegy 200 m.-nyire két csoportban két hölgy és két férfi egy-egy négyes csoportot alkotva állottak fel. Feladat az volt, hogy innen vágtában elindulva, a bábokhoz érve, le kellett a férfiaknak szállni, miközben a nők tartották a kantárszárakat és a férfiaknak a labdákkal addig kellett bombázni a bábukat, mig mind leesett. Ha elfogyott a labda, akkor sajátkezüleg kellett összeszedni egy csomót s tovább bombázni. Győztes az a csoport, mely legrövidebb idő alatt kerül vissza kiinduló helyére. A győztes csoport (*Aczél* bárónő, *Teleky* Géza gróf, *Karácsonyi* Mamy, *Andrássy* Manó gróf) tényleg a leggyorsabban dolgozott. Teleky gróf első csapásra kiszedte a középső kettőt, Manó gróf meg a harmadikat. A két szélső azonban most ugy állott, mint két elhagyott gyertyaszál s közbecslés szerint ezeken el kellett vérezni a csoportnak. A kis Andrássy gróf azonban egy kuglibajnokot megszégyenitő ügyességgel két labdával egymásután oltotta ki életüket, s hajrá, kengyel nélkül vissza. Az ellenfél is elkészült azonban, de a fütől sikamlóssá lett csizmatalp miatt, *Vécsey* báró lába felszállás közben kicsuszott s visszapotyogott. Az ellenfél ezalatt jókora előnyt nyert. Második dijat az *Almássy* Denisz grófnő, *Károlyi* Lajos gróf, *Inkey* Laya, *Wenckheim* József gróf nyerték.

Utolsó verseny volt: *a nők nyeregbe segitése*. A férfiak kantárszáron vezetve a lovat rohantak arra a helyre, hol a hölgyek állottak. A hölgyeket nyeregbe kellett segiteni, kiknek a kiindulási helyre kellett visszatérni. Győztes az, a ki elsőnek ér az elindulási helyre. E versenyt *Andrássy* Boy grófnő nyerte *Pallavicini* György gróf asziszt álása mellett. Második *Aczél* Elemér báróné lett *Teleki* Géza gróffal. A versenyeket a dijkiosztás fejezte be. A Polo Clubnak, de a közönségnek is emlékezetes marad a mult péntek. A Polo Club-nak egy jól sikerült, a közönségnek egy kellemesen eltöltött napot jelent.

Céllövőünnep.

A BUDAPESTI EGYETEMI ATHLETIKAI KLUB az első egyetemi céllövő tanfolyam befejezéseként vasárnap Szemere Miklós pusztaszentlőrinci lövőházában céllövő ünnepséget rendezet, melyen a tanfolyam rendes hallgatói és a klub senior lövői vetek részt. Az ünnepség, melynek védőségét Jekelfalussy Lajos honv. miniszter, Szemere Miklós elnök és Török Aurél tudományegyetemi rektor vállalták el, sportszempontból igen jól sikerült s a mérkőzések gyors és mintaszerü lebonyolitása a klub céllövő szakosztályának szakértelmét dicséri. A versenyben elért eredmények ismét bebizonyitották, hogy a főiskolákon tervszerint rendezendő céllövő tanfolyamok és lövőgyakorlatok az ifjuság katonai kiképzését hathatós módon segitik elő. Különös elismerés illeti meg tehát Istvánffy Miklós századost, a Ludovika akadémia tanárát, ki a céllövő tanfolyamot mindvégig fáradhatlan buzgalommal és kiváló szakértelemmel vezette. A verseny két csoportban folyt le. Az első csoportban az egyetemi céllövő tanfolyam rendes hallgatói közül: Cottely Ernő joghallgató, a Budapesti Egyetemi Athletikai Klub tagja került ki győztesként, aki az egyetemi céllövők király-diját és a BEAC. ezüstérmét nyerte. A második csoport győztese nemeskéri Kiss Géza (BEAC.) lett, ki a honvédelmi miniszter tiszteletdiját kapta.

Részletes eredmény a következő:

A) csoport. Első: Cottely Ernő 18 tal. 43 kör. Második: Prokopp Sándor 17 tal. 41 kör. Harmadik: Haász Aladár 16 tal. 28 kör. Negyedik: Szinte László 14 tal. 29 kör. Ötödik: Velez Rezső 13 tal. 31 kör. A második és harmadik Szemere Miklós elnök tiszteletdiját, a negyedik nemeskéri Kiss Géza díját és Budapesti Egyetemi Athletikai Klub ezüst érmét nyerte.

B) csoportban első lett: Nemeskéri Kiss Géza 19. tal. 30 kör. Második: Tettey Emil 18 tal. 48 kör. Harmadik: Nickl Alfréd dr. 16 tal. 34 kör. Negyedik: Kovách József 15 tal. 29 kör. Ötödik: Molnár Tibor dr. 13 tal. 28 kör. A második és harmadik a Budapesti Egyetemi Athletikai Klub tiszteletdiját és ezüstérmét kapta.

A verseny után Bartheldy István tábornok, a Ludovika akadémia parancsnoka buzditó beszéd kiséretében osztotta ki a győzteseknek az értékes tiszteletdijakat. Végül Klupathy Jenő egyetemi tanár a BEAC. alelnöke méltatta a céllövő ünnep jelentőségét, majd megemlékezve a honvédelmi miniszter nagylelkü támogatásáról, melyben az Egyetemi Athletikai Club céllövő ünnepségének sikerét előmozditották. Az ünnepség Bartheldy István tábornok zárószava után a király éltetésével ért véget.

Ifjusági torna- és athletikai verseny a Margitszigeten.

Szokatlan, ez alkalommal első izben előforduló látványosság szintere lesz f. hó 30-án d. u. 3 órától a szent margitszigeti sporttelep, a MAC. kies fekvésü, jól berendezett versenypályája.

Zöld gyepén az erőteljes ifjuság, a jövő reménye méri össze erejét, mintegy bizonyságot téve a magyar faj életképességéről.

Három intézet tanulóifjusága, csaknem 1000 növendék fog felvonulni ez alkalommal, hogy évzáró tornaünnepé-

lyén beszámolhasson az évi eredményről, melyet szerény munkálkodásban értek el.

A II. ker. m. kir. állami főreáliskola, a III. ker. m. kir. állami főgimnázium s a Rákóczi-kollégium tantestületei rendezésében fog végbemenni ezen ünnepély, mely a gazdag sorrend után ítélve, előre is nagyszabású látványosságnak igérkezik.

Az iskolák és a társadalom együttes munkásságáról fog tanuskodni eme nap, mert amig egyrészről az intézetek tantestületei nemes törekvését emeljük ki, másrészről a MAC. áldozatkészségéről sem lehet elfeledkezni akkor, amidőn lehetővé tette az emlitett intézeteknek pályája átengedésével az ünnepély megtarthatását.

Dicséret illeti azonban mindazokat, kik a testi nevelés fontosságától áthatva, az ünnepély rendezését előmozditották. Igy különösen kiemelhető az uradalmi gondnokság előzékenysége, melylyel lehetővé tette az ifj. dijmentes szigetre való juthatását s a nagyközönség mérsékelt áru jegyei megválthatását.

Örvendetes ama buzgó törekvés is, mit az intézetek igazgatóságai s tanári testületei fejtenek ki az ifjuság testi nevelése érdekében, záloga ezen munkásság a jövőnek, mely a haza javára fogja meghozni gyümölcsét.

Páratlan körültekintés, a multhoz viszonyitva haladás tapasztalható ez alkalomból a testgyakorlás terén középiskoláinkban, melyről leginkább az ünnepi sorrend egyes számai győznek meg bennünket, melyek közül élénken tünnek ki a modern kor követelményeinek megfelelő azon pontok: hol a fiatal nemzedék önfegyelmezettsége, egyénisége és a közös munkálkodásban való képessége jegecesednek ki, mintegy hangosan hirdetve az akaratot és önuralmat.

Keret és tartalom előre is fényes ünnepségre engednek következtetni.

Az öreg Duna által körülövezett Szent Margitszigeti Sporttelepen egetverő — lelkesedésből eredő — ima fog felhangzani a magyar ifjuság ajkairól, a magyar nemzet fohásza hangáradatai belevegyülnek a kék Duna hullámaiba, mely a távol vidéken zugó morajával adja majd tudtára az idegeneknek is, hogy az a magyar hang egy tettekre kész nemzet örömünnepének visszhangja.

Az ünnepély fővédnöke: Dr. Erődy Béla, udvari tanácsos, kir. tankerületi főigazgató.

Védnökei, az egyes intézetek igazgatói: dr. Morvay Győző, dr. Sebök Imre, dr. Szekeres Kálmán.

A zsüri tagjai: a tantestületekből vannak kiszemelve.

Főrendezők: lekesei Sulyok János és Kmetykó János tornatanárok. Rendezőség az intézetek tanárai s a volt növendékek.

Általános sorrend:

I. Felvonulás.
II. Himnusz.
III. Közös tagszabadgyakorlatok.
IV. Általános szertornázás és játékok.
V. Osztályok torna- és atletikai zárt versenyei.
VI. A III. ker. gimn. mintacsapatai.
VII. Intézeti nyilt versenyek:
a) kötélhuzás,
b) stafétafutás,
c) füles- és rugólabdamérközés.
VIII. A II. ker. áll. főreál összes növendékei bemutatkozása a katonai nevelés hatása szemlélhetésére.
IX. Oszlopokba sorakozás.
X. Szózat.
XI. Győztesek kihirdetése.
XII. Elvonulás.

Mint a sorrendből látható, a közönségnek lesz alkalma meggyőződni a középiskoláinkban üzhető összes testgyakorlási nemekben.

A hidjegygyel kombinált belépő-jegy ára: 50 fillér, előzetesen kapható az intézetek kapusainál, II. ker. Toldy Ferenc-utca 9. sz. és III., Zsigmond-utca . sz. alatt s a verseny napján a jegypénztárnál is 20 fillérért.

A tiszta jövedelem a szegényalap javára fordittatik.

A POZSONYI KÖZÉPISKOLÁK 1908. évi május hó 25-én d. u. fél 4 órakor a IV. kerületi m. kir. honvéd-zenekar közreműködésével a „Pozsonyi Torna-Egylet" ligeti sport-telepén tornaversenyt rendeztek. Jelen volt Ő fensége Izabella és Alice főhercegnő valamint a kis Albrecht főherceg, Bittó főispán nejével, főpolgármester és sok előkelőség, az iskolák igazgatói, a tanári testületek és igen nagy közönség.

A verseny sorrendje: 1. Fölvonulás. 2. Hymnus. 3. Szabadgyakorlatok. 4. Szabadon választott gyakorlatok. 5. Versenyfutás I—VIII. 6. Főverseny. Korlát — távolugrás. 7. Mintacsapatok tornászása. 8. Intézeti staféta-futás. 9. Rugó- és füleslabda-mérközések. 10. Díjkiosztás. 11. Szózat. 12. Elvonulás.

A főversenyt a Lyceum csapata nyerte; korlát (mint egyéni) versenyt Mahr Ágost VIII. lycista nyerte a főispán által adományozott gyönyörü tiszteletdij, üveg iróasztal készlet órával. Távolugrást 5·33 mtr. Verost S. kereskedelmi akad. tanuló nyerte, Ő fensége Albrecht főherceg tiszteletdijat — egy arany zsebórát.

Intézeti staféta-futást a főreáliskola csapata, a rugólabda mérközést szintén a főreáliskola csapata nyerte. A füleslabdát a Lyceum csapata nyerte. Szabadgyakorlatok szabadon választott gyakorlatokban és mintacsapatok tornázásában a Lyceum járt elől, mig a futásokban a főreáliskola nyerte a legtöbb dijat. Az egész rendezés kitünően sikerült, melynek oroszlánrészét a BTE. tagjai végezték.

A BÉKÉSCSABAI ág. h. ev. Rudolf-főgimnázium a békési ref. főgimnázium részvételével 1908. május 28-án, áldozó csütörtökön d. u. 3 órakor a vásártéri versenypályán évzáró együttes és athletikai tornaversenyt rendez.

SOKOL CSEH TORNA-EGYESÜLET, BUDAPESTEN. Az 1908. május 31-én, a Régi Sörház helyiségeiben (Kőbánya, Belső Jászberényi-ut) rendezendő nyilvános tornaünnepély sorrendje: 1. Felvonulás. 2. A hölgycsoport gyakorlata buzogánynyal. 3. A tagok szabadgyakorlata. 4. A tagok szabadgyakorlata tornaeszközökkel. 5. A fiatalság játéka. 6. A tagok ládzsa-gyakorlata. 7. Elvonulás. Kezdete pontban 4 órakor. A tornagyakorlatok egyes számait katonazenekar kiséri; ugyszintén a gyakorlatot követő kedélyes estélyen is előbbi hangversenyez. — Az ünnepély kedvezőtlen időben is megtartatik.— Belépődij előre váltva 80 fillér, a pénztárnál 1 korona. — Belépőjegyek kaphatók: az egyesület helyiségeiben, (VIII. ker., Baross-tér 2., József főherceg-szálló), valamint a Régi Sörház vendéglősénél, nemkülönben a választmány bármely tagjánál.

LÓVÁSI VERSENYEK. A mai nap főeseményei a Metropole-dij s a Reichenaui-gátverseny lesznek.

Előbbinek Blaskovich Ernő Hasznos nevü ménje a favoritja, mely nagy stylusban nyerte meg első versenyét, s amely 8 fontot kap legveszélyesebb ellenfelétől: Slecinkától. Hasznost általában derbylónak tartják, s ha igazak a róla keringő kedvező hirek, e versenyt meg is kell nyernie, sőt istállótársát, Dicsőt is elég jónak látjuk erre, ugy hogy a Metropole-dij valószinüleg a Kincsem-istállóba jut.

A klasszikus Reichenaui-gátversenyben az idén kiváló anyag fog indulni. Grey Tick, Comme qui dirait és Miután sikon is klasszis lovak voltak s az előrelátható győztes is közülök kell, hogy kikerüljön.

A bécsi kancadij. Mult vasárnap dőlt el a bécsi kancadij sorsa. A Springer-istálló Arlesienneje, mely az előrefo-

HORNER ARTHUR bookmaker
TELEFON: 75—09. BUDAPEST, VII., Erzsébet-körút 4. szám (félemelet). TELEFON: 75—09.

gadásokban, mint a kedvencek egyike szerepelt, a verseny-előtti napon törölve lett, s igy Jalouse, a pesti hősnő, s a hirhedt Mátka osztoztak a fogadók bizalmában. A verseny kimenetele Mátka hiveinek adott igazat s a peches kanca ezuttal jól megérdemelt győzelemhez jutott.

Nugommorv különálló klasszist képvisel a steeplerek közt. Alagi és pozsonyi nagy győzelmei után ismét a bécsi nagy akadályversenyt is megnyerte s ezzel rekordot állitott fel.

Statisztika.
(Máj. 24-ig lezárólag).

1. Nyertes lovak: Peregrin 143,300, Maxim 55,000, Slecinka 43,500, Mátka 38,350, Nugommorv 35,600, Jalouse 34,000, Rother Stadl 32,650, Bonfini 31,000, Rentier 24,500, Elzevir 24,350, Matschaker 22,000 stb.

2. Nyertes apalovak: Mindegy 143,480, Gomba 128,140, Bona Vista 116,050, Pardon 101,180, Mindig 80,620 Matchbox 60,440, St.-Maclau 55,000, Falb 54,430, Tokio 54,110 stb.

3. Nyertes istállótulajdonosok: br. Springer G. 243,830, gr. Trautmansdorf L. 125,650, Szemere Miklós 70,190, Jankovich Gyula 67,575, Egyedi Arthur 63,620, br. Rotschild A. 58,780.

4. Győztes jockeyk sikversenyben: Taral 21, Krouzil 14, Szente 12, Janek 11, Carslake 10, Pratt 9, Pretzner 7. *Gát- és akadályversenyekben*: Slin 7, Huxtable 6, Csompora 3, Shejbal 3, Galló 3, Kapusek 2.

A MASz. VIVÓSZAKOSZTÁLYÁNAK UJ ELŐADÓJA. A MASz. tanácsa a vivószakosztály előadójává a lemondott *Földváry* György dr. helyébe *Palotai Kovách* Károlyt, a BEAC. vivószakosztálya elnökét választotta meg. Vivókörökben nagy reményt füznek ügybuzgalmához.

SZÁNTAY JENŐ kitünő kardvivó bajnokunk, ki Grázban a Landesfechtklubban folytatja tréningjét, néhány napra visszatért Budapestre és résztvett az olympiai tréningen, megmutatva, hogy kitünő formája nem változott. Indulása Londonban biztositva van.

JÉKESSY Béla hivatalosan is bejelentette, hogy sajnálatára családi okokból (boldog vőlegény) nem vehet részt az olympiai vivóversenyen. Távolléte bizonyára rendkivüli vesztesége a magyar vivósportnak.

VIVÓMESTEREK NYARA. A fővárosi vivómesterek közül már csak ketten vannak Budapesten. *Santelli* mester az olympiai vivótréningen dolgozik *Schlotzer* mesterrel együtt és csak juliusban utazik haza Olaszországba. *Fodor* mester most érkezett vissza Párizsból és a nyáron a siófoki sporttelepét fogja vezetni. *Arlow* lovag Selmecbányán tart nagysikerü vivókurzust, mig *Lovas* mester Veszprémben dolgozik, ahol szintén igen nagyszámu vivó részesül a mester kiváló oktatásában.

FODOR KÁROLY müegyetemi vivómester 3 heti tartózkodás után Párizsból hazaérkezett. *Fodor* mester, akit a vallás- és közoktatásügyi miniszter küldött ki a francia iskolai vivástanitás tanulmányozására, gazdag tanulmánya eredményéről lapunk hasábjain is be fog számolni. A francia sportlapok nagy rokonszenvvel emlékeznek meg egyéniségéről és nagy tudásáról.

A FRANCIA ISKOLAKÖZI VIVÓVERSENYT, melyet ezuttal is a Société d'Escrime d'Épé rendezett, *Russelot* nyerte meg. 2. Lourdy. 3. Maire. A juniorok versenyében első lett *Dumas*. 2. De Giafferi. 3. Tusseau. A versenyre többek között a francia kultuszminiszter, a szajnai préfet, a párizsi községtanács és számos sportegylet adtak dijakat.

A BELGA OLYMPIAI vivócsapat a következőkből fog állani: Du Bosch (kap.) Simonson, Six, Vandewoordt, Bosman, Van Tomme, Sareus, Anspach.

A FRANCIA VIVÓSZÖVETSÉG évről-évre versenyt rendez az iparosok közt és a legjobb vivóruhákat, legjobb fegyvereket és felszerelést megjutalmazza. E verseny ez évben május 31-én lesz.

A PRÁGAI VIVÓVERSENY junius 14-én kezdődik.

ASSAUT AU PISTOLAT. Rendkivül érdekes és a vivósporttal kapcsolatban üzhető sport a párbajpisztonyverseny, mely Franciaországban annyira el van terjedve. E sport lényege az, hogy a párokba osztott versenyzők ép ugy lőnek egymásra, mint a valóságos párbajban és akit elta álnak, az bemondja a tusst és elvesztette az assaut-t. A lövés veszélytelenségének biztositására mindkét versenyző hosszu, közönséges posztóköpenyt huz fel, fejére pedig egy e célra készült fejvédőt huz. E fejvédő hasonlatos a közönséges tőrfejvédőkhöz, csak erősebb és a szem előtt drót helyett egy tenyérnyi nagyságu, ujjnyi vastag erős üveglemez van. A pisztolyok hátultöltő rendes lőgyapot pisztolyok 11 mm. kaliberüek, azonban a hozzájuk való golyó viaszból készül. A pisztolyon még egy bádog kézvédő is van, mely a lövő karját védi 20 lépés távolságon felüi a pisztoly csak tompa ütést okoz, me.y sem sebzéssel, sem fájdalommal nem jár. Az uj sport teljesen veszélytelen és bizonyára számos hiveket fog hazánkban is szerezni. *Fodor* Károly vivómester Párizsból néhány készletet hozott magával és vivótermében e sportot is bevezeti.

A FRANCIA VIVÓVERSENY EREDMÉNYE. *Párbajtőr*: Bajnok *Corbé*. 2. Chapius. 3. Daille. *Kard*: Bajnok *Delibes*. 2. Beaurenault. 3. Lauré.

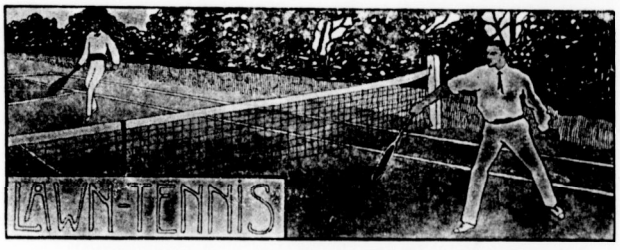

Magyarország bajnokságai.

A mult héten lefolyt bajnoki versenyek felé fordult a sportérdeklődők figyelme. A versenyre leadták nevezéseiket a legjobbak, s ha nem is indultak nagy számban, de azok, akik játéktudásuk folytán joggal indulhattak, mind résztvettek. Ez volt az első verseny, amely a MOLSz. uj szabályai szerint bonyolittatott le. E szabályok értelmében, a bajnokság védőjének joga van tisztán az előmérkőzések győztesével kiállani, ha azonban legyőzetik, dijazásra nem tarthat igényt. A tavalyi bajnok élt ezzel a joggal s igy a döntőben Tóth-al mérkőzött. A mérkőzés rendkivül elkeseredett és izgalmas volt. Az első két sett-et *Zsigmondy*, a másik kettőt egymásután *Tóth* nyerte meg. Az ötödik döntő settben, mikor mindegyik 2 gémet nyert, a beállott sötétség miatt a játék befejezését másnapra halasztották. A befejező mérkőzésnél *Zsigmondy* megnyerte a két első gémet és már 4:2-re vezetett. Ekkor azonban *Tóth* összeszedte magát, pompásan drájvolt labdái mind jól sikerültek. Zsigmondy teljesen elvesztette hidegvérét, 4:3, 4:4-en állottak, majd *Tóth* még két gémet s ezzel sett-et, match-et és bajnokságot nyert. *Tóth* győzelmét a közönség nagy tetszéssel fogadta, annyival is inkább, mert *Tóth* személyében a bajnokság érdemes birtokosra talált. *Zsigmondy* nagy formában volt s pompásan is játszott, de gyenge fizikuma, az idegesség legmagasabb fokával telitve, nem birta ki a mérkőzés fáradalmait. Érdekes volt a Takács—Kirchlehner-mérkőzés is. Az előbbinek stilusát, utóbbinak rendkivüli szivóssága ellensulyozta, s a két első sett után nehéz volt megitélni a végleges győztest.

FODOR-féle vívóterem Koronaherceg-u. 3.

A női bajnokság *Madarász* Margit és *Cséry* Katica között dőlt el, meglehetős erős küzdelem után. Óriási javulás mutatkozott br. *Haupt-Stummer* Gertrud játékán.

A versenyprogrammon szerepelt harmadik számot, a vegyes páros hendikepet, a kedvezőtlen időjárás miatt nem lehetett lebonyolitani s miután a versenyzők legnagyobb része Bécsbe utazott, e versenyt csak a MAC. nemzetközi versenye után fogják majd befejezni.

I. Férfi egyes verseny Magyarország bajnokságáért. Első forduló: Takács József—Selevér György 6: 3, 6: 2. *Második forduló*: Rik Ödön—gr. Csáky Béla 6: 2, 6: 3. Kirchlehner István—Nemeshegyi Oszkár 6: 2, 6: 1. Magyar László—Török Zsiga 6: 2, 6: 3. Takács—Machlup 6: 3, 6: 2. Szacelláry György—ifj. Cséry Lajos 6: 4, 6: 2. Lauber Dezső—Kormos Kálmán 6: 1, 6: 2. Tóth Ede—Kelemen Aurél 6: 0, 6: 3. Schmid Ödön—Csáky István gr. 8: 6, 3: 6, 6: 3. *Harmadik forduló*: Kirchlehner—Rik 6: 1, 6: 2. Takács—Magyar 6: 3, 6: 2. Szacelláry—Lauber 8: 6, 10: 8. Tóth—Schmid 6: 1, 6: 2. *Negyedik forduló*: Takács—Kirchlehner 6: 4, 3: 6, 6: 2. Tóth—Szacelláry 3: 2 visszalépett. *Előmérkőzések döntője*: Tóth—Takács w. o.

Döntőben: Tóth—ifj. Zsigmondy Jenő (védő) 2: 6, 3: 6, 6: 3, 6: 3, 6: 4.

Bajnok: *Tóth Ede.* 2. Takács József. 3. Kirchlenner István és Szacelláry György.

II. Női egyes Magyarország bajnokságáért. Első forduló: Cséry Katica—Cséry Iduska 6: 3 v. l. *Második forduló*: Cséry K.—Egyedy Margit 6: 2, 6: 2. Madarász Margit—br. Haupt-Stummer Gertrud 6: 2, 6: 4. *Döntő*: Madarász—Cséry 6: 3, 6: 3, 6: 2.

Női bajnok: *Madarász Margit.* 2. Cséry Katica. 3. br. Haupt-Stummer Gertrud és Egyedy Margit.

A vegyes páros handikepben egyetlen mérkőzés folyt le Badics Ferenc és Szerviczky Gabi (0) — Magyar László és Cséry Ida (0) között, melyet az előbbi pár nyert 6: 1, 6: 2 arányban.

A MAC. V nemzetközi lawn-tennis versenye.

Egyetemlegesen fejlődő embersportunkba jóformán alig néhány éve, az Angliából utnak indult lawn-tennis sport is bekapcsolódott. A sport szépsége és bája mindkét nemnél hamar pártfogóra talált és csakhamar az egész országban elterjedt s nagy számban kultiválták. A lawn-tennisz térhódítása első stádiumában csak mint mulatság szerepelt. Maguk a meghonositók közül is alig egy-kettő üzte sportszerüen. A lawn-tennisnek sportszerü üzése a Magyar Athletikai Club 1903-ban lefolyt első nemzetközi versenyétől datálódik. Voltak ugyan előzőleg is országos versenyek hazánkban, de azoknak fejlesztő hatásuk jóformán alig volt. Az 1903. év határdátumot jelent lawn-tennisz sportunk történetében.

Megjelentek magyar földön a kontinens és Anglia legkiválóbb játékosai s amit azok bemutattak, képezték lawn-tennisz-sportunk mai alapját. Versenyzőink előtt egy uj perspektiva nyilt meg. 1903. óta, egy év kivételével, mikor József főherceg, a MAC. kegyes patronusa meghalt s ennek folytán a MAC. minden versenyének megtartásáról lemondott, a nemzetközi verseny minden évben megtartatott. A siker és az ennek nyomában járó gyors fejlődés évről-évre fokozódott.

Midőn e sorok napvilágot látnak, a MAC. V. nemzetközi versenye már megkezdődött. Méreteiben és belső tartalom- és gazdagságban minden megelőzőt a jelek és valószinüség alapján felül fog mulni. A régi, immár ismert és barátainkká lett játékosokon kivül, kiknek művészetét annyiszor megcsodáltuk, uj csillagok is megfognak jelenni. Látni fogjuk a labdaütés technikájának ujabb fejlődési fokozatát, a már megállapodott nevü és hirü játékosok mellett az ifjabb erők előre törését is. Ilyen verseny Magyarországon még nem volt. A szélrózsaminden irányából futottak be a nevezések s bátran elmondhatjuk, hogy a kontinens legkiválóbbjai mellett Anglia legjobbjai is nagy számban szerepelnek, sőt a messze Ausztrália és Délafrika is, tennissportjuk nagy hirnevéhez képest méltóan lesznek képviselve.

Lapunk kereteit tulhaladná az összes nevezések ismertetése, azért csak a legjobb külföldiekre szoritkozunk: Wilding (Ausztrália), Powel, Lowe, Whyte, Lane (Anglia), Miss Coles, Miss Kirby (Délafrika), Decugis, Germot és Decugis-né (Franciaország), Neresheimern dr.-né (Németország), Jansky, Razny, Maschkáné, Amendené (Csehország), Kinzl, Wessely, Klima nővérek (Ausztria) s még igen sokan, akiknek nevezése lapunk zárta után várható.

Ezekkel fogja felvenni a versenyt a mi gárdánk. A siker reménye az elsőség terén még ki van zárva. Még egyelőre tanulni és fejlődni kell. Ezt a célt szolgálja első sorban a MAC. V. nemzetközi versenye s ezt a célt, mint annyi mást, el is fogja érni. Most még tanulunk, de nemsokára küzdeni és győzni fogunk.

KELENFÖLDI LABDÁZÓ-TÁRSASÁG. Alig néhány héttel ezelőtt a fenti cimmel uj sportegyesület alakult a fővárosban s Budán, a Fehérvári- és Átlós-ut keresztezése között, a Ferenc József-hid budai fejétől alig 8—10 percnyire, rendezett be magának egy sporttelepet, amely a legkényesebb igényeknek megfelel. E társaság, melynek alapszabályait a belügyminiszter máris jóváhagyta, célja röviden körvonalozva az, hogy a labda- és tennisz-sportnak minél több hivet szerezzen. Ámde nemcsak e két sportág hivei lelnek ott kellemes sporttelepet, hanem a tekejátékosok, valamint a csolnakázók is, mert e két utóbbi sportágra is tekintettel voltak a telep létesitésekor. E társaságnak tagjai közé nemcsak felnőtteket, hanem 12 éves kort meg nem haladó gyermekeket is felvesznek tagjaik sorába s ezek részére gyermek-játszótelepeket létesitettek. Azonban gyermektagul csak az vehető fel, akinek szülői egyik-másika rendes- vagy pártoló-tag és csakis akkor, ha ezt megelőzőleg a sporttelep orvosa egészségesnek jelentette ki. Az egész sporttelep különben is szépen parkirozva van és már az ott tartózkodás is javára válik az embernek, mert nemcsak a sablonos sportra, hanem az egész családok egészségére van nagy hatással. A szükséges tudnivalókra nézve egyébiránt készséggel nyujt felvilágositást *Révész* István fővárosi tanár a sporttelepen.

A LAWN-TENNIS CERCLE PRAHA junius 3-án rendezi 5-ik nemzetközi lawn-tennis-versenyét. *Nyilt számok*: I. Férfi egyes a SK. Slavia serlegéért. II. Nő egyes. III. Férfi páros Prága bajnokságáért. Serleg. IV. Vegyes páros Csehország baj-

nokságáért. V. Férfi egyes Belvedere bajnokságáért. VI. Női egyes Belvedere bajnokságáért. *Handikep számok*: Első és másodosztályu férfi egyes. Női egyes. Férfi páros. Női páros. Vegyes páros. Feltételek: Az V. és VI. csak a belvederi pályán játszóknak van nyitva. Tiszteletdij minden számban I., II. és III-iknak, ah legalább 8 nevező van. Nevezések J. Gruss, Smichov, Svedska ul. intézendők 1-éig.

A KASSAI ATHLETIKAI CLUB ÉS A KASSAI AKADÉMIÁK SPORT EGYESÜLETE FUZIONÁLT. Országszerte fog feltünést kelteni ez a nagyjelentőségü hir. Az egyesülés, melybe mindkét fél egyenlő értéket vitt be, egy rendkivül erős, egészséges és fejlődőképes alakulást eredményezett. Északmagyarország olyan hatalmas egyletet bir most, amely dominálni és irányitani fog a felsőmagyarországi athletikai sportok terén. Az alakulás módozatairól legközelebb terjedelmesen beszámolunk.

Megjegyzések a távolugráshoz:

A távolugrás azon sportok közé tartozik, amelylyel nálunk majdnem minden atléta megpróbálkozik, de ezek közül nagyon kevesen vannak, akik lelkiismeretesen foglalkoznának vele. Azt hiszem, ez az oka annak, hogy távolugrás versenyeinken oly csekély eredmények éretnek el, s hogy távolugróink annyira megbizhatatlanok.

Az első, amivel az atlétának tisztába kell lennie, az, hogy a távolugrás a lábakra nézve egyike a legveszedelmesebb sportoknak, mert az ugrás hirtelen igen nagy megerőltetést és az egész testnek rázkódását idézi elő. Mindenekelőtt tehát csak olyan pályán ugorjon és versenyezzen mindenki, amelynek leugró helye mélyen van homokkal ellátva. Ujabban a leugró hely felső homokrétegét finom fürészporral keverik.

Szem előtt tartva a távolugrás veszélyes és megerőltető voltát, nem foghatunk mindjárt a tréning elején az ugráshoz, hanem jól teszszük, ha még korán ugrókötél-gyakorlatokkal, majd sprintekkel erősitjük meg lábszárainkat és szoktatjuk ezeket a megerőltető munkához.

A tulajdonképeni tréning csak 3—4 héttel a verseny előtt kezdendő meg, s eleinte naponta, de vigyázva gyakorlandó. 4—5 ugrás naponta teljesen elégséges. Aki 10—12-szer vagy többször is ugrik, az biztosan kiteszi magát a letörés veszélyének.

A fődolog a távolugrásnál, amit soha sem szabad elfelejteni, az, hogy *teljesen kihasználjuk a nekifutás gyorsaságát és sohase változtassuk a lépésünket.* Az ugráshoz való nekifutás hossza saját külön tapintat dolga. Az általános nézet az, hogy a 31—35 méter a legmegfelelőbb távolság. Mindenesetre azt kell szemmel tartani, hogy a nekifutás elég hosszu legyen ahhoz, hogy az *ugró az elugró helyet gyorsaságának tetőpontján érje el.* Meg kell tanulni, hogy teljes gyorsasággal érkezzünk az ugráshoz, amikor is talpunk párnája (az ujak tövénél levő kiemelkedő rész) legyen az elugró-léczen.

A pontos elugrás begyakorlására talán legjobb mód az, ha megjegyezzük azt a helyet, ahonnét elindultunk, s azután ha azt látjuk, hogy a távolság nem helyes, egy kissé közelebb vagy távolabb indulunk el, mindaddig, mig a legmegfelelőbb távolságot megkaptuk. Minden sprinter tudja azt, hogy képességének tetőpontján lépései teljesen egyforma hosszuak, s ha több sprintet tesz, ezeknek a lépései ugyszólván teljesen fedik egymást. Igy majdnem centiméter pontossággal ki lehet számitani, hogy hány lépéssel juthatni az ugróléchez. Az előbbieket és ezt a körülményt tekintetbe véve, könnyen megkaphatja minden trenirozó atléta, ha csak egy kis gyakorlattal is bir ezen a téren, a pontos és legmegfelelőbb távolságot. Ha ez megvan, akkor az *ugráshoz mindig ugyanolyan távolságból induljunk el*, s ezt jól megjegyezzük magunknak. Ha idegen pályán kell versenyeznünk, mérjük ki magunknak a távolságot, ha épenséggel másként nem tudjuk, lépésekkel.

A tréning elején egy kissé nehezen fog menni a roham begyakorlása, ezzel előre is tisztában kell lenni, de tudni kell azt is, hogy egy kissé lelkiismeretes munkával és igyekezettel menni fog a dolog. A legtöbb távolugrót az első sikertelen kisérletek elkedvetletnitik és abban a hiszemben, hogy a roham és elugrás lépése pontosan be nem tanulható, a szerencsére bizzák magukat még a versenyekben is. Ezért vannak az eredményeknél azok a nagy ingadozások.

Kezdetben nagyon valószinü, hogy az ugró amint roham közben feltünik előtte a fehér elugróvonal, azt fogja képzelni, hogy átlépi a vonalat, vagy hogy jóval a vonal előtt ugrik el, vagy talán nem a megszokott lábával érkezik a vonalra; ebbeli félelmében lassitani kezdi rohamát, s a rendes lépéseit vagy aprózni, vagy pedig tulságosan megnyujtja. A legtöbbször ez puszta képzelődés, amelyet a versenyző idegessége és oktalan félelme idéz elő. Ha az ugró nem a véletrenre bizza magát, hanem pontosan begyakorolja a rohamot, a legrosszabb esetben is csak keveset tévedhet. Az bizonyos, hogy *a gyorsaság fékezése végzetes hiba, mert ezáltal elvész az a sebes roham, amely szükséges ahhoz, hogy az ugrót minél távolabb vigye.* Mindig sokkal jobb teljes gyorsasággal érkezni az ugráshoz, ha a lábunk nem is kerül épen a vonalhoz, mint feláldozni a gyorsaságot a pontos elugrás érdekében. A teljes gyorsaság megtartása kárpótolni fog bennünket az elugrásnál esetleg vesztett 5—10 centiméterért. Konstatálhatjuk tehát, hogy rossz a lépéseket megröviditeni vagy meghosszabbitani, de helytelen az is, ami néhány ugrónak szokása, hogy a roham végén néhány extra lépést tesz.

Ami magát az ugrást illeti, ennél két fődolgot kell figyelembe venni. Az elugrás magasságát és a helyes testtartást. *A legtöbben nem ugranak elég magasat.* Sokszor előfordult már az, hogy az ilyen laposan ugrókat mikor figyelmeztettem arra, hogy ugorjanak magassabbra pusztán azáltal értek el mindjárt 15—20 cm.-rel nagyobb eredményt, hogy tanácsomat megfogadták. Az illető eleinte ugy érzi, mintha nevetségesen magasat ugrott volna, de ez az érzés rögtön elmulik, mihelyt látja, hogy az ugrása lényegesen eredményesebb.

Kitünő szolgálatokat tesz, ha egy darab papirt leszurunk a földbe 25—30 cm.-mel távolabb, mint ahová leugorni remélünk. Ezzel kettős célt érünk el. Az ugró ösztönszerüleg igyekszik a papirig ugrani és ezért megfeszíti minden erejét; és egyuttal arra is készteti, a nagy távolság, hogy a megjelölt pontot elérni akarva — magasast ugorjék. A másik dolog az, hogy a papirra ügyelve, legalább a roham alatt nem idegenkedik az ugró.

A levegőben tartsa egymás mellett az ugró lábait és a combokat hozza a testhez oly közel, amennyire lehetséges és a felső testet hajlitsa előre; a karokat egyenesen kell tartani le- és kifelé, kissé előre irányitva. Ha tulságosan előre tartjuk a karjainkat, a leeséskor nagy rázkódásokat szerezhetünk azáltal, hogy a karunk felső része a térdünkhöz ütődik. A karok helyzete igen fontos, mert ezáltal tartjuk a testünket előre hajolva, s kerüljünk el a hátraesés veszedelmét.

Némely ugrónak szokása, hogy mielőtt földet érne, kirugja előre lábait, s ez által 5—10 centimétert nyer. Ezt azonban nagyon nehéz gyakorolni, mert ez a hasznos fogás inkább az ugrónál veleszületett sajátsága, s hogy ugy mondjuk, mintegy magától jön, azért a legtöbb ugró nem is tudja elsajátitani. Mindenesetre ezzel a kiugrással nagyon ügyelni kell, mert ha nem jól megy, s a lábunkat tulságosan előre lóditottuk, nem kerülhetjük el a hátraesés veszedelmét. A gyakorlat mutatja tehát meg mindenkinek, hogy mennyire szabad kivinni ezt a kiugrást.

Ezek után e távolugrás szabályai a következőkben foglalhatók össze:

1. *Tréning közben nem szabad tulsokat ugrani.* (Eleinte 3—4 naponta, majd minden másodnap.)
2. *Ki kell használni a teljes rohamot.*
3. *Sohasem szabad lépést változtatni.*
4. *Mindig magasabbat kell ugrani, mint amennyinek az ugró szükségét érzi.*
5. *Távolugráshoz való tréningben legjobb a rövidtávu gyorsutást gyakorolni.*

Ha az atléta ezeket figyelembe veszi, eléri képességének maximumát a nélkül, hogy letörne.

Dr. Gerentsér László.

LOVAS GYULA vivóterme
BUDAPEST, VI., Nagymező-utca 28. II. em.
Leikiismeretes tanitás urak, hölgyek és gyermekeknek.
Ez évben megnagyobbitva
Kard-, vitőr- és ökölvivás, tornázás.

A BÉKE MEGKÖTTETETT cimü mult heti vezércikkünkbe egy kellemetlen hiba csuszott be. Azok sorából, kik a MASz. nagy harcában a legkiválóbb érdemeket szerezték, tévedésből kimaradt *Speidl* Zoltán dr. és *Karafiáth* Jenő neve. A MASz. legkiválóbb, leglelkesebb harcosai közül valók ők, akik a most lefolyt háboru alatt is az elsők csatasorában küzdöttek.

KIIRÁS. A Magyar Atlétikai Club által Budapesten, 1908. évi junius hó 14-én d. u. 4 órakor a Magyar Atlétikai Club szt.-margitszigeti sporttelepén rendezendő nemzetközi atlétikai viadal feltételei: Nevezési határnap 1908. junius 7. Nevezések a Magyar Atlétikai Club titkára cimére küldendők. (Lauber Dezső Budapest, III. sz.-margitszigeti sporttelep.) 1. Gerenday vándordij. 100 yardos sikfutás. Alapitotta a Magyar Atlétikai Club. Örökös vándordij. A vándordij egy évi időre kellő biztositék mellett a győztes egyesületének birtoklásába megy át. A club legközelebbi tavaszi viadala kiirásakor a clubnak épségben visszaszolgáltatandó. A mindenkori győztes a dij visszaszolgáltatása után bronz emlékplaquettet nyer. Védő: Hellmich Miksa (OTE.). 2. Andrássy vándordij. ¼ angol mértföldes sikfutás. Alapitotta Andrássy Géza gróf. Kötelező idő 55 mp. 3. Pannonia vándordij. 2 angol mértföldes sikfutás. Alapitotta a Pannonia Evezős Egylet 10 éves fennállásának emlékére. Időleges egyéni vándordij. Kötelező idő 11 perc. Háromszori sorrend nélküli, de mindenkor a kötelező időn belül elért győzelem után, a győztes versenyző végleges tulajdonába megy át, addig a MAC. őrizetében marad. Második kiirás. 4. 220 yardos sikfutás. (Handicap). 5. ½ angol mértföldes sikfutás. 6. 120 yardos gátfutás. 7. Magasugrás. 8. Távolugrás. (Tiszteletdij.) 9. Rudugrás. 10. Súlydobás. (Eszterházy Miksa gróf emlékverseny.) 11. Gerelyvetés. (Svéd gerelylyel.) Tiszteletdij. 12. Diszkoszvetés.

A BUDAPESTI TORNA CLUB Budapesten, 1908. évi junius hó 11-én a VII. kerület, Thököly-uti Millenáris-pályán rendezendő országos atlétikai versenyének feltételei. Versenynemek: I. 100 m. sikfutás. II. 200 m. sikfutás. III. 800 m. sikfutás. IV. 4×100 m. stafétaverseny. V. Magasugrás. VI. Távolugrás. VII. Diszkoszvetés. VIII. Gerelyvetés (svéd). IX. 3500 m. gyaloglás. X. Rúdugrás. XI. 60 m. ifjusági sikfutás.

Versenyfeltételek. Tétek: A IV. sz. versenyben csapatonkint 10 korona, a többi versenyekben személyenkint 3 korona; az ifjusági versenyben személyenkint 1 korona.

A versenyek rendezése és elbirálása a MOTESz.-nek versenyszabályai szerint történik.

Svéd gerely: a gerely hossza 260 cm., súlya legalább 800 gramm. A gerely egy kézzel hajitható, tetszésszerinti fogással, a dobás egy vonal mögül történik tetszésszerinti nekifutással vagy anélkül.

Nevezések legkésőbb 1908. évi junius hó 8-án déli 12 óráig a BTC. választmányához (Budapest, VI., Teréz-körut 19. Hébelkávéház), a nevezési dijak pedig Müller Hugó pénztáros ur (V., Akadémia-u. 13., III. em.) cimére intézendők. Nevezési határidőn tul érkező nevezések csak a kétszeres tét lefizetése mellett fogadtatnak el.

AZ ATHLETIC CLUB SPARTA junius 7-ikén nemzetközi atlétikai versenyt rendez a következő számokkal: I. 1000 yardos junior. II. 100 *y. sikfutás Ausztria bajnokságáért.* Győztesnek a bajnoki érmen kivül tiszteletdij. III. 2 ang. mfd. sikfutás. Tiszteletdij. IV. Diszkoszdobás. Tiszteletdij. V. 300 y. sikfutás. Tiszteletdij. VI. 1 *ang. mfd. sikfutás Ausztria bajnokságáért.* Bajnoki érem és vándordij. VII. Helyből távolugrás. Tiszteletdij. VIII. 2 ang. mfd. gyaloglás. IX. 120 *y. gátfutás Ausztria bajnokságáért.* Győztesnek bajnoki érem és tiszteletdij. Védő: Mattyok Kálmán BBTE. 1902. Budapest. X. ½ ang. mfd. sikfutás. XI. ¼ ang. mfd. vigaszverseny. XII. Rudugrás. Tiszteletdij. Az 1 ang. mfd.-re kitüzött vándordij a győztes birtokába megy, ha kétszer egymásután vagy háromszor egyáltalában nyeri. A pálya 300 m. hosszu és tojásdad alaku; salak. Vezetések F. Bischitzky, Prag II., Tiszlergasse 21. intézendők. Zárlat: Május 31.

DR. RADÓ ARTUR, a fővárosban oly jól ismert kiváló vivó és atléta ez idő szerint Szekszárdon lakik, ahol rendkivüli agitációt fejt ki a testedző sport meghonositása érdekében. Legutóbb a *Tolnavármegye* cimü lapba irt egy nagyszabásu vezércikket *„A modern testfejlesztésről"*, amelyben eszmékben gazdagon, világosan és meggyőzően fejtegeti a sportolás fontosságát és szükségességét.

Dr. Radó Artur igazán kitünő példát mutat, hogyan kell egy a fővárosból elszakadt sportsmannak tovább küzdeni a modern testnevelés és sport eszméi érdekében.

A hétről. A mult hét legfőbb, legtöbb megbeszélés és vita tárgyát képező eseménye a Manchester United szereplése volt. Valljuk meg őszintén, botrány volt. Volt pedig idő s nem is olyan nagyon régen, mikor egy-egy nevesebb angol csapat budapesti szereplése és játéka labdarugósportunk jelentős ünnepét képezte. Az utóbbi időben, a legtöbb prof. csapattal mindig több kevesebb baj volt. *Chelsea,* majd a másodizben megjelent *Southampton,* már adtak egy kis kóstolót a prof. csapatok szelleméről. Köztudomásu az a tény, hogy az angol professzionisták legnagyobb része a nép legalsó rétegéből kerülnek ki s ennek megfelelőleg a müveltség legalacsonyabb vagy még jobban mondva a müveletlenség legmagasabb fokán állanak. Hazájukban még békóba tudják verni őket s indulatuk kitörését határok közé tudják szoritani, mert a fegyelmi eszközök legérzékenyebb oldalukról sujtják. Pénzbirság és felfüggesztés, ami a fizetésük megvonásával jár. Ha azonban e félelem, e fenyegető büntetés érzetétől megszabadulnak, akkor fékeveszett indulatuk a maguk egész meztelenségükben a legelső alkalommal vehemesen törnek elő. Ezt láttuk vasárnap. És ennek volt következménye, hogy a publikum meghajigálta őket, ami nálunk példátlanul állott. Ez azonban veszélyt jelent. Egy pár ilyen mérkőzés inficiálja közönségünket, amely ugyis hajlandó az erőszakoskodásra s ez football-sportunk további fejlődésére vészes jelentőségü volna. Tanulság az, hogy a prof. csapatokkal való játék nem alkalmas arra, hogy a sportszellemet helyes irányban fejleszszék, sőt ellenkezőlg alkalmas arra, hogy visszafejleszszék. Következtetés: *Nem kell velük játszani.*

A MLSz. tanácsánál ujra napirendre került a választott tanács kérdése. Ezzel a témával, annak erkölcsi oldalával már rendkivül sokat foglalkoztunk s hasábokat irtunk róla. Volt már tárgyalás alatt is, de a féltékenység nem engedte törvénynyé válni. Most azonban valószinüleg meglesz, mert abszurd állapotok adódnának elő. A MLSz.-nek már közel 60 egylete, tehát jelenlegi tanácsának kb. 60 tagja van. Kicsit sok ahhoz, hogy gyorsan lehessen velük dolgozni.

A MLSz. 1908/09. bajnoksága már eldőlt s a Magyar Testgyakorlók Köre nyerte meg. Még egy mérkőzése van hátra, de annak eredménye már nincs befolyással a helyezésre. A tavasz folyamán nem volt ugyan jó a csapat, de a szerencse állandóan melléje szegődött s a nehezebb pontokon keresztül segitette. Második helyre a FTC. fog kerülni, melyről a MAC. az UTE.-vel szemben szenvedett veresége folytán leszorult. A negyedik helyért az UTE. küzd a Törekvéssel.

DIABOLÓ.

Kellemesen szórakoztató, egészséges és graciőzus modern sportjáték. Az egész világon rohamosan elterjedt. Gyermekek és felnőttek egyaránt játszák. Orsó és egy páros bot dobozban, használati utasitással

fehérfém orsó . K 2.—, 6.—, 9.—.
fa vagy celluloid orsó . . . „ 3.—, 4.50, 6.—, 6.80, 9.—, 15.—.

KERTÉSZ TÓDOR,
BUDAPEST, Kristóf-tér.

Képes sport árjegyzék ingyen és bérmentve.

A Manchester United Budapesten

A nagynevü angol csapat két budapesti játékát, kétféle szempontból kell kritika tárgyává tennünk: első sorban magát a játékukat, annak lefolyását, az angolok játékkészségét és tudását, technikai készültségüket és kombinációbeli erejüket; másrészt itteni szereplésük erkölcsi oldalát, vagyis az őket átható szellemnek megnyilvánulását és fellépésük, viselkedésüknek minemüségét. Az elsőre alább térünk ki, az utóbbival most foglalkozunk.

*

Mióta az angol amatör-csapatok megnyitották azt a zsilipet, amelyen át később a különféle hirneves és kevésbé hirneves amatör- és professzionista-csapat elárasztotta a kontinens különféle országait, sokféle csapat fordult meg nálunk. Vendégül láttuk a Corinthiánokat, Oxfordot, Cambridge-t vagyis Anglia football-sportjának szine-virágát. Vendégeink voltak olyan amatör-csapatok is, amelyeknek hire nem terjedt el az egész világon. Játszottak már különféle és fajta professzionista-csapatok magyar földön, de arra, ami a Manchester United vasárnapi mérkőzésén történt, football-sportunk egy évtizedes történetében példa nem volt a jelszó. Csoda-e hát, hogy a nagynevü, de már kiérdemült angol amatör-játékosok, kik egy boldogabb korban játszottak, tisztább és nemesebb szellemtől áthatva, kik az amatör-footballsport letéteményesei voltak, végre is sikraszállottak az igazi football-sport érdekében. Ez a Manchester United, mely hat év előtt született, az FA. romlott szellemének és politikájának legkiválóbb exponense. S ez a FA. álljon élére és dirigáljon egy amatör-szövetségekből álló nemzetközi szövetséget?

Az, amit az angolok vasárnap műveltek, páratlanul áll s megtorolatlanul nem maradhat. Ez ügyet a MLSz.-nek magáévá kell tenni s ugy az FA.-nak, vagy ha az nem szolgáltat elégtételt, ami majdnem bizonyos, a Federation International-nak kell jelentést tenni. Az angoloknak mentségül az, hogy a biró gyengekezü volt s gyakran hibásan itélt, mentségül nem szolgálhat. Itt nem az az illető biró, hanem az egész football-sport, a magyar football-közönség van méltóságában megsértve, pénzért játszó professzionisták által. Magára a bíróra vonatkozólag csak az az egyetlen megjegyzésünk van, hogy ne vállaljon ilyen nehéz mérkőzéseket, mikor annak vezetésére képtelen.

*

Jelenet a MU. és a magyar kombinált csapat mérkőzéséről.

volt. Az apró mellékkörülményeket elhagyogatva, maga a rideg tény teljes meztelenségében abban csucsosodik ki, hogy az angol professzionista, tehát fizetésért játszó angol játékosok arra vetemedtek, hogy a birót inzultussal fenyegették s rendelkezéseinek a legkomiszabb módon ellene szegültek. Aki a mérkőzést végig nézte, megdöbbenve látta a jelenetet. Hát ezek az állitólagos fegyelmezettségről világszerte hires angol football-sport legkiválóbb képviselői: Anglia egyik bajnok-csapata? A fegyelmezettség hire még meg van, de maga az emlitett tulajdonság a professzionistáknál már a multé. Emlékeznünk kell a Southampton tavalyi látogatására. Mikor a magyar biró az egyik végtelen durva játékost ki akarta állitani, az is éppen igy megtagadta az engedelmességet. A mai kor. prof. játékosait más szellem hatja át, mint azokat, amely 8—9 évvel azelőtt Magyarországon megjelentek. Az angol Football Association működésének hatása már mutatkozik. A pénz és ismét a pénz a jelszó, s ennek mindent feláldozunk. Tönkretették azt a régi, egészséges sport-szellemet, amely Anglia évszázados football-sportját az egészséges fejlődés következményeképen gyanánt az amatör-sportból kifolyólag áthatotta. Magát a football-játékot is kiforgatták eredeti valójából. Csak a professzionista-football támogatása! Ez

Az angolok játékára áttérve, nem lehet mást mondani, minthogy maga a tökéletesség. Az itt járt prof. csapatok közül tudás dolgában eddig a Celtic volt legjobbnak elismerve. A Manchester United kétségkivül bizonyos csekély mértékben felülmulja. A Celtic tiszta skót játékosokból állott, kiket Angliában is technika és kombináció tekintetében a legjobbaknak tartanak. Hiányzott azonban náluk a gyorsaság magasabb foka, amely azonban a football zamatját képezi s tulajdonképeni külső, szemrevaló szépségét megadja. A MU.-nál ez is megvolt. Perfekt technika, magvas kombináció, rendkivüli gyorsasággal keresztülvive. A csatárlánc általában a belső játékot a szélső játékkal kombinálta. Ez különösen a FTC. elleni játéknál domborodott ki, hol nagy erővel és tisztán láthatón gólra dolgoztak. Ez áll a mérkőzés tartamának legnagyobb részére, ha elvétve rövid ideig lazsiroztak is. A csatársorban három ember vált ki. *Meredith* az internaszional rekorder a jobbszélen, a balösszekötő és a vasárnap játszott balszélső. Az ő játékukat csak a legtökéletesebb labdatechnika birtokában lehet keresztülvinni. A halfok mind erősek és gyorsak voltak, csodálatos helyezkedési érzékkel, vagy mondjuk: tudással. Inkább a támadást segitették s ha a kombináció ugy kivánta, különösen a két szélső

gyakran felnyomult hatodik csatárnak a támadó sorba. A hátvédek nem képviseltek klasszist s csak a bal hátvédet játszó játékos volt tényleges hátvéd. A mindkét napon játszott hátvéd tulajdonképen halfjátékos, s ez különösen a magas és nehéz labdáknál tünt ki. Jóllehet mindig eltalálta a labdát, de legtöbb esetben tacsra, vagy a közönség közé vágta.

A kapus, elsőranguan védett, ha néha könnyelmüsködött is. Angliában is a legjobbak közé tartozik. A csapat, de különösen a halfok és csatárok összmunkája és összjátéka nagy összeszokottságra vall s éppen ezért kifogástalan volt. A benyomás, a játék szempontjából kellemes volt s mindenki érezte, hogy ez a csapat képes volna a legtökéletesebbet nyujtani, mint ahogy helylyel-közzel tényleg nyujtotta is.

MU.—Magyar kombinált 6:2 (*Millenáris pálya*). Meglepő nagy érdeklődés kisérte az angol liga bajnokcsapatának bemutatkozását pénteken. A hétköznap dacára, legalább háromezer ember jelent meg a pálya két oldalán s szokatlan izgatottsággal várta a mérkőzés kezdetét. A magyar csapat összeállítása az utolsó pillanatig ismeretlen lévén, a főérdeklődés e felé irányult, s lehet mondani, hogy a kiállás pillanatában aggodalom nyilvánult meg a közönség körében, lévén az összeállitás szemre meglehetősen gyenge s igy félő volt, hogy az angol csapat egyáltalán nem lesz kényszeritve, hogy játéktudását kifejtse. Pedig ezt akarta látni mindenki. A reklámok végrekordot, mikor *Borbás* lőtte az első gólt magyar földön megjelent professzionista-csapatnak.

A két csapat következőképen állott fel:

MU.: Moger—Roberts, Stacey—Downie, Thompson, Bell—Meredith, Bannister, Duckworth, Picken, Wall.

Magyar komb.: Domonkos (MTK.)—Révész (MTK.), Szendrő (BTC.)—Ficzere (BTC.), Simon (BTC.), Kovács (BTC.)—Rónai (FTC.), Korda (BTC.), Korody (FTC.), Kézsmárky (BTC.), Molnár III. (BTC.).

A sors az angoloknak kedvez s a magyarok játszanak a nappal szemben. Kezdés után mindjárt *Meredith* rohan le, de a lövést, mely majdnem a kornervonalról jött *Domonkos* kornerre védi. A magyarok meglepő erős támadást intéznek az angol kapu ellen, sőt *Korody* meglehetős távolságról lő is. A 6-ik percben *Molnár* III. szépen kapja a labdát a szélre. Lerohan és centerez. A kapus kirohan, de a labda Kézsmárkyhoz jut, ki az üres kapura lő. A labda a baloldali kapufáról visszapattan, de a berohanó Rónai elfogja és 6—7 m.-ről az ellenkező sarokba vágja. Innét kezdve a támadások változatosak, de a magyarok némi fölényben vannak. Az angolok csak a 27-ik percben tudnak kiegyenliteni. *Picken* balösszekötő révén, kinek 15 m.-es gyilkos lövését, bár elég közel volt, *Domonkos* nem tudta fogni. Ugyancsak Picken rugta a második gólt is Meredith centeréből kifolyólag. A magyar kapus kiüti ugyan a labdát, de az *Picken* felé megy, ki 10 m.-ről kapásból a gólba vágja. (30. p.) Négy perc mulva ismét a balösszekötő kerül lövésre, melyet élesen ad le. A lövés védhető lett volna, azonban Domonkos rosszul itélte meg s a teste alatt bement. Félidő 3:1.

Ujra kezdés után Korody kiszökik, de hátulról szoron-

A Manchester United — Ferencvárosi Torna Club.

sőig felcsigázták a közönség kiváncsiságát s természetesen nem is kivántak egyebet, mint egy pár csodát látni. Nagy volt azonban a megrökönyödés és az azt követő meglepetés, mikor a magyar kombináltak szinte hihetetlen energiával feküdtek a játékba s nem is egyszer igazán veszélyes helyzeteket teremtettek. A magyar csapat játéka minden tekintetben kielégitő volt. Lelkesedéssel dolgoztak, s ha a klaszsziskülönbség érvényesülését nem is tudták megakadályozni, de mindenesetre megnehezitették. A halfok igen jó munkát végeztek. Ha drasztikus is a kifejezés, de legjellemzőbb, hogy mint a kulancsok lógtak az angol csatárokon, folyton zavarták, a labdáért egészséges harcot vivtak, s ha alul is maradtak, a kombinációt lényegesen elrontották. Labdaleadásuk nem volt ugyan jó, de erős angol csapat ellen legcélszerübb a messze előre adott labda, amelyet valamely előretolt csatár legjobban értékesithet. A csatárok lerohanásokkal és kitörésekkel dolgoztak s ebben a két szélső jót produkált. A védelem várakozáson felül jó volt, s különösen *Szendrő* vált ki biztos lekapcsolásaival. Az angolok a játék legnagyobb részében lanyhán, néha szinte unalmasan játszottak. Néha azonban pár percre felrázódtak s akkor nagy erővel ragyogott csodás játéktudásuk. Ilyenkor mind a tiz ember mozgásban volt, sőt még *Meredith* is adott egy kis előleget. A csatársorban főleg a balösszekötő remekelt s egyszersmind ő felelős a nap legszebb góljáért, amit egy magas labdából kapásból vágott be. A védelemben a jobb hátvéd volt a leglustább s az ő hibájából született meg a magyarok első gólja is. A közönség örömrivalgása akkora volt, hogy megdöntötte az Everton-mérkőzésen felállitott gattatva korán lő és a kapus könnyen védi. Molnár lefutása is erős lövéssel végződik, melyet *Moger* biztosan fog. Meredith vezeti az angol támadást és lövése kornert eredményez, melyből gól lesz. (3. p.) A magyar csapat ismételten erősen támad, de nem veszélyesen. Az angolok támadása *Kovács* habozása miatt *Banister* révén uj gólt eredményez. (11. p.) A magyarok szabadrugáshoz jönnek, melyet a balhátvéd véd. A labda Rónaihoz jut, ki ismét centerez, a kapus kiüti a centert, de a berohanó *Korda* elesipi s a kapu bal sarkába vágja. (22. p.) Az angolok utolsó gólját *Meredith* centeréből ismét a balösszekötő küldi a magyar kapuba. Biró: *Szüsz* Hugó (MTK.)

MU.—FTC. 7:0. (Millenáris pálya.) Az angolok pénteki játéka után, általános érdeklődés nyilvánult a FTC. elleni játék iránt. Az erősebb és gyorsabb magyar csapattal szemben az angol bajnokcsapat nagyobb erőkifejtése volt várható s ez magyarázza meg azt a nagy érdeklődést, mely első sorban abban nyilvánult, hogy 6—7 ezer főnyi nézőközönség jelent meg a millenáris pályán. Az angol csapat különösen az első félidőben megfelelt annak, amit tőle vártak. Vervvel dolgoztak és gyorsan, annál is inkább, mert a FTC. játékosai pillanatnyi nyugodalmat sem engedtek. Le kell szegeznünk azt a tényt, hogy a mezőnybeli játék külső képe nem volt olyan, amint az a 7:0 gólarányt indokolttá tenné. A FTC. sokszor és sokat támadott s különösen a mezőnyben igen jól dolgozott. A támadó sor azonban természetszerüleg nem tudott a gól előtt érvényesülni a határozottan és erélyesen fellépő angol védelemmel szemben. A magyar csapat játékerejét lényegesen meggyengitette az a körülmény, hogy az első félidő elején *Manglitz*, Meredith-el való összecsapás után, lábrándu-

A biró veszedelemben. Az angol touche biró.

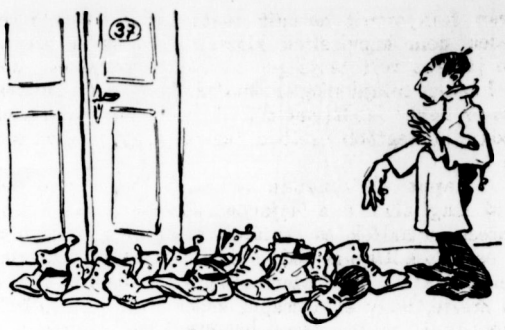

Lohndiener öröme.

lást szenvedett s a pályát végleg elhagyta. Ugyancsak igy járt *Weinber* a második félidőben s a mérkőzés utolsó 20 percét a FTC. 9 emberrel játszotta le s el kell ismernünk, hogy e 9 emberrel folytatott játék volt a mérkőzés legszebb része. A mérkőzést, mint fentebb tárgyaltuk, a biró és az angol csapat néhány játékosa között felmerült incidens zavarta meg s ez a második félidő játékát teljesen tönkretette. Az első félidőben azonban az angol bajnokcsapat óriási tudása és művészete teljes pompájában és erőteljes mivoltában domborodott ki.

A *MU.* ugyanabban az összeállításban játszott, mint pénteken, csak a balszélső helyére Turnbull jött.

A *FTC.*: Fritz—Rumbold, Manglitz—Weinber, Brody, Gorszky—Rónai, Weisz, Korody, Schlosser, Szeidler.

A FTC. választ, a MU. kezd és azonnal támad, melyből a magyarok Szeidler lefutása révén ellentámadásba mennek át s a magyarok kornert érnek el. Meredith lefutása után, mely szépen beadott labdával végződik, *Picken* balösszekötő lövését azonban Manglitz védi. Az angolok percekig erősen támadnak s közben offside gólt is érnek el. Az első gól a 19-ik percben esik. *Meredith* leviszi a labdát s bár hárman vannak rajta, a labdát mégis visszatolja a szabadon álló összekötőjének kihelyezve bevágja. A FTC. jut támadáshoz s *Weisz* erős lövését az angol kapus alig tudja védeni. A második gól volt a nap legszebb gólja. Meredith 3 m.-nyire a gólvonaltól csavart lövéssel a kapu jobb felső sarkába helyezi s ugyancsak ő lövi a harmadikat is. A magyarok is lejutnak az angol kapuhoz, de *Schlosser* beteg lövését a kapus könnyen védi. Manglitz lábrándulás miatt kiáll s helyét *Weisz* foglalja el, de azért a magyarok elég gyakran támadnak. A 32-ik percben *Turnbull* kiszökik, magára szivja a védelmet, majd az üresen maradt centercsatárhoz paszol, ki a 4-ik gólt lövi. A félidő utolsó gólja 11-esből esik. A balösszekötő veszélyes támadását Brody gáncsesal állitja meg. Az angol csatár ügyesen begurul a penalty-területre. A biró észreveszi a csalást, de az angolok erőszakoskodásának nem tud ellenállni és 11-est itél, melyet az angol kapus, *Moger*, biztosan küld a gólba. E gól után az egész csapat a lehető legizléstelenebb modorban gratulál a 11-es lövőjének. Félidő 5:0.

A félidőt a magyarok erős támadása vezeti be. Az angolok is csakhamar ellentámadásba mennek át s egy pompás kombináció gólt is eredményez, amelyet azonban a biró, ő tudja miért, nem ad meg. A mérkőzés kezd elfajulni. Az angolok mód nélkül durván játszanak. Egy izben a biró gáncs miatt szabadrugást itél az angolok ellen, amiért három angol, *Roberts*-el élükön, szemmel látható jelzéssel inzultussal fenyegetik. A biró kiállittatja őket, de Albion kiváló fiai fütyülnek a biró itéletére. Hosszu tanácskozások után az angol profi-szövetség e kiváló képviselői folytatják a játékot 11-en. Hogy hogyan oldatott meg a gordiusi csomó, ez idő szerint még nem került nyilvánosságra. A publikum rettenetes zajt csapott. Az angolok minden áron gólt akarnak rugni, de a biró mindent lefuj. Végre is *Picken Turnbull* által levitt labdát a 33-ik percben menthetetlenül bevágja s ugyancsak ő kapásból a következő percben 7-re szaporitja a gólok számát. Biró: *Gabrovitz* Emil (Rambler).

Typographia SC. Gráczban. A Typographia Sport Clubnak első külföldi szereplése kielégitő eredménynyel végződött. Vasárnap Grácban, a *Grazer Atletiksport-Klub* első csapata ellen játszott és kemény küzdelem után 2:1 arányban veszitett. A Typografia csapata az utolsó hetekben nagy változásokon ment keresztül, ami a csapatnak igazán nagy előnyére vált, az uj összeállitásu legénység Grácban az internacionális szereplése révén ismert Atletiksport Klub elleni mérkőzésen már teljesen összeszokva, nagyon tetszetős játékot produkált, méltán érdmelte ki a gráciak rokonszenvét. Grácnak már az első félidőben sikerült a vezetést megszerezni. Félidő: 1:0. A második félidő, változatos játék után, 1:1 arányban eldöntetlenül végződött. Biró: *Maresch* (Grazer AK.).

I. osztályu bajnokság.

UTE—MAC. 2:1 (Népszigeti pálya.) UTE. ismét változást idézett elő a bajnokság helyezési sorrendjén, amennyiben a MAC.-ot megverve, ez harmadik helyre került, a második helyet pedig a FTC. csapata foglalta el. Nen a kültelki mellékkörülmények, hanem a MAC.-nak a II-ik félidőben mutatott indolens játéka, — melyben a kapitány járt elől — volt oka a sárga-kékek vereségének. 3-ik percben UTE. vezetéshez jut, az első félidő — bár a MAC. erősebb — ezzel az eredménynyel végződik, ujrakezdés után *Krempels* 1 perc mulva kiegyenlit. No, most a MAC. fölénybe kerül . . . Nem ugy történt, szinte megelégedetten lanyha játékot folytatott, a 27-ik percben kornere után, az UTE. jobbszélsője teljesen szabadon állva kapja a labdát, az egész pályán átfut, *Sipos* — a kapuban ülő (?) *Medgyessytől* elfoglalva — későn veszi észre *Menschl* közeledtét s Medgyessytől zavartatva, már kifutni sem tud: a döntő gól a kapuba jut. A rend teljesen felbomlik, a MAC. akcióra képtelen, az UTE. támad, de az eredmény változatlan marad. Az UTE. eleitől végig lelkes játékot produkált, győzelmét az adott körülmények között reálisan megérdemelte. A csapat jól összedolgozik, melyben halfsornak van nagy érdeme, mely igazán elsőrendü játékot produkált. Itt is ismét *Fandl* játékát kell kiemelnem, aki méltó lenne a reprezentativ csapatba is. A csatársorban a két szélső: *Szabó* és *Menschl* voltak legeredményesebbek. MAC.-ban a két ujonc *Onody* és különösen *Fodor* mint jobbhalf voltak a legjobbak, mig *Hildebrand* és a két hátvéd, *Höfle* és *Makó* feltünő gyengén játszottak. A MAC. erősen érezte *Oláh, Borbás* és a mérkőzésről elkésett *Fekete* hiányát.

Összesen 0:1

UTE.: Kazár—Vranák, Rozmann—Fandl, Fürst, Kuschner—Menschl, Imre, Ludvig, Herskovits, Szabó. — *MAC.*: Sipos—Höfle, Makó—Meleghy, Hildebrand, Medgyessy—Fodor, Krempels, Fábry, Onody, Vangel. UTE. kezd, rövid ideig ides-tova jár a labda, de már a 4-ik percben UTE. vezető góljához jut *Menschl* révén. MAC. látogatása után *Herskovits* lövése magasra megy. Következő percekben *Medgyessy* szabadrugását védik az ujpesti kapuban. A 19-ik percben a MAC. kornere eredménytelen, mert *Hildebrand* lövése kapufát talál. A MAC.-nak a 16-os vonalról lőtt szabadrugása kritikus helyzetet teremt az UTE.-nak (20 p.) UTE. lefutását *Medgyessy* menti. MAC. támad: Onody kicselezi és lefutja az ellenfél védelmét, de közvetlen közelről gól mellé lövi a labdát. (28. p.) Ludvig lefutása gyenge lövéssel végződik, mely után a MAC. erősen védekezik. Kölcsönös offside támadások után *Onody* remek lövése gól mellé kerül. (31. p.) *Krempels* ügyes támadásait az UTE. leszereli, majd kornert ér el, mire a MAC. támad, de ő is csak kornerhez jut. *Félidő* 1:0. Felállás után *Krempels* 1 p. mulva kiegyenlit, a kifutó *Kazárral* a lövés pillanatában összeütközik, ugy hogy utóbbi 10 percre elhagyja a játékteret. Ismét *Krempelshez* kerül a labda, gyönyörüen áttöri az ellenfél védelmét, de a góllövésben az utolsó pillanatban megakadályozzák. *Sipos* védése után MAC. két kornert rug, majd Kazár ment nehéz labdát. 27-ik percben MAC. kornere után következik a már egyszer elmondott gól. Most hihetetlen zavar állott elő, *Medgyessy* példájára, ki rövid pár perc alatt jobbszélsőt, jobbhalfot és ismét balfedezetet játszik, a csapatösszeállitás teljesen felforgatódik: Krempels jobb hátvéd, *Makó* jobb összekötő, stb., csak *Sipos* maradt a helyén. Az UTE. most a megzavarodott

A benragadt gól.

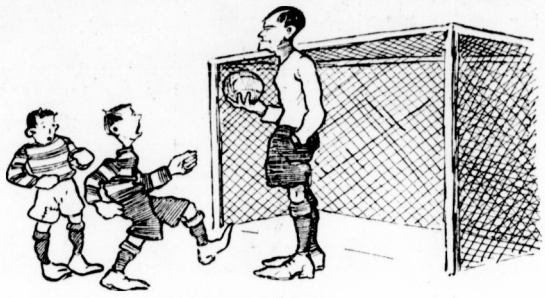

A kis angol kapus.

MAC.-ot erősen támadja s csak balszerencséje és *Sipos* bravuros védése akadályozza meg abban, hogy az ezután következő 10 perc alatt a MAC. még érzékenyebb vereséget nem szenved.
Biró: Hajós József (FTC.)

MTK.—Törekvés S C. 4 : 1 (Millenáris.) A MTK. utolsó előtti bajnoki mérkőzését a Tör. SE. ellen is megnyerte, igy az 1907/8. évi bajnokság tőle még tán a zöld asztalon sem vitatható el, annál is inkább, mert veszélyes ellenfele a MAC. meg az UTE. ellen veszitett. A Törekvés legutóbbi BAK. elleni gyenge szereplése után, várakozás ellenére kemény ellenfélnek mutatkozott; az első félidő még 0:0-al végződik, mig a második félidő elején a biró egy teljesen indokolatlan 11-essel adja meg az MTK.-nak a sokáig késő első gólt, mely után az MTK. 8 percen belül még 2 gólt lő, elhatározólag biztositja a győzelmet. A MTK. *Csüdör* nélkül állt ki, ennek dacára igen szép és élvezetes játékot produkált. A csatársor mindvégig frissen kombinált s különösen a két szélső volt veszélyes. *Bányay, Károly* szomszédságában a legjobb szélsőnknek igérkezik. A fedezetsor fáradhatatlanságával, a védelem pedig biztonságával tünt ki. A Törekvésnél a csatársor hasonlithatatlanul jobb, mint a védelem, különösen a balszárny mutatott formás játékot, mig *László* és *Nyilasnál* csak a kellő gyorsaság hiányzik. A fedezetsor jó volt, nem ugy a két hátvéd, akik ez alkalommal nagyon is formájuk alatt játszottak, ugy hogy *Dürr*-nek ugyancsak nehéz volt a helyzete.

MTK. kis szél ellen kezd, *Vida Dürr*-nek ad munkát, majd Törekvés *Takáts* és *Kis* révén van frontban. Percekig tartó változatos játék után a Törekvés huzamosabb ideig fölényesen támad s *Domynak Szedlár* és *Takáts* tussjait kell védeni. Az MTK. kiszabadul, de támadása *Holics* hibás lövésével végződik. A Törekvés szép támadása után a félidő az MTK. támadásával végződik. *Félidő* 0:0. MTK. vehemens támadásával kezdődik a második félidő, *Károly* fut a labdával, a két hátvéd jobbról és balról szorongatja, *Károly* támadása végül eredménytelen, mert a labda a kornervonalon tul jut. A biró 11-en itél. 1:0. Törekvés támadása után *Bányai* kornerét *Dürr* védi ugyan, de végül *Károly* góllá értékesiti (10 p.). 2 perc mulva *Bányai* kornerét *Szántó* továbbitja fejjel a gólba. 3:0. A Törekvés azonnal támad s *Nyilas* leadásából *Takáts* védhetetlen gólt lő. (13. p.) Az MTK. fölénnyel játszik ezután, de a 17 p.-en 11-et hibáz. A Törekvés támadása alkalmával *Biró* hands hoz veszélyt a kék-fehéreknek, de a Törekvés centere lövését *Révész* jól védi. *Szántó—Holics* a 30-ik percben az MTK. 4-ik gólját szerzik meg. A játék végén Takácsot a biró kiállitja. Biró: *Schubert* M. Ferenc (MUE.)

Szövetségi dij.

UTE. II.—MAC. II. 1:0. UTE. II. biztosan győz: a MAC. kapujában *Kelemen* I. igen jól védett. Félidő 1:0. Biró: *Benedek* (MAFC.)

MTK. II.—Törekvés II. 4:2. Félidő 1:0. Biró: *Puskás* (Typ.)

Barátságos mérkőzések.

BAK.—TLE. 9:1 (Amerikai-uti p.) Ugy látszik, hogy a BAK. mindég a tavaszi szezón végén, május hóban van legnagyobb formájában, mert ekkor mindig nagy meglepetésekkel szolgál, hogy csak a FTC. és az MTK. ellen tavaly és tavaly előtt elért eredményeire utaljunk. A TLE. ellen elért nagyarányu győzelme, de inkább a szezón előrehaladottsága dacára mutatott tartalmas, nivós játéka ismét ezt bizonyitja. A TLE. a BAK. vehemens ostromainak nem volt képes csak az első félidőben kellőképen ellenállni, a második félidőben teljesen visszacsik, mikor a BAK. egymás után éri el góljait. A csatársorban különösen *Gállos, Gross* szárnytámadása volt eredményes, mig a védelem könnyen tartotta a TLE. csatársorát. A TLE.-nél *Ott* Ödön és *Sporkó* játszottak jól. Első félidő 35 p.-ben *Gállos* lövi az első gólt, 5 perc mulva ismét gólt ér el a BAK. *Félidő* 2:0. A második félidő 4., 7., 15., 24., 28. és 30-ik percében 6-szor akad meg a labda a TLE. hálójában. A TLE. *Ott* révén jut egyetlen góljához (39 p.), a 42-ik percben pedig *Oldal* a 9-ik gólt éri el. Biró: *Bakó* (MTK.)

3FC. II.—BTC. II. 1:0. (Péntek.) M. United matsch előtt a BTC.-nek a szövetségi dijban veretlenül vezető csapata váratlanul vereséget szenvedett a „33"-ok II-ik csapatától. A BTC. elbizakodottan, a „33" pedig nagyon óvatosan, de amellett odaadással játszott. Biró: *Bognár* dr. (BTC.)

Kőb. TE.—KAOE. 0:0 (Indóház-u. p.) A MOTESz. vándordijmérkőzés helyett, az idő rövidsége miatt, csak 2×30 perces barátságos mérkőzést játszott a két csapat, avval a feltétellel, hogy a vesztes fél lemond további igényéről. A mérkőzést, mivel eldöntetlen lett, megismétlik: a győztes a pünkösdkor eldöntésre kerülő döntőbe jut. A mérkőzés mindvégig gyors iramban folyt le, de a csatárok mindkét részről absolute tehetetlenek voltak, az első félidőben teljesen egyenranguak az ellenfelek, mig a második félidőben mintha a KTE. lett volna erősebb. Biró: *Benedek* (MFC.)

MAFC. II.—SPORTKEDVELŐK KÖRE I. 4:0. (Félidő 1:0.) Szép játék után a MAFC. II. győz a fenti arányban. MAFC.-nál Klug II. és Váczi tüntek ki, mig a SpKK.-nél Krausz és Salgó. Biró: *Klug* Frigyes (NSC.) volt.

BUDAPESTI AC. II.—LYTOGRAPHIA FC. I. 3:2. (Félidő 1:2.) A lytografusoknak ifju játékosokból álló javuló csapata igen szép játékot produkált s a mostani vezetés mellett a csapatnak szép jövőjét jósolhatjuk. Biró: *Schvarcz* Mór (Typ. SC.) volt.

NEMZETI SC. II.—VIVÓ- ÉS ATLÉTIKAI-CLUB I. 2:0. (Félidő 1:0.) A mult vasárnap reggel 7 órakor mérkőzött a fenti két csapat. NSC. első gólját *Hajós* szép lövése révén éri el. Biró: *Bakó* Gy. (NTK.) volt.

BEAC.—NEMZETI ATHL. C. 11:3. (Lágymányos.) Félidő 3:2. Biró: *Zeitler* Imre (MAC.).

FOOTBALL-HIREK. A Nemzeti Sport-Club — mint értesülünk — a „33" Football-Club által elkövetett szabálysértési ügyben a MLSz.-nél revíziót kér, megtámadván a 33FC. jóhiszeműségét. A belügyminisztériumnál történt felebbezéssel tehátez ügy még most sem nyert befejezést.

Egyéb mérkőzések.

Kolozsvári levél.

(D E.) Két kolozsvári labdarugó mérkőzést láttam. Az elsőt vagy két év előtt, a másikat tegnap. Leirom mind a kettőt és összehasonlitást teszek közöttük. Remélhető, hogy sokaknak okulásul szolgál.

Az első mérkőzés Erdély legelső ezirányu életjelei közé tartozott. Gondolom, a KEAC. csapata állott ki az akkor szép formában volt Postások ellen. Persze, a kolozsvári csapat mértéktelenül gyöngébb volt a budapestinél. Összjátékról fogalmuk nem volt, s lapdatechnikájuk is a nullával egyenlő. „Közönség" cim alatt 20—30 ember szerepelt, nyilván legnagyobbrészt személyes jóbarátság és a rokonsági kötelék vitte ki azt a néhány alakot, akik abszolut értelmetlenséggel asszisztáltak a rugalódzásnál. A kolozsvári csapat már az első félidőben teljesen kimerült, összeesett, s azontul csak mérsékelt érdeklődéssel — inkább néző gyanánt — kisérték figyelemmel a lapda vándorlását. Közben megeredt az eső, s akkor a mérkőzést abbahagyták. Szerencsére a zápor okosabb volt, elállott, mert másképp kinos dilemmába hozta volna a jó

Kis befektetés! NAGY HASZON!

— műmárvány előállítása által (II. m. 10% vastagságban 1 k.) M. kir. szabadalom. —

Gépek nélkül 24 óra alatt előállítható homokból! cementnélkül! Ismertető ingyen, minta 20 fillér bélyeg ellenében. —Gyártási engedélyt ad:

GROSSMANN E., Budapest, VII., Kertész-utcza 27. szám.

vidéket, hogy esernyő alatt folytassák-e a dicső küzdelmet, vagy pedig áttegyék a szintért például valamelyik tornaterem megbízható födele alá.

Ami a résztvevők külső kiállítását illette, abban is kevés volt a sportszerűség. Vakító fehér és puha lábszárak szerepeltek, — föllépésükben hiányzott az a nyugodtság és eröteljesség, mely a vérbeli sportolókat jellemzi. Szemmel láthatóan nem voltak a sportok műszavaival, elveivel tisztában.

Ez a kép a két év előtti. Annyira szomoru, sőt leverő hatást tett rám, hogy nem is volt kedvem ujabbi „szabadtéri" próbálkozásokat végig nézni. Irni sem akartam róla, — elvégre a jó ügy érdekében történt savanyu próbálkozásokat nem lehet mindjárt agyondorongolni. Ma már nyugodtan leirhatom akkori kritikámat, mert a két év alatti haladás olyan nagy, hogy a bántó kritikán azok mulathatnak legjobban, akiket akkor keményen érintett volna.

A tegnapi mérkőzések képe örömteljes. Láttam a KEAC. csapatát, a Keresk. Akadémia csapatát és a marosvásárhelyieket. Mind a háromnál meglepett a nagy változás.

Első sorban a versenytér külső képe más volt már. Néhány száz főre tehető volt a publikum. Sorról sorra-járva hallottam a kedvesen döcögő, — de már a sportot érteni kezdő — megjegyzéseket. Köztük nagyhangu Hári Jánosi megjegyzések is voltak persze a „szauthamptoni" világbajnok csapat tüneményességéről, az „opszaid" jogi lényegéről, de a nagy tömeg egészben már sportértőnek mutatkozott, s legfőképpen a sok-sok középiskolásgyerek olyan otthon volt a football-sport terminus-technikusaiban, — a szabályok ismeretében és alkalmazásában, hogy elbámultam. Végre is mindig az a serdülő gyermeksereg az, amelyik a mi szerény eszközökkel dolgozó sport-uttörőink buzgalmát magáévá teszi és reményeinket igazolja. Az a temérdek sok egyet. hallgató azonban, aki az ország minden részéből ide sereglik, hogy a magyar tudomány vértelen emlőiből kvalifikációt szijjon magába, — majdnem teljesen távol maradt. Azok a tisztelt ifjak hátrább élnek vagy 20 esztendővel, — lebzselés, kávéház, lebujok, — ők még ott tartanak, eleven intőjelül, hogy az egyetemek tanszabadságát legalább a testnevelés tekintetében alaposan reformálni kell.

A mérkőzésben résztvevők már külső kiállításukban is, sportemberek voltak. Öntudatos megjelenésük és jó munkájuk. A KEAC. emberei a match-et megelőző próbánál igen szép formát mutattak, de aztán a mérkőzésnél, ugy látszik, nem tudtak elfogulatlanul dolgozni. A kereskedelmi akadémisták egypárszor olyan szép munkát végeztek, hogy az már egyenesen Budapestre emlékeztetett. A lapdatechnika az elmult két év alatt szédületes nagyot nőtt a kolozsváriaknál, — de az összjáték nemtője még sirva lebegett a pálya fölött.

Megcsodáltam a marosvásárhelyieket is. Ezek a jó fiuk — távol mindenféle sport-gócponttól, tisztán a maguk erejéből olyan szép technikát sajátitottak el, ami csak dicsérettel emlithető. Kissé félénkek voltak eleinte a mezőnyben, de kés.bb ez is megszünt. Ha volna kikkel játszaniok, respektábilis csapat lenne belőlük. A lábszárvédőik ugyan olyanforma hatással voltak rám, mintha a honvédsereget hirtelen cárdával és pajzszsal látnám kivonulni, — de egyebekben tul vannak a kezdett első nehézségein. Legnagyobb panaszom volt, hogy a mérkőzéseken a kolozsváriak viharos társalgásokat folytattak, — ugy látszik, ezt már a magyar vér igy rendeli — de ilyen hallatlan mértékben még sem szabad megszokni, továbbá, hogy a bajnokin a biró iránt való tiszteletlenség kifejezései cserebogár-rajok gyanánt röpködtek, amikből néha az állatvilágból kölcsönzött hasonlatok sem hiányoztak.

Mindent összevetve: az apróbb fogyatékosságokat megbocsáthatjuk, a haladás örömre inditó. Csak egy kicsivel kellene a budapesti vezetőknek személyesen is többet foglalkozni az erdélyi vidékekkel, s az eredmény fölülhaladná a reménykedéseket. Az az óriási érdeklődés, mely a football iránt a budapestieket annak idején elfogta, megragadta most ezt a sportban is legszegényebb vidéket. Muzsa Gyula nagy igazságot hirdetett, mikor azt mondta, hogy a football a leendő magyar sport. Azonban ezt az igazságot szisztematikus jóindulattal kell a vidékiek tudatába is átültetni.

KELET KERÜLETI BAJNOKSÁG. Ritka érdeklődés kisérte a Kereskedelmi Akadémia és a Kolozsvári Athletikai Klub vasárnapi döntő mérkőzését a Keleti bajnokságért, amely folytatása volt a f. hó 10-én 2:2 arányban félbenmaradt játéknak. A vasárnap lejátszott 30 percről függött a bajnokság sorsa. Az őszi fordulón a KAK. győzött az Akadémia ellen, mig a Vasutasokat mindketten mindkét fordulón legyőzték; az Akadémia azonban kedvezőbb gólarányt ért el. Ha a KAK.-nak sikerült volna a mai mérkőzésen az eldöntetlen arányt megtartani, ugy egy pontszámmal az övé lett volna a bajnokság. Az Akadémiának azonban sikerült a játék 25-ik percében gólt rugni s azzal a bajnokság sorsa a javára dőlt. Mindkét klubnak hat pontszáma lévén, a gólarány szerint az Akadémia a győztes. A játék igy folyt le: A KAK. csak tiz emberrel játszik. A biró a középen ledobja a labdát, ami csakhamar az Akadémia hatalmába kerül. A csatársor, erősen támogatva a fedezetektől, erélyes támadásokat intéz a KAK. kapujára. A KAK. hátvédei sokat leszerelnek s a kapus is sok gólt ment. A KAK. játékosai a kapu elé tömörülve, erélyesen védekeznek, miáltal az Akadémia csatárai nehezen jutnak góllövéshez. A KAK. egy-két lerohanását Akadémia könnyen visszaveri s továbbra is ostrom alatt tartja az ellenfél kapuját s közben több eredménytelen kornert rug. A játékidő fogytával az Akadémia támadásai mindegyre hevesebbek lesznek, mig végre a 25-ik percben Strauch góllövése a kapus kezeiből a hálóba esik. Ujrakezdésnél a KAK. támad, s bár az egész védelme előre vonul, hogy kiegyenlitő gólt elérjen, az a hátralevő 5 perc alatt nem sikerül, mire a biró a Keleti bajnokság ez idei utolsó mérkőzésnek a végét jelzi.

Az Akadémia bajnoki győzelme jól megérdemelt, reális eredmény. Jól fegyelmezett csapat, sok jó egyéni játékossal, mindannyian finom játékmodorral. A csapat összeállitása ez: Gajzágó (kapus), Voit, Dannie—Héczey, Holecsek, Fehér—Hegyi, Nászta, Brimhuber, Strauch (kapitány), Veiszfeiler.

A rendkivül izgalmas mérkőzést, melyet mintegy két ezeren néztek végig, Kiss Menyhért (33FC.) vezette.

KOLOZSVÁRI KERESKEDELMI AKADÉMIA—MAROSVÁSÁRHELYI SPORTKÖR 3:1. A Kereskedelmi Akadémia a bajnoki mérkőzés után a Marosvásárhelyiek ellen játszott, akiknek ez volt első nyilvános szereplésük. Az Akadémia játékosain meglátszott a fáradság, különösen a csatárokon, akik gól előtt igen sokat hibáztak. A Marosvásárhelyiek példás finoman játszottak, miáltal ugy az ellenfél, mint az igen nagyszámu közönség teljes szimpátiáját megnyerte. Az első félidő 1:1, végső eredmény 3:1 az Akadémia javára. Két gólt Strauch, egyet Hegyi rugott. A Marosvásárhelyiek ezzel a csapattal játszottak: Cingel (kapus), Spitz, Révész—Magyari, Csobán, Zilahi—Spierer, Bükkössy, Melcer, Löte, Rédiger. Az egész csapat igen fegyelmezett. Összjátékuk szép s gólra is jól lőnek. Kapusuk biztosan véd s jól helyezkedik. Nagy erőssége a védelemnek Révész, akit a közönség sokszor megtapsolt. Jók voltak még Zilahi és Rediger. Biró: Koncz Rudolf (KAK.) volt.

BTC. Szegeden. 8:0 A BTC. egy kombinált csapata vasárnap Szegeden a Sz. AC.-al mérkőzött s szimpatikus szép játékot produkálva, imponáló arányban győzött. A szegediek csapata az első félidőben erősen tartotta magát, de a második félidőben a BTC. támadásainak nem tudott kellőkép ellentállni, a mérkőzés vége felé pedig teljesen kidőlt, ugy, hogy a BTC. az utolsó 4 percben 3 gólt lőtt. Szegednél igen jó volt a csatársor, de még a kapu előtt egyelőre határozatlanok. Jók voltak Szegednél *Kis* kapus, *Vér* és *Szücs*, a BTC.-nél *Simon*, *Késmárky* és *Marosi*. A BTC. az első félidő 25. és 27. percében éri el első két gólját. Félidő 2:0. A második félidő 29-ik percében *Levák* már az 5-ik gólt lövi. Erre Szeged összeszedi magát és szépen és sokat támad, védelme pedig biztosan veri vissza a BTC. támadásait. De végül kifárad a szegedi csapat, a BTC. ismét fölénybe kerül és még 3 gólt ér el.

BTC.: Bihari—Szendrő, Ujvári—Marosi, Simon, Nagy—Levák, Kunez, Késmárky, Molnár III., Mészáros. SzAC.: Kiss—Balogh, Szüts—Robicsek, Horváth, Vér—Niesner, Sajó, Berke, Weisz, Fekete. Biró: *Müllender* (NSC.).

Biró: *Müllender* (NSC.).

Aradi Atletikai Club — Aradi Posta és Táv. T. S. E. 1:1. Szép számu közönség előtt tartotta meg tegnap délután a Aradi Athl. Club Török Gábor-utcai sporttelepén barátságos football mérkőzését az *Aradi Athletikai Club* és az Aradi Posta és Távirdatisztviselők sportegyletének footballcsapata. A mindvégig fair játék 1:1 aránynyal eldöntetlenül végződött, ami a Postások footballcsapatának szép haladását jelenti. Biró: Szathmáry János, az AAC. elnöke volt s tisztét kifogástalanul töltötte be.

A SZEGEDI ATHLETIKAI CLUB FOOTBALLCSAPATA ARADON. Rendkivül érdekes football mérkőzésben lesz része városunk közönségének e hó 31-én, vasárnap délután 5 órakor az Aradi Athl. Club Török Gábor-utcai sporttelepén. Vendégül látja pályáján e napon az Aradi Athl. Club a szegedi Athletikai Club jeles footballcsapatát, melytől legutóbb Szegeden 3:0 arányban vereséget szenvedett.

Nap nap után szorgalmas gyakorlatok szinhelye az Aradi Athl. Club Török Gábor-utcai sporttelepe. Hogy mily hézagpótló e telep Arad életében, bizonyitja azon körülmény is, hogy e hó 28-án, azaz áldozó csütörtök délutánján ott rendezik az Aradi középiskolák mintegy 800 növendéke részére az ez évi sikerültnek igérkező tornaünnepélyt.

Lélekemelő látvány lesz a 800 kipirult arcu gyerek felvonulása, szabadgyakorlatai, amint a zene, dob és trombitaszóra katonás pontossággal végzik gyakorlataikat. Értesülésünk szerint az Aradi Athl. Club teljesen dijmentesen engedte át e napra sporttelepét a középiskolák részére.

GERMANIA—PTE. COMB. 9:0. A Pozsonyi Torna-Egyesület egy kombinált csapata sulyos vereséget szenvedett a bécsi elsőosztályu Germania IA. csapatától.

Hogy miért hivta meg, vagyis inkább, hogy miért nem mondta le a PTE. ezen mérkőzést, mikor már egy héttel előbb tudta, hogy öt tartalékkal lesz kénytelen vasárnap a küzdelmet felvenni, arról a football-ügyek jelenlegi vezetői tudnának csak felvilágositást adni, mert vagy lekicsinyelték a jelenleg kitünő formában levő Germánia csapatát, vagy tulbizalommal voltak a beállitott II. csapatbeli játékosok iránt. Minden esetre kár igy experimentálni, mert ez csak a csapat jó hirnevének rovására megy.

A mérkőzés lefolyásáról csak annyi jegyezhető meg, hogy a bécsiek egy kiváló csatársor és nem kevésbbé jobb fedezetsorral rendelkezve, állandó fölényben voltak — a jó hirnévnek örvendő König középcsatárral az élén és az I. félidőben öt, helycsere után pedig négy gólt értek el és igy a végeredmény 9:0 a Germania javára volt.

A pozsonyiak csapatában a védelem a rendesnél sokkal gyengébben müködött, a kapus 3 gólt védhetett volna, a csatársor pedig egyenlő volt zérussal.

A mérkőzést dr. Nirnsee Bernát vezette.

Ezen mérkőzés előtt a Magyaróvári Akadémia Athletikai Club csapata mérkőzött a PTE. csapatával a füleslabda kerületi bajnokságért. Az első félidőben az Óváriak és a pozsonyiak egy-egy gólt értek el; a II. félidőben a pozsonyiak óriási fölénynyel még 5 góllal szaporitották győzelmüket. Végeredmény 6:1 a PTE. javára. Biró: Friedrik Zoltán volt.

Osztrák eredmények.

— Saját tudósitónktól. —

Manchester United—Kombinált csapat 3 : 2

Manchester United utolsó bécsi mérkőzése hétfőn ment végbe a Hohe-Warte pályán. A mérkőzés óriási botránnyal végződött, amennyiben az eredmény a mérkőzés előtt lett meghatározva. A jelzett felállitás, amely szerint az angol csatársor hátvédjei ellen játszott volna, szinén elmaradt. E helyet MU. saját csapatával vette föl a küzdelmet egy összeszedett bécsi csapat ellen. A mérkőzés folyamán a bécsi csapatban Donhardt és Singer mindehhez oly sportszerütlen és minden kritikán aluli módon viselkedtek, hogy a szövetség teljes joggal beleszólhat ezen ügybe. A mérkőzés folyamán persze az angolok bizonyultak klasszisokkal jobbnak, mindazonáltal az első félidő 2:0 arányban a bécsiek javára végződik. Az angolok a második félidő 6., 12. és 27-ik percekben rugják a kötelező gólokat.

MU. menagere biráskodott; biráskodása a csapatok viselkedésével egyenrangu volt. A bécsi csapat: Donhardt—Eipel, Schulz—Sax, Lintsch, Singer—Weinzinger, Höllerl, Leuthe, Schmieger, Powi.

WAC.—Smichow (Prága) 11 : 1

Előrelátható volt, hogy a prágai diák-csapat a kiváló formában levő WAC.-al szemben alig fog egyenrangu ellenfélnek bizonyulni, hogy a bécsiek azonban oly roppant fölényes győzelmet aratnak, általános meglepetést keltett. WAC. elejétől fogva nagy fölénnyel játszott. Könnyen érthető, hogy a csatársor szép összjátéka a gyönge ellenféllel szemben még szembetünőbb volt, Smichow mostani formájában másodosztályunak bizonyult. A csapatban igen jó erők szerepelnek, akik azonban méltó ellenfél, egyáltalában rendszeres mérkőzések hiányában, rutin nélkül játszanak.

WAC. Andres révén éri el az első gólt (5 p.), melyet a 16-ik percben egy eredménytelen sarokrugás követ. Smichow szintén kornerrel válaszol, mire WAC. állandó fölénybe jut és a 32-ik percben Studniczka, 38-ik percben Fischera és a 42-ik percben Kohn révén éri el a második, harmadik és negyedik gólt. Félidő 4:0.

Smichow sarokrugást hibáz (3 p.), mire Frey dr. a következő percben az ötödik gólt rugja, amelyet a 7-ik p. a hatodik gól követ. Smichow sarokrugáshoz jut (10 p.), amely egyetlen gólját eredményezi. WAC. most teljesen a prágai csapat felébe tereli a játékot, ahol szép összjáték révén, további öt gólhoz jut. 11. p. Kohn, 13. és 18. p. Fischera 30. p. Studnicka, 43. p. Fischera Biró: Ferry.

WAC. II.—Slovan I. 3:2.

Cricket—Vienna 3 : 0

Vienna csatársora teljesen uj erőkből állva (Hirschfeld, Klausner, Pollaczek, Lenk, Winkler), igen hiányos és bizonytalan játékot produkált. Nagy hátrányára válik továbbá a csapatnak Pekarna távozása, aki Münchenbe költözött, ahol ezentul a FC. Bayern kapuját fogja védeni. Helyére a harmadik csapatbeli Jerabek került.

A Cricketterek csatársora ezuttal összjátékkal próbálkozott, ami persze nehezére esett, mindazonáltal elismerésre méltó játékot mutatott. Változatos játéka után Schwarz, a Floridsdorfi AC.-tól átvett csatár, a vezető gólt rugja. Félidő 1:0. A 10-ik percben a biró Vienna középcsatárát, Pollaczeket, durva játék miatt kiállitja. A mérkőzés roppant erőszakos módon folyik tovább, miközben a közönség és a játékosok között szóváltás keletkezik, a melynek a rendőrök vetnek véget. A 25-ik percben Retschury Wintert durván legancsolja, a büntetőrugás azonban a kapufáról a mezőnybe pattan. Vienna sarokrugást hibáz, amelyet Winter góllá értékesit. (32 p.). A harmadik gólt Hussak a kirohanó kapus mellett védhetetlenül juttatja a hálóba. Biró: Komar.

CRICKET II.—Vienna II. 6:2.

Rapid—Wr. Sp. Cl. 5 : 0

A két egyenrangunak vélt csapat mérkőzése óriási meglepetéssel végződött, tény, hogy Rapid már azon körülménynél fogva volt kissé előnyben, hogy saját pályán játszott, ellenben ez még nem ok arra, hogy egy oly kipróbált csapat, mint a Wr. Sp. Cl.-bé oly rosszul játszon. A csatársorban összjátéknak kevés nyoma, a fedezetek rosszul helyezkedtek, a hátvédek sokat hibáztak, végre Donhardt is nagyon bizonytalanul védett. Rapid csapatáról éppen az ellenkezőt mondhatnók. Szembetünő a csapat gyorsasága és a csatárok jó lövőképessége.

Rapid a 9. és 15-ik percekben 1—1 gólt ér el, mire a Wr. Sp. Cl. intéz támadást, amely büntetőrugást eredményez. A jól helyezett labda azonban Kaltenbrunner zsákmánya lesz. (19. p.). A 23-ik percben Rapid a harmadik gólt éri el. Félidő 3:0. A mérkőzés hosszabb ideig változatosan folyik, többnyire azonban Rapid van fölényben. Egy büntetőrugás a zöld-fehérek negyedik gólját eredményezi (35 p.), mire a 40-ik percben az ötödik gól következik. Biró: Hoselitz E.

RAPID II.—Wr. Sp.Cl. II. 3:1. Biró: Vogl.

PRÁGAI EREDMÉNYEK: DFC.—Sparta 0:0. Slavia rezerv—Victória (Bécs) 1:1. Mindkét mérkőzést az első félidő után a beállott rossz idő miatt félbeszakitották.

KÖNIGRÄTZ. Crystal Palace—SC. Königrätz 11:1.

NÉMET EREDMÉNYEK. A bajnoki körmérkőzésben mult vasárnap csak a Stuttgarter Kickers mérkőzött Frankfurtban a Duisburger Spielverein-nal 5:1 arányban győzvén, s ezzel a döntőbe jutott a Berliner Victoriával. Berlini serleget a Victória nyerte meg, a döntőben 4:0 (3:0) arányban legyőzvén az Uniont. Magdeburgban az angol Southampton 9:1 (3:0) arányban legyőzte a Magdeburger Victoriát. Hamburg—Leipzig városok közötti mérkőzés 5:1 (1:0) arányban Hamburg javára dőlt el. Belgium reprez. csapata 3:0 arányban győzött West-Deutscland válogatott csapata ellen.

ooooooo Ifjuségi Labdarugás. ooooooo

A MAGYAR IFJAK HALADÁS KÖRE vasárnap, e hó 31-én Budán, a „Budagyöngye" vendéglő összes helyiségeiben jótékonycélu nyári mulatságot rendez. Személyjegy 1 korona, családjegy 2 korona.

Magyar Torna-Club—Ferencvárosi Sport-Club (FTC. pályán) belépésre 30 és 40 filéres jegyek érvényesek, előzőleg a II. csapatok mérkőznek, valamint a FSC. III. és ISC. II. mérkőznek. Birók: MTC.—FSC. Hollósy (ILSz.). MTC. II.—FSSC. II. Friedmann (Főv. TC.). FSC. III.—SSC II. Böhm (MTC.).

Ferencvárosi SC. pünkösd vasárnap a *Pozsony-Ujvárosi Labdarugó-Egylettel* mérkőzik, hétfőn *a Budapesti Labdarugó Ifjak* mérkőzik a *PULE.*-el. Mindkét mérkőzés a FTC. pályán lesz.

FERENCVÁROSI SPORT-CLUB I.—BUDAPESTI LABDARUGÓ IFJAK I. (*bajnoki mérkőzés*) 1:1 (0:1). Az Amerikai-uti pályán folyt le e mindvégig izgalmas mérkőzés. FSC. kezd szél ellen, majd BLI. rögtön fölnyomul és állandó fölénynyel játszik, a játék feléig. Majd Ende (FSC.) kiszökik, éles lövését, Gregor (BLI.) kapus védte ugyan, de kézből kiejtve, Kolajnik (FSC.) a gólba lövi. Ezt azonban a biró nem itéli meg, miután a gólbiró offsidet jelzett. Ezután változatos játék folyik, majd BLI. a 33. percben FSC.-nak gólt rug. Félidő 1:0 (BLI.) javára. II. félidőben állandó fölénynyel játszik FSC., de BLI. erős védelmével szemben csak 1 gólt tud BLI.-nak a kapuba juttatni. Biró: *Bakó* (NTK.) volt, ki a mérkőzést erélyesen vezette.

FSC. II.—BLI. II. 4:0. (1:0.) A szövetségi dijat igy FSC. nyerte meg. Jó biró volt *Gerő* (ILSz.)

MIHK. II.—MTE. II. 5:0. Biró: *Friedmann* (MTC.) volt.

ILTE. I.—ILC. I. 7:1. Biró: *Horváth* (NSC.) volt.

A BUDAI TESTGYAKORLÓK KÖRE TISZTIKARA megalakult. Elnök: betöltetlen. Alelnök: Varga Imre. Titkár: Kopper Ferenc. Pénztáros: Jakobsen Géza. Jegyző: Krausz Pál. Szertáros: Moritz Mihály. Ellenőrök: Feizár Nándor, Pfeifer Róbert.

FERENCVÁROSI SC. A tavaszi bajnokságot veretlenül nyerte meg. Megérdemelte a bajnoki cimet. Szép mérkőzései voltak, hol a legfairebb játékot mutatták.

Vasárnapi mérkőzések.

MAGYAR TESTEDZŐK EGYESÜLETE—MAGYAR IFJAK HALADÁS KÖRE 2:1. (1:1.) MTE. ismét megmutatta, hogy erős ellenfelekkel szemben is tudnak szerepelni; csatársoruk rövid időn belül szép összjátékot tanultak. MIHK. nagyon erős ellenfél volt, szintén szépen játszottak.

MTE. fegyelmezett csapat lett, a legutóbbi mérkőzéseit megfigyelve, sokkal fair-ab játékot mutatnak, ez mindenesetre a vezetőség érdeme. A mérkőzést *Horváth* János (NSC.) erélyesen vezette.

HIVATALOS RÉSZ.

Magyar Athletikai Szövetség.

III. Margitszigeti sporttelep.

Elnök: Bárczy István dr. *Alelnökök:* Gerenday György dr., Virava János dr. *Titkár:* Stankovits Szilárd (IV., Kossuth Lajos-utca 3.) *Pénztárnok:* Hajdu Marcell dr. (VIII., Józsefkörut 21.) *Ellenőr:* Bartay Oszkár. *Jegyző:* Kugler Sándor. *Atlétikai szakosztály elnöke:* Stankovits Szilárd, előadója: Lindner Ernő (Üllői-ut 4. II. 25.) *Vivószakosztály* elnöke: Nagy Béla dr. (VIII., Bezerédi-u. 13. II. em.), előadója ifj. Földváry György dr., — *Sulyemelő- és birkozó szakosztály* elnöke: Brüll Alfréd (VI., Andrássy-ut 9.), előadója: Vida Henrik (VI., Mozsár-utca 9. I. em. 6.)

A *MASz. közgyülése* 1908. április 28-án, dr. *Gerenday* György elnöklete alatt a következő határozatokat hozta:

1. A titkár által felolvasott évi jelentés elfogadtatik. A titkárnak a közgyülés elismerését és köszönetét fejezi ki eredményes működéséért.

2. Tudomásul vétetik az elmult évi zárszámadás és vagyonmérleg. A felmentvényeket a közgyülés megadja és a pénztárosnak köszönetét nyilvánitja.

3. Elfogadtatik az 1908. évi költségvetési előirányzat.

4. Lehner Artur felebbezése elbirálás és határozathozatal végett a tanácsnak visszaadatik.

5. A közgyülés a tanácstagok számát 25-re emeli.

6. A tisztikart a közgyülés a következőképpen választja meg:

Elnök: dr. Bárczy István. Alelnök: dr. Gerenday György MAC. és Brüll Alfréd MTK. Titkár: Stankovics Szilárd MAC. Pénztáros: dr. Hajdu Marcell NVC. Ellenőr: dr. Hody Lajos Póstatak. Jegyző: Támedly Mihály (BEAC.) Tanácstagok: Bartay Oszkár KAC., dr. Földváry György MAC., dr. Füzesséry Zoltán MUE., Hajós Zsigmond FVC., Heinrich Aladár VFVC., dr. Karafiáth Jenő BEAC., Kelemen Kornél BEAC., Lauber Dezső MAC., Lindner Ernő MAFC., Malaky Mihály FTC., Moór Jenő MAFC., dr. Nagy Béla MAC., Naky László WVC., dr. Rényi József MAFC., Röser Edvin MTK., dr. Schneider Béla FTC., Sötér Gyula FVC., dr. Speidl Zoltán BEAC., ifj. Stielly Gyula BAK., Szathmáry János AAC., Vida Henrik MTK., Werkner Lajos Nemz. VC., Zuber Ferenc DTE., Zulavszky Béla MAC. Póttagok: Ádámfi János Szegedi VE., dr. Győry István MUE., dr. Göndör Sándor Váci SE., Sonnecker Sándor Temesvári AC., ifj. Vass Gusztáv, Aradi AC., dr. Vincehidy Ernő Torontáli AC. Számvizsgálók: Havas Lajos BAK., Nischbach Péter Törekvés SE.

A *MASz. tanácsa* 1908. április 27-én tartott ülésén dr. *Gerenday* György elnöklete alatt következő határozatokat hozta:

1. A MASz. tagjai sorába felvétetik az Aradi Posta- és távirda-tisztviselők Sport-Egyesülete.

2. A Vivóiskolák Országos Szövetsége levelét és megváltoztatott alapszabályait a tanács véleményes jelentéstétel végett kiadja a vivószakosztálynak.

3. A pénztáros által bemutatott 1907. évi zárószámadást és vagyonmérleget a tanács helybenhagyja és a felmentvényt megadja.

4. Megállapittatik az 1908. évi költségvetési előirányzat, mely a közgyülés elé kerül. Kimondja egyuttal a tanács, hogy a jövőben a közgyülési meghivókba beveendő, hogy az egyesületek csak annyiban gyakorolhatják közgyülési jogaikat, amennyiben tagdijjal hátralékban nincsenek.

5. A titkár által bemutatott évi jelentés tudomásul vétetett.

6. Lehner Arturnak a közgyüléshez intézett felebbezését, amelyben az 1907. évi délmagyarországi kardvivó-bajnokság ügyében hozott szakosztályi határozat megváltoztatását kéri, a tanács azzal a javaslattal terjeszti a közgyülés elé, hogy azt utasitsa el.

7. Közgyülés elé terjesztetik az a javaslat, hogy a tanácstagok száma 25-re emeltessék.

8. A tanács tervezetet készittet a FSSz.-gel kötendő egyezmény tárgyában, melynek elkészültéig a status quo tartatik fenn.

9. Kimondja a tanács, hogy, mert a verseny helyének közzétételénél az előirt 8 nap betartva nem volt, a mezei futó-bajnokság a tavaszi szezon folyamán ujra megrendezendő.

A MASz. tanácsa 1908. május 21-én tartott ülésén Gerenday György dr. elnöklete alatt következő határozatokat hozta:

1. A közgyülésen hozott határozat, mely a tanácstagok számát 25-re emeli, a titkár utján a belügyminiszterium elé terjesztendő.

2. Elhatározta a tanács, hogy dr. Virava Jánoshoz, a MASz. több éven át volt alelnökéhez meleg hangu búcsúiratot intéz.

3. A tanács a szakosztályokat a következőképen alakitja meg:

Atlétikai szakosztály: Elnök Stankovits Szilárd; előadó Lindner Ernő, tagok: Barlay Oszkár, Csurgay István, Havas Lajos, Herzog Ede, Kelemen Kornél, Lauber Dezső, Lázár József, Malaky Mihály, Minder Frigyes, Moór Jenő, Neuwelt Emil, Sas Kálmán, Speidl Zoltán dr.;

vivószakosztály: elnök Nagy Béla dr.; előadó P. Kovács Károly; tagok: Békessy Béla, Benyovits Lajos dr., Csernovics Agenor, Dénes Károly, Földváry György dr., Haidu Marcell dr., Heinrich Aladár, Krencsey Géza, Móric István, Sötér Gyula, Tedeskó Lajos dr., Tóth Péter dr., Werkner Lajos, Zulavszky Béla;

sulyemelő és birkozó szakosztály: elnök Brüll Alfréd; előadó Vida Henrik; tagok: Erődi Béla, Fischer Mór, Haidu Marcell dr., Holub József, Jäger Izidor, Radvány Géza, Tatich Péter dr., Weisz Richárd;

az iskolai testnevelési szakosztályba a régiek mellé megválasztatott: Koperly Dőme.

4. A MASz—MOTESz. közti béketárgyalások jegyzőkönyvében foglaltakhoz a tanács egész terjedelmében hozzájárul; — Bárczy, Brüll, Nagy és gróf Teleky uraknak mély háláját és legteljesebb elismerését nyilvánitja; a jegyzőkönyv 4. pontjában hivatkozott összes büntetéseket hatályon kivül helyezi, s erről a külföldi szövetségeket értesiti; a magyar szövetségek orsz. tanácsainak megalakitása tárgyában a MOTESz.-el érintkezésbe lép; a béke létrejöttét Gerenday György dr. alelnök utján a kultuszkormánynál is bejelenti. A MASz. tanácsa őszinte örömét nyilvánitja afelett, hogy a MATESz.-el szemben fennállott nézetkülönbségeket kiegyenliteni és a békét létrehozni sikerült és noha meg kell állapitania azt, hogy a béke a MASz. részéről tetemes áldozatokat kivánt, a magyar sport magasabb rangu érdekeit szem előtt tartva, készséggel hajol meg a felkért bizottság bölcs döntése előtt és azt nemcsak elfogadja, hanem annak becsületes végrehajtását is kötelességének ismeri, abban a jó reményben, hogy jövőben a két szövetség a magyar atlétika és testnevelés nagy céljaiért folytatott fáradságos tevékenysége közben egymást támogatni és háttársilag segiteni fogja. A tanács megragadja egyuttal az alkalmat arra, hogy mindazoknak, — az elnökség nagyérdemü tagjainak, egyesületeinek és azok tagjainak, a saitónak és másoknak, — akik a szövetséget a magyar atlétika egységes vezetése körül kifejtett jelentőségtelies és hoszu küzdelmében példátlan odaadással támogatták, mély háláját, köszönetét és elismerését fejezze ki.

5. A tanács hálás köszönetét fejezi ki a f. város polgármesterének és az illetékes városi ügyosztálynak a székes főváros évi 1000 koronás támogatásért.

6. A MASz. tagjai sorába felvétettek: Sárospataki Akadémia Torna-Egylet, Sóvári Torna-Egyesület.

7. Az általános versenyszabályok 39. §-a kiegészittetik a birkózás és sulyemeléssel, mely a 36—38. szakaszok alkalmazásánál szintén külön ágnak tekintendő.

8. Az ált. versenyszabályok 24. §-a kiegészittetik olyanformán, hogy a juniorság szempontjából külön sportágnak tekintetik a helyből magasugrás és a helyből távolugrás.

9. Az Aradi AC. panasza kiadatik a birkozó- és sulyemelőszakosztálynak.

10. Moór Jenő tanácstag kérésére a tanács jegyzőkönyvbe vételi Stankovics titkárnak a közgyülésen tett ama kijelentéseit, hogy a MASz., élénk rokonszenvvel és barátságos érzelmekkel fogadja a Főiskolai Sport-Szövetség alakulását, azt kész örömmel fogja támogatni közérdekü működésében és szivesen járul hozzá ahhoz, hogy a FSSz.-gél a közösen érdeklő kérdések egyezményeihez mielőbb rendeztessenek.

Támedly Mihály s. k.

Magyar labdarugók szövetsége.

Nevezési zárlat.

A MLSz. igazgató-tanácsának 1907. évi junius hó 7-én hozott határozata értelmében

az 1908/09. évi bajnokságra

azon szövetségi egyesületek, melyek a mérkőzésekben résztvenni óhajtanak, kötelesek nevezésüket (elnöki és titkári aláirással, egyesületi bélyegzővel ellátott)

1908. *évi junius hó 15 (hétfő) napjáig*

a szövetségi főtitkár cimére (Budapest, VI., Andrássy-ut 48. sz.) irásban beküldeni. — Nevezési dij nincsen.

A vidéki kerületi bajnokságra a nevezések ugyancsak

(1908. *évi junius hó 15. (hétfő) napjáig*

ejtendők meg. — Szabálytalanul kiállitott nevezések nem fognak figyelembe vétetni.

A Corinthian vándordij

nevezési zárlata ugyancsak

1908. *évi junius hó 20. (szombat) napján*

van, amely időpontig a vándordijra nevező egyesületek a Corinthian-szabályzat 7. §-a értelmében nevezéseiket a szövetségi főtitkár cimére (Budapest, VI., Andrássy-út 48. sz.) beküldeni tartoznak.

A Corinthian-nevezésnek a következőket kell tartalmaznia:

a) csapatonként 10 korona nevezési dijat;

b) az egyesület kötelező nyilatkozatát arra nézve, hogy a vándordij szabályzatát magára és játékosaira nézve elismeri, a rendelkezéseinek magát aláveti;

c) az egyesület szineit, amelyekben játszik.

A nevezés elnöki és titkári aláirással láttamozandó és az egyesületi bélyegzővel is ellátandó.

Minden dijmérkőzésre, ugy a bajnokságra és szövetségi dijra, valamint a Corinhian-vándordijra külön-külön iveken kell nevezni.

Ugy a bajnokságra (vidéki kerületekre is), valamint a szövetségi dijmérkőzésekre és a Corinhian vándordijra

a sorsolások

a szövetség helyiségében (Budapest, VI., Teréz-körut 24/a., Edison-kávéház külön terme),

1908. *évi junius hó 22. (hétfő) napján esti 7 órakor*

fognak megejtetni az intéző-bizottság jelenlétében, *amire a nevező egyesületek t. képviselői ez uton is meghivatnak.*

Malecki Román s. k.

Felhivás.

A vidéki kerületi bajnokságok lebonyolitására az igazgató-tanács által 1907. évi szeptember hó 6-án megállapitott szabályzat értelmében felhivom *a vidéki kerületek bajnokcsapatait,* hogy azon szándékukat, hogy *Magyarország bajnokságáért* is küzdeni kivánnak, legkésőbben

1908. *évi junius hó 20. (szombat) napjáig*

bezárólag, az intéző-bizottságnak (cim: Malecki Román főtitkár, Budapest, VI., Andrássy-ut 48.) bejelenteni sziveskedjenek. A jelentkező kerületi bajnokcsapatokat az intézőbizottság f. évi julius hó 1-ig a selejtező módszer szerint, páronként beosztja és az ezen beosztásból kikerült végleges kerületi győztes jogositva van a döntő mérkőzés után 8 nappal a budapesti kerületi I. osztályu bajnokcsapatát a MLSz. vezetőségéhez intézett bejelentése utján kihivni és köteles ezen mérkőzést f. évi december hó 1. napjáig lejátszani. A kerületeknek egymásközti mérkőzései a központi intéző-bizottság által meghatározott vidéki pályán fognak lejátszatni, — a mérkőző felek közös anyagi veszélyére vagy hasznára. — Magyarország bajnokságáért folyó kerületi mérkőzés a szabályzat értelmében Budapesten fog lefolyni.

E felhivás értelmében f. évi junius hó 20. (szombat) napján túl beérkező jelentkezések nem vétetnek tudomásul.

Malecki Román s. k.

Osztályozó mérkőzések.

Az 1901. évi február hó 4-én életbeléptetett *„Bajnoki labdarugó-mérkőzések rendszabályai"* 20. §-a (A budapesti kerületekre vonatkozó különleges szabályok. *A*) Bajnoki mérkőzések) értelmében

az I. osztályu bajnokság utolsó helyére került csapat a II. osztályu bajnokcsapattal, az I. osztály utolsóelőtti helyére került csapat pedig a II. osztály második helyére került csapattal *köteles* semleges területen mérkőzni. Amennyiben a következő osztályba tartozó csapat a másikat legyőzi, ugy a jövő bajnoki évben vele *osztályt cserél.*

Az osztályozó mérkőzések a Szövetség költségére fognak rendeztetni

1908. *évi junius hó 14-én* (vasárnap)

délután, a Budapesti Atletikai Klub amerikai-uti pályáján. — Délután 4 órakor az I. oszt. utolsóelőtti helyezettje, a II. oszt. második helyezettjével mérkőzik. Délután 6 órakor pedig az I. oszt. utolsó helyezettje a II. oszt. bajnokcsapatával mérkőzik.

E mérkőzések játék-biráit a birák-bizottsága fogja kijelölni.

Malecki Román s. k.

Figyelmeztetés.

A szövetség intéző-bizottsága felhivja az érdekelt egyesületek figyelmét arra, hogy a hivatalos lapnak junius hó 7-én megjelenő számában közlendő *bajnoki eredménytáblázat* ellen teendő esetleges észrevételeiket a megjelenéstől számitott 7 napon belül a szövetségi főtitkár cimére beküldeni sziveskedjenek. Minthogy pedig az egyes lemondott mérkőzésekről szóló bizonylatok még mindig nem fekszenek el a szövetség irattárában, a t. egyesületek haladéktalanul gondoskodjanak arról, hogy ugy az őszi, mint a tavaszi fordulóban javukra *lemondott* mérkőzések jegyzékét, — az ellenfél aláirásával ellátva, — *legkésőbben junius hó 2. (kedd) napjáig beszolgáltassák,* mert ellenesetben az eredmény megállapitásánál e mérkőzések nem fognak figyelembe vétetni.

Malecki Román s. k.

Meghivó.

A Magyar Labdarugók Szövetsége 1908. *évi junius hó 12-én* (péntek) *este 8 órakor*

tart a Röser-féle tanintézet (VI., Aradi-utca 10. sz.) disztermében.

Tárgy:

A Kereskedelmi Alkalmazottak Országos Egyesülete Sport-csoportja felebbezésének tárgyalása, az igazgató-tanácsnak május hó 20-án hozott határozata ellen a Bienenstock-ügyben.

Budapest, 1908. évi május 29. napján.

Kispál Béla elnök. *Malecki Román* főtitkár.

Figyelmeztetés! A szövetségi tagok két-két képviselőt küldhetnek ki. Azon tagok, melyek tagdijjal hátralékban vannak, *nem* képviseltethetik magukat. Csakis tényleges tagok (pártolók kivételével) képviselhetik az egyesületeket. A megbizó-levelek elnöki és titkári aláirással, nemkülönben egyleti bélyegzővel látandók el s a közgyülést megelőzőleg 7 nappal a szövetségi főtitkárhoz (VI., Andrássy-ut 48. sz.) beküldendők. Egy megbizott csak egy tagot képviselhet és csak egy szavazata van. A közgyülés határozatképes, ha azon a tagok egyharmada képviselve van. A nem határozatképes közgyülés 21 nap mulva ujra összehivandó és akkor az mindenképen határozatképesnek tekintendő.

A rendkivüli közgyülés után az igazgatótanács fog ülést tartani a későbben közlendő tárgysorozattal.

Malecki Román s. k.

Lawn-tennis. Football.

Angol és magyar sportjátékok összes kellékei. Teljes lawn-tennis felszerelések. Amerikai, angol és francia **prima raketek**. Wright und Ditson, Slazenger, Ayres, Sykes, Davis, Bussey, Prosser, Jaques, Mass & Cie, Williams stb. gyárosok raketjei. Raketjavitások elsőrangu szakmunkás által. Versenylabdák. Slazenger, Standard, selected, Ayres, Champion, Sinnet, Climax stb. Közép és bekeritő hálók stb. Oszlopok. Raketprések. A Magyar Országos lawn-tennis szövetség hivatalos játék- és versenyszabályai. Versenyjegyzőkönyvek.

Uj „Diaboló-játék" minden kivitelben.

Hitelesitett athlétikai sportcikkek egyedüli főraktára.

Tornaszerek. Valódi olasz Perez-féle **vivóeszközök.** Izomerősitők. Hockey, Golf, Lovas, Polo, Croquet.

Sportöltözékek és felszerelések legnagyobb **raktára.** Képes sportárjegyzék ingyen és bérmentve.

Kertész Tódor

sportüzlete

BUDAPEST, IV., Kristóf-tér.

Állandó sportkiállitás.

Sport-, diszmű- és játékárúk.

Utazási és háztartási cikkek.

Alapittatott 1861-ben.

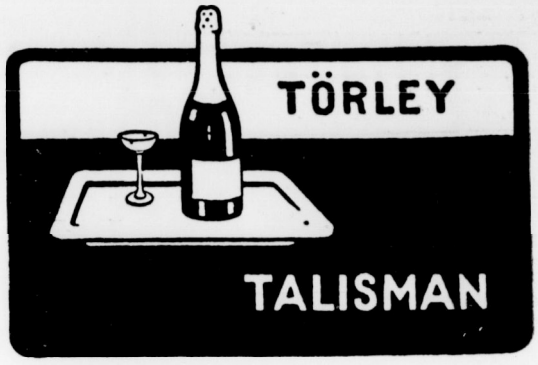

SIMON PÁL

PÁRIS SZÁLLODÁJA

BUDAPEST, Váci-körút 25. sz.

Jóhirnevü szálloda 100 szobával. Sportegyletek leszállóhelye. A margitszigeti sportteleptől 1/4 órányira. Direkt villamos összeköttetés az összes sporttelepekhez.

A sportot üző közönség előtt a

THERMOS

palack nélkülözhetetlen. Télen a meleget melegen, nyáron a hideget hidegen tartja tüz és jég nélkül. Kérjen árlapot a

Geittner és Rausch

cégtől

Budapest, VI., Andrássy-ut 8.

hol a sport összes ágazataiba vágó minden cikkből állandóan nagy raktár van.

THERMOS.

OLBRICH L.

magyar football- és sportkülönlegességek árjegyzéke kivánatra ingyen és bérmentve.

Budapest, VI., Teréz-körút 6.

TELEFON: 80—44.

Olvassuk a „SPORTTUDÓSITÓT"

Megjelenik minden hétfőn kora reggel. Tartalmazza a vasárnapi összes eredményeket, kapható minden tőzsdében

---

HALUSKA PÉTER

érczfényező és mázoló

Budapest, VI., Andrássy-út 77.

(Rózsa-utca sarok.)

Fürdőkádak és vasbutorok fényezése. Elvállal minden e szakmába vágó munkákat, u. m.: épületek, kávéházak, szállodák és mindennemü butorok festését és erezését a legegyszerübb kiviteltől a legfinomabb kivitelig.

EGYESÜLET TÜZZOMÁNC JELVÉNYEK
JEROUSCHEK K.
BUDAPEST VI. KIRÁLY-UTCA 15.
HAZAI GYÁRTMÁNY.

MLAKA JÁNOS

KÁRPITOS ÉS DISZITŐ

BUDAPEST, VI., Csengery-u. 30.

Modern izlésü butorokat, fantasztikus diszitéseket készit. Elvállal javitásokat fürdő- és nyaralótelepeken.

TOPOR ENDRE

ÉPÜLET- ÉS BUTOR-ASZTALOSMESTER.

BUDAPEST

VI., EÖTVÖS-UTCA 30. SZ.

Készit mindennemü butort régi és uj stilusban, belső épitészeti munkát, üzletberendezést, portált terv szerinti kivitelben. Antik butorok utánzását és javitását pontosan elkészíti.

BÁRDI JÓZSEF

AUTOMOBIL R.-T.

Budapest VI., Mozsár-utcza 9. sz.

A **kiállitás** látványossága

HELYSZÁM
15

BERLIET

HELYSZÁM
15

AUTOMOBIL

Gyors a síkon, gyors a hegyen,
kevés benzin- és gummi-fogyasztás,
zajtalan járás.

Légrády Testvérek, Budapest.